



ประกาศเทศบาลตำบลบ้านด้า  
เรื่อง การประกาศใช้แผนพัฒนาท้องถิ่นสี่ปี (๒๕๖๑-๒๕๖๔)

ตามระเบียบกระทรวงมหาดไทยว่าด้วยการจัดทำแผนพัฒนาขององค์กรปกครองส่วนท้องถิ่น พ.ศ. ๒๕๔๘ และแก้ไขเพิ่มเติม (ฉบับที่ ๒) พ.ศ. ๒๕๕๙ ข้อ ๑๘ ให้จัดทำหรือทบทวนแผนให้แล้วเสร็จภายในเดือน ตุลาคม ก่อนปีงบประมาณถัดไป

บัดนี้ เทศบาลตำบลบ้านด้า ได้ดำเนินการจัดทำแผนพัฒนาท้องถิ่นสี่ปี (๒๕๖๑-๒๕๖๔) เสร็จเรียบร้อยแล้ว จึงขอประกาศใช้แผนพัฒนาท้องถิ่นสี่ปีให้ทราบโดยทั่วกัน

ประกาศ ณ วันที่ ๓๑ เดือน ตุลาคม พ.ศ. ๒๕๕๙

(นายไพบุลย์ หาสิ่ง)  
นายกเทศมนตรีตำบลบ้านด้า

**แผนพัฒนาท้องถิ่นสี่ปี**  
**(พ.ศ. 2561 – 2564)**



**เทศบาลตำบลบ้านต้า**  
**อำเภอเมืองพะเยา จังหวัดพะเยา**

## คำนำ

องค์กรปกครองส่วนท้องถิ่นมีภารกิจสำคัญในการปฏิบัติการเพื่อพัฒนาคุณภาพชีวิตของประชาชนในท้องถิ่น และการพัฒนาประเทศโดยส่วนรวมในการบริหารงานขององค์กรปกครองส่วนท้องถิ่นนั้น จำเป็นอย่างยิ่งที่จะต้องมีการพัฒนาเป็นกรอบ เป็นตัวกำหนดทิศทางการบริหาร ถ้าหากไม่มีแผนพัฒนาจะทำให้การพัฒนาไม่ถึงจุดมุ่งหมาย ไร้ทิศทาง

ดังนั้น คณะกรรมการพัฒนาเทศบาลตำบลบ้านต้า จึงได้จัดทำแผนพัฒนาท้องถิ่นสี่ปี (พ.ศ. 2561 - 2564) ของเทศบาลตำบลบ้านต้าขึ้น เพื่อเป็นกรอบในการกำหนดทิศทางการพัฒนาของเทศบาลตำบลบ้านต้า ให้มุ่งไปสู่สภาพการณ์อันพึงประสงค์ได้อย่างเท่าทันกับการเปลี่ยนแปลงในยุคโลกาภิวัตน์ และสามารถจัดสรรทรัพยากรธรรมชาติที่มีอยู่อย่างจำกัดได้อย่างมีประสิทธิภาพ ก่อให้เกิดประโยชน์สูงสุดแก่ประชาชน

คณะกรรมการพัฒนาเทศบาลตำบลบ้านต้า จึงหวังเป็นอย่างยิ่งว่าแผนพัฒนาท้องถิ่นสี่ปี (พ.ศ. 2561 - 2564) ฉบับนี้จะเป็นประโยชน์ในแนวทางการบริหารงานอย่างมีประสิทธิภาพและสนองตอบต่อปัญหาความต้องการประชาชนตำบลบ้านต้า และของประเทศชาติต่อไป

คณะกรรมการพัฒนาเทศบาลตำบลบ้านต้า  
เทศบาลตำบลบ้านต้า

## สารบัญ

เรื่อง	หน้า
ส่วนที่ 1 สภาพทั่วไปและข้อมูลพื้นฐานขององค์กรปกครองส่วนท้องถิ่น	1 - 15
ส่วนที่ 2 สรุปผลการพัฒนาท้องถิ่นตามแผนพัฒนาท้องถิ่น(พ.ศ.2557-2560)	15 - 24
ส่วนที่ 3 ยุทธศาสตร์ขององค์กรปกครองส่วนท้องถิ่น	24 - 84
ส่วนที่ 4 การนำแผนพัฒนาท้องถิ่นสี่ปีไปสู่การปฏิบัติ	85 - 85
ยุทธศาสตร์ที่ 1	86-118
ยุทธศาสตร์ที่ 2	119-130
ยุทธศาสตร์ที่ 3	131-134
ยุทธศาสตร์ที่ 4	135-142
ยุทธศาสตร์ที่ 5	143-146
สำหรับอุดหนุนองค์กรปกครองส่วนท้องถิ่น ส่วนราชการ ฯลฯ	147-148
สำหรับประสานโครงการพัฒนาองค์การบริหารส่วนจังหวัด	149-155
บัญชีครุภัณฑ์ของท้องถิ่น	156-160
ส่วนที่ 5 การติดตามและประเมินผล	161-163

# แผนพัฒนาท้องถิ่นสี่ปี (พ.ศ. 2561 – 2564)

## เทศบาลตำบลบ้านคำ

### อำเภอเมือง จังหวัดพะเยา

.....

#### ส่วนที่ 1 สภาพทั่วไปและข้อมูลพื้นฐาน

##### 1. ความเป็นมาในการจัดทำแผน

ตามพระราชบัญญัติกำหนดแผนและขั้นตอนการกระจายอำนาจให้แก่องค์กรปกครองส่วนท้องถิ่น พ.ศ. 2542 ซึ่งได้มอบภารกิจในการพัฒนาเพื่อตอบสนองต่อปัญหาและความต้องการของประชาชนในเขตขององค์กรปกครองส่วนท้องถิ่นการพัฒนาของแต่ละองค์กรปกครองส่วนท้องถิ่น จะเป็นประโยชน์และส่งผลกระทบต่อความเจริญ ของท้องถิ่นเดียวกันขึ้น หากได้มีการเชื่อมโยงการพัฒนาของแต่ละองค์กรปกครองส่วนท้องถิ่นให้สอดคล้องสนับสนุนการพัฒนาซึ่งกันและกัน เพื่อให้เกิดการประสานงานการพัฒนาระหว่างองค์กรปกครองส่วนท้องถิ่น โดยเฉพาะอย่างยิ่งในการพัฒนาภายในพื้นที่จังหวัดหนึ่ง ระเบียบกระทรวงมหาดไทยว่าด้วยการจัดทำและประสานแผนพัฒนาท้องถิ่น พ.ศ. 2548(และแก้ไขเพิ่มเติมฉบับที่ 2 พ.ศ. 2559) ได้กำหนดให้ทุกองค์กรปกครองส่วนท้องถิ่นจัดทำแผนยุทธศาสตร์การพัฒนา ซึ่งเป็นแผนพัฒนาเศรษฐกิจและสังคมของท้องถิ่น เพื่อกำหนดทิศทางในการพัฒนาของแต่ละท้องถิ่นให้สอดคล้องกับสภาพปัญหาความต้องการและศักยภาพของแต่ละท้องถิ่น รวมทั้งให้สอดคล้องประสานสนับสนุนยุทธศาสตร์การพัฒนาจังหวัดและการพัฒนาประเทศ ตามแผนพัฒนาเศรษฐกิจและสังคมแห่งชาติ ตลอดทั้งนโยบายของรัฐบาล

ตามระเบียบกระทรวงมหาดไทยว่าด้วยการจัดทำและประสานแผนพัฒนาท้องถิ่น พ.ศ. 2548 (และแก้ไขเพิ่มเติมฉบับที่ 2 พ.ศ. 2559) กำหนดให้องค์กรปกครองส่วนท้องถิ่นทุกแห่งจัดทำแผนพัฒนาของตนเอง ประกอบด้วยแผนพัฒนาท้องถิ่นสี่ปี และแผนดำเนินงาน ซึ่งจะมีกระบวนการจัดทำและมีองค์กรพิจารณาในรูปของคณะกรรมการต่างๆ ที่ชัดเจน

##### 2. ลักษณะของแผนพัฒนาท้องถิ่นสี่ปี

แผนพัฒนาที่เทศบาลตำบลบ้านคำ จะต้องจัดทำในระดับแรกคือ แผนยุทธศาสตร์การพัฒนา ซึ่งหมายถึงแผนพัฒนาเศรษฐกิจและสังคมของเทศบาลที่กำหนดยุทธศาสตร์และแนวทางการพัฒนาขององค์กรปกครองส่วนท้องถิ่น แสดงถึงวิสัยทัศน์ (Vision) พันธกิจ (Mission) และจุดมุ่งหมาย (Goal) เพื่อการพัฒนาในอนาคต โดยให้สอดคล้องกับแผนพัฒนาเศรษฐกิจและสังคมแห่งชาติ แผนพัฒนาจังหวัด และแผนพัฒนาอำเภอ แผนพัฒนาที่จะต้องจัดทำหลังจากที่แผนยุทธศาสตร์เสร็จแล้ว คือ แผนพัฒนาท้องถิ่นสี่ปี ซึ่งเป็นแผนที่จะต้องสอดคล้องกับแผนยุทธศาสตร์การพัฒนาท้องถิ่นมีลักษณะเป็นการกำหนดรายละเอียดแผนงาน โครงการพัฒนาที่จัดทำขึ้นสำหรับปีงบประมาณแต่ละปี มีความต่อเนื่องและเป็นแผนก้าวหน้า ครอบคลุมระยะเวลาสามปี อีกนัยหนึ่งก็คือเป็นการแปลงแผนยุทธศาสตร์ไปสู่การปฏิบัติตนเองหลักการจัดทำแผนพัฒนาในปัจจุบัน เน้นกระบวนการมีส่วนร่วมของทุกภาคส่วน ทั้งภาครัฐ เอกชน และประชาชน ประสานความร่วมมือ สรรพกำลังและการใช้ทรัพยากรในพื้นที่เพื่อตอบสนองปัญหาและความต้องการของประชาชนเป็นหลักในการที่จะพัฒนาท้องถิ่นในพื้นที่ทั้งจังหวัดนั้น องค์กรปกครองส่วนท้องถิ่นควรที่จะมีกรอบนโยบายทิศทางและแนวทางการพัฒนาที่เป็นไปในแนวทางเดียวกัน โดยร่วมกันแก้ไขปัญหาในภาพรวมทั้งหมด มีเป้าหมาย และตัวชี้วัดที่ชัดเจน

เทศบาลตำบลบ้านด้า ได้ตระหนักถึงความสำคัญของการจัดทำกรอบนโยบาย ทิศทางและแนวทางการพัฒนาขององค์กรปกครองส่วนท้องถิ่น เพื่อใช้เป็นแนวทางในการจัดทำแผนพัฒนาและประสานแผนพัฒนาท้องถิ่นตามอำนาจหน้าที่ในอนาคต จึงได้จัดทำกรอบนโยบายทิศทางและแนวทางการพัฒนาขึ้น โดยได้รวบรวมข้อมูลสภาพปัญหาและความต้องการประชาคมทุกหมู่บ้านในตำบล นำมารวบรวมและศึกษา วิเคราะห์ กำหนดแนวทางการพัฒนาเสนอต่อคณะกรรมการประสานการวางแผนเทศบาลพิจารณาให้ความเห็นชอบและจัดส่งให้เทศบาลใช้เป็นกรอบแนวทางในการจัดทำแผนพัฒนาท้องถิ่นของตนเองต่อไป

### 3. วัตถุประสงค์ของการจัดทำแผนพัฒนาท้องถิ่นสี่ปี

- 3.1 เพื่อใช้เป็นแนวทางในการจัดทำงบประมาณรายจ่ายประจำปี
- 3.2 เป็นเครื่องมือในการประสานแผนพัฒนาภายในเทศบาล
- 3.3 เป็นเครื่องมือในการติดตามและประเมินผลการพัฒนาของเทศบาล
- 3.4 เพื่อประสานการพัฒนาให้สอดคล้องทั้งในระดับส่วนกลาง ส่วนภูมิภาค และส่วนท้องถิ่น
- 3.5 เพื่อแสดงแนวทางการพัฒนาในช่วงสามปีมีความสอดคล้องและสามารถตอบสนองต่อยุทธศาสตร์การพัฒนาย่างมีประสิทธิภาพ

### 4. ขั้นตอนในการจัดทำแผนพัฒนาท้องถิ่นสี่ปี

- 4.1 คณะกรรมการพัฒนาท้องถิ่นร่วมกับประชาคมท้องถิ่น กำหนดประเด็นหลักในการพัฒนาให้สอดคล้องกับวิสัยทัศน์ พันธกิจ และจุดมุ่งหมายเพื่อการพัฒนาในแผนยุทธศาสตร์การพัฒนารวมทั้งสอดคล้องกับปัญหาความต้องการของประชาคมและชุมชน
- 4.2 จัดทำประชาคมหมู่บ้านเพื่อเก็บข้อมูลปัญหาและความต้องการจากประชาชนทุกพื้นที่
- 4.3 คณะกรรมการสนับสนุนจัดทำแผนพัฒนาท้องถิ่นรวบรวมประเด็นหลักการพัฒนาปัญหาความต้องการจากการประชุมประชาคมมาวิเคราะห์ข้อมูลเพื่อนำมาจัดทำร่างแผนพัฒนาท้องถิ่นสี่ปีแล้วเสนอต่อคณะกรรมการพัฒนาท้องถิ่น
- 4.4 คณะกรรมการพัฒนาท้องถิ่นพิจารณาร่างแผนพัฒนาท้องถิ่นสี่ปีเพื่อเสนอผู้บริหารท้องถิ่น
- 4.5 ผู้บริหารท้องถิ่นพิจารณาอนุมัติร่างแผนพัฒนาท้องถิ่นสี่ปีและประกาศใช้แผนพัฒนาท้องถิ่นสี่ปีและแจ้งให้สภาท้องถิ่นทราบ

### 5. ประโยชน์ของการจัดทำแผนพัฒนาท้องถิ่นสี่ปี (2561-2564)

ในการจัดทำแผนพัฒนาท้องถิ่นสี่ปีของเทศบาลตำบลนั้น เป็นการพิจารณาและกำหนดแนวทางปฏิบัติงานให้บรรลุเป้าหมายที่พึงประสงค์ และเป็นการคาดเดาเหตุการณ์ต่างๆในอนาคต และตัดสินใจเลือกแนวทางปฏิบัติที่ดีที่สุด โดยผ่านกระบวนการคิดก่อนทำ (ความพยายามที่เป็นระบบ) เป็นการลดความไม่แน่นอนและปัญหาความยุ่งยากซับซ้อนที่จะเกิดขึ้นในอนาคต, ทำให้เกิดการยอมรับแนวคิดใหม่ๆเข้ามาในองค์กร, ทำให้การดำเนินการขององค์กรบรรลุถึงเป้าหมายที่ปรารถนา ลดความสูญเปล่าของหน่วยงานที่ซ้ำซ้อนเพราะการวางแผนทำให้มองเห็นภาพรวมขององค์กรที่ชัดเจน และยังเป็นการอำนวยความสะดวกในการจัดระเบียบขององค์กรให้มีความเหมาะสมกับลักษณะงานมากยิ่งขึ้น และทำให้เกิดความแจ่มชัดในการดำเนินงาน เนื่องจากการวางแผนเป็นการกระทำโดยอาศัยทฤษฎี หลักการ

และงานวิจัยต่างๆ มาเป็นตัวกำหนดจุดมุ่งหมาย และแนวทางปฏิบัติที่ชัดเจนในอนาคตกล่าวได้ว่า ไม่มีองค์กรใดที่ประสบความสำเร็จได้ โดยปราศจากการวางแผน ดังนั้นการวางแผน จึงเป็นภารกิจอันดับแรกที่มีความสำคัญของการบริหารงานที่ดี และการวางแผนพัฒนาท้องถิ่นสี่ปีที่ดีย่อมส่งผลให้เกิดประโยชน์ดังต่อไปนี้

1. **บรรลุจุดมุ่งหมาย** (Attention of Objective) มีทิศทางไปยังจุดมุ่งหมายที่กำหนดไว้โดยสะดวกและเกิดผลดี
2. **ประหยัด** (Economic Operation) ทำให้ฝ่ายต่างๆมีการประสานงาน มีการใช้ประโยชน์จากทรัพยากรต่างๆ อย่างคุ้มค่า เป็นการลดต้นทุนก่อให้เกิดการประหยัดแก่องค์กร
3. **ลดความไม่แน่นอน** (Reduction of Uncertainty) การวางแผนที่มีประสิทธิภาพเป็นผลมาจากการวิเคราะห์พื้นฐานของข้อเท็จจริงที่ปรากฏขึ้นแล้ว ทำการคาดคะเนเหตุการณ์ในอนาคต และได้หาแนวทางพิจารณาป้องกันเหตุการณ์ที่จะเกิดขึ้นไว้แล้ว
4. **เป็นเกณฑ์ในการควบคุม** (Basis of Control) ถ้าไม่มีการวางแผนก็ไม่สามารถมีการควบคุม กล่าวคือแผนกำหนดจุดมุ่งหมายและมาตรฐานการปฏิบัติงานในหน้าที่การควบคุม
5. **ส่งเสริมให้เกิดนวัตกรรมและการสร้างสรรค์** (Encourages innovation and Creativity) การวางแผนเป็นพื้นฐานด้านการตัดสินใจและเป็นสิ่งที่จะช่วยให้เกิดแนวความคิดใหม่ๆ (นวัตกรรม) และความคิดสร้างสรรค์
6. **พัฒนาแรงจูงใจ** (Improves Motivation) การวางแผนยังเป็นเครื่องมือฝึกและพัฒนาแรงจูงใจที่ดีสำหรับผู้บริหารในอนาคต
7. **พัฒนาการแข่งขัน** (Improves Competitive Strength) การวางแผนจะเกี่ยวข้องกับการขยายขอบข่ายการทำงาน เปลี่ยนแปลงวิธีการทำงาน ปรับปรุงสิ่งต่างๆให้ทันต่อการเปลี่ยนแปลงที่จะเกิดขึ้นในอนาคต
8. **ทำให้เกิดการประสานงานที่ดี** (Better Coordination) กิจกรรมต่างๆ ที่จัดวางไว้มุ่งไปสู่จุดหมายเดียวกันมีการจัดประสานงานในฝ่ายต่างๆ ขององค์กรเพื่อหลีกเลี่ยงความซ้ำซ้อนในงานแต่ละฝ่ายขององค์กร

## ส่วนที่ 1. สภาพทั่วไปและข้อมูลพื้นฐาน

### 1. ด้านกายภาพ

#### 1.1 ที่ตั้งของหมู่บ้านหรือชุมชนตำบล

สำนักงานเทศบาลตำบลบ้านด้า ตั้งอยู่เลขที่ 5 หมู่ที่ 11 ตำบลบ้านด้า อำเภอเมือง จังหวัดพะเยา ตั้งห่างจากที่ทำการปกครองอำเภอเมืองพะเยา เป็นระยะทาง โดยประมาณ 13 กิโลเมตร มีพื้นที่ทั้งหมดโดยประมาณ 88,890 ไร่ หรือ ประมาณ 142.23 ตารางกิโลเมตร และจัดตั้งจากองค์การบริหารส่วนตำบลบ้านด้า เป็นเทศบาลตำบลบ้านด้า ตามประกาศกระทรวงมหาดไทยตั้งแต่วันที่ 18 กรกฎาคม 2551

#### ความเป็นมาของตำบลบ้านด้า

จากข้อสันนิษฐานและเรื่องเล่าสืบต่อกันมาว่า “ด้า” ความหมายของชื่อด้าบล มีอยู่หลายแบบด้วยกันคือ

- 1 . เดิมมาจากคำว่า ชะตัม ซึ่งเป็นเครื่องมือดักสัตว์ มีลักษณะเป็นกรงไม้ 4 เหลี่ยม มีประตูเลื่อนปิดเปิด ต่อมาชาวบ้านได้เรียกเป็น ด้า และเป็นตำบลบ้านด้า
- 2 . ชาวบ้านได้ถางไร่แม่ด้า เป็นพื้นที่ที่ติดกับดอยขุนด้า เพื่อสร้างเป็นที่อยู่อาศัย
- 3 . คำว่าด้าแปลจากภาษาจีนฮกเกี้ยน คือ เปียกชื้น ชุ่มชื้น
- 4 . เป็นชื่อผู้นำคนแรกในสมัยแรกที่ได้เข้ามาอาศัยอยู่ ซึ่งได้ย้ายมาจากเวียงลอกร จังหวัดลำปาง ชื่อขุนด้าดังนั้น ความหมายโดยรวม จะเป็นพื้นที่ที่มีความอุดมสมบูรณ์ ชุ่มชื้น คนในชุมชนอาศัยอยู่ใกล้กับลำน้ำ ดอยขุนด้า จึงได้ทำเครื่องดักจับสัตว์ ชื่อ ชะตัม และต่อมาจึงเป็น ตำบลบ้านด้า ณ ปัจจุบัน ในอดีตคนในพื้นที่ จะพึ่งพาแหล่งธรรมชาติ เป็นสังคมชนบท มีความเอื้ออาทร พึ่งพาอาศัยซึ่งกันและกัน มีขนบธรรมเนียมประเพณี วัฒนธรรมแบบดั้งเดิม มีความเชื่อความศรัทธา เรื่อง สิ่งศักดิ์สิทธิ์ที่เคารพบูชา เช่น การเลี้ยงผีปู่ย่า ผีขุนน้ำ เลี้ยงผีบ้าน ข้าวสลากรงานวัด งานปอยหลวง ฯ ยึดมั่นในพระพุทธศาสนา มีอาชีพด้านการทำนา ทำสวนเมี่ยง ใบชา มาจากเมี่ยง สวนอ้อย การค้าขายจะใช้สัตว์ในการบรรทุก หรือเรียกตามภาษาพื้นบ้าน คือคำว่า ต่าง สัตว์ที่ใช้เป็นพาหนะเช่น ช้าง ม้า วัว ควาย โดยมีผู้นำที่ปกครองตำบลคนแรกชื่อ ขุนด้า

พ.ศ. 2539 ได้มีการเปลี่ยนแปลงการบริหารงานระดับตำบล จากสภาตำบล เป็นองค์การบริหารส่วนตำบล เมื่อปี พ.ศ. 2537 และต่อมายกฐานะเป็นเทศบาลตำบลบ้านด้า ตามประกาศกระทรวงมหาดไทยตั้งแต่วันที่ 18 กรกฎาคม 2551

แม้ปัจจุบันสภาพสังคมจะเปลี่ยนไปบริบทของชุมชนตำบลบ้านด้ากลายเป็นชุมชนกึ่งเมืองกึ่งชนบท เป็นที่ตั้งของหน่วยงานราชการและโรงเรียนระดับ อาชีววะและปริญญา ของเอกชน แต่ประชากรส่วนใหญ่ในตำบลยังประกอบอาชีพทำนา ทำไร่ ทำสวน รับจ้างทั่วไป ค้าขาย ตำบลบ้านด้า เป็นพื้นที่เหมาะแก่การเกษตร ประชากรส่วนใหญ่จึงประกอบอาชีพ ด้านเกษตรกรรม ได้แก่ การทำนา ทำสวน ทำไร่ เลี้ยงปลานิล และมีอาชีพเสริม เช่น การจักสาน ฝักตบชวา การทอเสื่ออก ฯลฯ นอกจากนี้ยังมีพื้นที่ท่องเที่ยวที่สำคัญ ได้แก่ น้ำตกจำปาทอง น้ำตกขุนด้า อ่างเก็บน้ำห้วยเสืออก ฝายทุ่งกลอง ซึ่งเป็นแหล่งท่องเที่ยวที่เหมาะสมกับการท่องเที่ยวเชิงอนุรักษ์ โดยมีผู้เล่าเรื่องราวรวมบริบทของ



ชุมชนตำบลบ้านด้ามาเป็นคำขวัญที่ว่า น้ำตกขุนต้า จำปาทองลือชื่อ ศักดิ์สิทธิ์คือ พระธาตุโป่งขาม ลือนามแดน  
ข้าวโพดหวาน เล่าขานถิ่นสาวงาม โคนเด่นวัฒนธรรมล้านนา ผลิตภัณฑ์ผักตบชวา ภูมิปัญญาท้องถิ่น

## 1.2 อาณาเขต

ทิศเหนือ ติดกับตำบลท่าจำปี อำเภอเมืองพะเยา

ทิศใต้ ติดกับตำบลบ้านต๋อม อำเภอเมืองพะเยา

ทิศตะวันออก ติดกับตำบลท่าวังทอง และ ตำบลห้วยแก้ว อำเภอเมืองพะเยา

ทิศตะวันตก ติดกับอำเภอวังเหนือ จังหวัดลำปาง

## 1.3 ลักษณะภูมิประเทศ

เขตทิวเขา ประกอบด้วย

- ทิวเขาแดนลาวเป็นพรมแดนกั้นระหว่างไทยกับพม่า
- ทิวเขาถนนธงชัยเป็นพรมแดนกั้นระหว่างไทยกับพม่ามียอดเขาที่สูงที่สุดของประเทศไทยคือดอย

อินทนนท์ สูง 2565 เมตร

- ทิวเขาผีปันน้ำ ประกอบด้วยทิวเขาจอมทอง ขุนตาล ที่ปันน้ำลง 2 ทางคือ แม่น้ำโขงและแม่น้ำ  
เจ้าพระยาโดยวางตัวในแนวเหนือ-ใต้

- ทิวเขาหลวงพระบางเป็นพรมแดนกั้นระหว่างไทยกับลาวเขตที่ราบหุบเขามีลักษณะเป็นที่ราบ  
แคบๆอยู่ระหว่างแนวเทือกเขาและหุบเขามีแม่น้ำไหลผ่านมีดินอุดมสมบูรณ์

- เขตแอ่งที่ราบเป็นที่ตั้งถิ่นฐานสำคัญของชุมชนทางภาคเหนือ

## 1.4 ลักษณะภูมิอากาศ

แบ่งออกได้เป็น 3 ฤดู คือ

- ฤดูร้อน อยู่ระหว่างเดือน มีนาคม ถึงเดือนพฤษภาคม อากาศร้อนจัดในเดือน พฤษภาคม อุณหภูมิ  
วัดได้ 39.5 องศา ซ.

- ฤดูฝน อยู่ระหว่างเดือน พฤษภาคม ถึงเดือนตุลาคม ฝนตกหนาแน่นในเดือนพฤษภาคม ฝนตก  
ตลอดปีประมาณ 1,043.9 มม. มีวันฝนตก 101 วัน

- ฤดูหนาว อยู่ระหว่างเดือนพฤศจิกายน ถึงเดือนกุมภาพันธ์ อากาศหนาวจัดในเดือนพฤศจิกายน  
และ มกราคม อุณหภูมิต่ำสุดวัดได้ 10.8 องศา ซ.ในเดือนธันวาคม

## 1.5 ลักษณะของดิน

จะมีความอุดมสมบูรณ์ปานกลางถึงต่ำ เนื่องจากพื้นที่ส่วนใหญ่เป็นที่สูง มีความลาดชันและมีการ  
ตัดไม้ทำลายป่า จึงก่อให้เกิดการชะล้างและพังทลายหน้าดินได้ง่าย ดินที่พบตามลุ่มแม่น้ำต่างๆคือดินอัลลูเวียน  
เหมาะในการทำนาและดินลานตะพักลำน้ำเหมาะในการปลูกพืชไร่

### 1.6 ลักษณะของแหล่งน้ำ

ในพื้นที่เทศบาลตำบลบ้านด้า มีแหล่งน้ำที่สำคัญหลายแห่ง คือ อ่างเก็บน้ำห้วยเหือก อ่างเก็บน้ำห้วยมะกรูด ลำน้ำแม่ด้า ฝ่ายทุ่งกลอง ซึ่งเป็นแหล่งน้ำที่สำคัญที่ใช้ในการเพาะปลูก นอกจากนั้นยังมีพื้นที่หมู่บ้านที่ติดกับเขตพื้นที่ป่าไม้ คืออุทยานแห่งชาติดอยหลวง มีน้ำตกจำปาทอง และน้ำตกขุนด้า ซึ่งถือว่าเป็นแหล่งทำมาหากิน และแหล่งท่องเที่ยวที่สำคัญของตำบลอีกด้วย

### 1.7 ลักษณะของไม้และป่าไม้

ตำบลบ้านด้า สภาพโดยทั่วไปเป็นชุมชน ชนบท พื้นที่กว่าครึ่งหนึ่งของ ตำบล ใช้เป็นพื้นที่เกษตรกรรม และเป็นแหล่งที่อยู่อาศัย พื้นที่ป่าไม้ของ ตำบลบ้านด้าจึงเหลือไม่มาก ไม้ที่พบ ได้แก่ ไม้สัก ไม้เต็ง ไม้รัง ไม้ประดู่ ไม้มะค่า ไม้เหียง ไม้พลวง ไม้ตะเคียน ไม้แดง ไม้ยาง

## 2. ด้านการเมือง / การปกครอง

### 2.1 เขตการปกครอง

ตำบลบ้านด้า แบ่งเขตการปกครองเป็นหมู่บ้าน มีหมู่บ้านจำนวน 13 หมู่บ้านดังนี้

- หมู่ที่ 1 บ้านห้วยเกียนเหนือ
- หมู่ที่ 2 บ้านด้าดอนมูล
- หมู่ที่ 3 บ้านด้าป่าลาน
- หมู่ที่ 4 บ้านท่าช้าง
- หมู่ที่ 5 บ้านด้าน้ำล้อม
- หมู่ที่ 6 บ้านด้าม่อน
- หมู่ที่ 7 บ้านด้าพระแล
- หมู่ที่ 8 บ้านด้ากลาง
- หมู่ที่ 9 บ้านด้าใน
- หมู่ที่ 10 บ้านโป่งขาม
- หมู่ที่ 11 บ้านด้าพระแล
- หมู่ที่ 12 บ้านด้าม่อน
- หมู่ที่ 13 บ้านท่าเรือ

### 2.2 การเลือกตั้ง

ตำบลบ้านด้าแบ่งเขตการเลือกตั้งเป็นสองเขตการเลือกตั้ง คือ เขต 1 และเขต 2 และใช้วิธีการเลือกตั้งผู้บริหารท้องถิ่นและสมาชิกสภาท้องถิ่นโดยวิธีลับ

- เขต 1 มีหมู่ที่ 6,7,8,9,11
- เขต 2 มีหมู่ที่ 5,4,3,2,1,12

### 3. ประชากร

#### 3.1 ข้อมูลเกี่ยวกับจำนวนประชากร

เทศบาลตำบลบ้านคำมีประชากรในเขตพื้นที่ทั้งหมด 7,243 คน แยกเป็นชาย 3,531 คน เป็นหญิง 3,712 คน ความหนาแน่นโดยเฉลี่ยประมาณ 50.92 คน/ตารางกิโลเมตร มีจำนวนครัวเรือนทั้งหมด 3,022 ครัวเรือน

หมู่บ้าน	จำนวนครัวเรือน	จำนวนเพศชาย	จำนวนเพศหญิง	จำนวนรวม
หมู่ที่ 1 บ้านห้วยเคียนเหนือ	334	325	355	680
หมู่ที่ 2 บ้านคำดอนมูล	282	329	356	685
หมู่ที่ 3 บ้านคำป่าลาน	86	99	114	213
หมู่ที่ 4 บ้านท่าช้าง	78	98	106	204
หมู่ที่ 5 บ้านคำน้ำล้อม	289	342	369	711
หมู่ที่ 6 บ้านคำม่อน	182	248	260	508
หมู่ที่ 7 บ้านคำพระแล	402	430	458	888
หมู่ที่ 8 บ้านคำกลาง	229	245	247	492
หมู่ที่ 9 บ้านคำใน	268	356	416	772
หมู่ที่ 10 บ้านโป่งขาม	177	245	222	467
หมู่ที่ 11 บ้านคำพระแล	369	467	456	923
หมู่ที่ 12 บ้านคำม่อน	158	226	214	440
หมู่ที่ 13 บ้านท่าเรือ	168	121	139	260
รวม	3,022	3,531	3,712	7,243

#### 3.2 ช่วงอายุและจำนวนประชากร

ช่วงอายุ	ชาย	หญิง	รวม	ช่วงอายุ	ชาย	หญิง	รวม
น้อยกว่า 1 ปี	32	31	63	14 ปี	32	31	63
1 ปี	34	31	65	15 ปี	34	31	65
2 ปี	31	29	60	16 ปี	31	29	60
3 ปี	33	25	58	17 ปี	33	25	58
4 ปี	25	26	51	18 ปี	25	26	51
5 ปี	38	28	66	19 ปี	38	28	66
6 ปี	27	30	57	20 ปี	27	30	57
7 ปี	32	33	65	21 ปี	32	33	65
8 ปี	29	28	57	22 ปี	29	28	57
9 ปี	36	26	62	23 ปี	36	26	62
10 ปี	30	32	62	24 ปี	30	32	62
11 ปี	29	22	51	25 ปี	29	22	51
12 ปี	33	35	68	26 ปี	33	35	68
13 ปี	28	29	57	27 ปี	28	29	57

ช่วงอายุ	ชาย	หญิง	รวม	ช่วงอายุ	ชาย	หญิง	รวม
28 ปี	41	50	91	64 ปี	51	48	99
29 ปี	51	32	83	65 ปี	39	25	64
30 ปี	44	51	95	66 ปี	32	41	73
31 ปี	56	43	99	67 ปี	30	28	58
32 ปี	41	54	95	68 ปี	27	32	59
33 ปี	52	48	100	69 ปี	23	25	48
34 ปี	52	47	99	70 ปี	16	19	35
35 ปี	52	47	99	71 ปี	12	18	30
36 ปี	56	59	115	72 ปี	16	18	34
37 ปี	33	48	81	73 ปี	13	13	26
38 ปี	45	51	96	74 ปี	11	11	22
39 ปี	41	58	99	75 ปี	15	10	25
40 ปี	63	49	112	76 ปี	9	12	21
41 ปี	51	47	98	77 ปี	9	15	24
42 ปี	57	61	118	78 ปี	16	23	39
43 ปี	50	49	99	79 ปี	20	16	36
44 ปี	49	57	106	80 ปี	11	7	18
45 ปี	53	61	114	81 ปี	16	19	35
46 ปี	58	63	121	82 ปี	13	17	30
47 ปี	56	72	128	83 ปี	6	11	17
48 ปี	63	74	137	84 ปี	10	15	25
49 ปี	55	74	129	85 ปี	8	11	19
50 ปี	55	77	132	86 ปี	4	5	9
51 ปี	54	87	141	87 ปี	1	5	6
52 ปี	66	81	147	88 ปี	2	7	9
53 ปี	70	81	151	89 ปี	0	2	2
54 ปี	71	66	137	90 ปี	2	8	10
55 ปี	76	83	159	91 ปี	0	1	1
56 ปี	59	83	142	92 ปี	0	2	2
57 ปี	71	74	145	93 ปี	1	0	1
58 ปี	57	73	130	94 ปี	2	2	4
59 ปี	62	54	116	95 ปี	2	0	2
60 ปี	51	60	111	96 ปี	0	0	0
61 ปี	61	59	120	97 ปี	0	0	0
62 ปี	37	49	86	98 ปี	0	0	0
63 ปี	51	60	111	99 ปี	0	1	1
				100 ปี	0	0	0
				มากกว่า 100 ปี	0	0	0
				เกิดปีไทย	0	0	0

#### 4. สภาพทางสังคม

##### 4.1 การศึกษา

- โรงเรียนประถมศึกษา จำนวน 3 แห่ง
- โรงเรียนมัธยม จำนวน 1 แห่ง
- โรงเรียนอาชีวศึกษา จำนวน 1 แห่ง
- ศูนย์พัฒนาเด็กเล็ก จำนวน 4 แห่ง

##### 4.2 สาธารณสุข

- โรงพยาบาลส่งเสริมสุขภาพตำบล จำนวน 1 แห่ง
- ศูนย์สาธารณสุขมูลฐานระดับหมู่บ้าน จำนวน 13 แห่ง
  - อาสาสมัครสาธารณสุขประจำหมู่บ้าน จำนวน 213 คน
- อัตราการมีสุขอนามัยและใช้ส้วมราดน้ำทุกหลังคาเรือน

##### 4.3 อาชญากรรม

ข้อมูลอาชญากรรมของตำบลบ้านด้าไม่ค่อยมีเนื่องจากเป็นตำบลที่อยู่กันแบบพี่แบบน้อง

##### 4.4 ยาเสพติด

เทศบาลตำบลบ้านด้ามีวิธีการป้องกันเกี่ยวกับยาเสพติดภายในตำบลจึงไม่ค่อยมีการระบาดเกี่ยวกับยาเสพติด คือ

- จัดการอบรมให้ความรู้เกี่ยวกับโทษของยาเสพติด
- รมรงค์ ประชาสัมพันธ์เกี่ยวกับการต่อต้านยาเสพติด
- จัดสร้างสนามกีฬาต้านยาเสพติดประจำหมู่บ้าน
- จัดหาอุปกรณ์กีฬาให้กับเยาวชนเพื่อการออกกำลังกาย
- จัดการแข่งขันกีฬาด้านภัยยาเสพติดตำบลบ้านด้า

##### 4.5 ด้านสังคมสงเคราะห์

เทศบาลตำบลบ้านด้าได้ให้ความช่วยเหลือในด้านสังคมสงเคราะห์ คือ

- ให้ความช่วยเหลือเบี้ยยังชีพแก่ ผู้สูงอายุ
- ให้ความช่วยเหลือเบี้ยยังชีพแก่ ผู้ป่วยเอดส์
- ให้ความช่วยเหลือเบี้ยยังชีพแก่ คนพิการ
- ให้การสงเคราะห์เยี่ยมบ้าน แก่คนยากจน ผู้ยากไร้ ด้วยการจัดหาเครื่องนุ่งห่ม , ยารักษาโรค

อาหาร ฯลฯ

- ให้ความช่วยเหลือประสานงานกับหน่วยงานอื่นๆ ในการสร้างที่อยู่อาศัยให้ แก่คนยากจน

ผู้ยากไร้

- ให้ความช่วยเหลือผู้ประสบภัยทางธรรมชาติ อุทกภัย วาตภัย ภัยหนาว ด้วยการจัดหาเครื่อง

บริโภค/ อุปโภค กระเบื้อง สังกะสี ไม้ ผ้าห่มกันหนาว ฯลฯ

## 5. ระบบบริการพื้นฐาน

### 5.1 การคมนาคมขนส่ง

ตำบลบ้านด้ามีเส้นทางคมนาคมให้ประชาชนสามารถสัญจรผ่านไป - มาได้อย่างสะดวกและรวดเร็วโดยมีถนนสายหลักคือ ถนนทางหลวงพะเยา-เชียงราย ถนนสาย 1127 ถนนสายแม่เนาเรือ-แม่ใจ และดำเนินการปรับปรุงและพัฒนาเส้นทางคมนาคมให้ประชาชนสามารถสัญจรผ่านไป - มา ได้สะดวก รวดเร็ว และปลอดภัยมากขึ้น เช่น

- ก่อสร้างถนนคอนกรีตเสริมเหล็ก , ก่อสร้างถนนคอนกรีตเสริมไม้ไผ่, ก่อสร้างถนนลาดยาง
- ปรับปรุงและพัฒนาถนนให้มีสภาพผิวจราจรที่มีความมั่นคงแข็งแรงและกว้างมากขึ้น
- ก่อสร้างถนนลูกรัง ที่มีความจำเป็นเร่งด่วน และเพื่อบรรเทาความเดือดร้อน

### 5.2 การไฟฟ้า

ดำเนินการจัดให้มีไฟฟ้าสาธารณะ ภายในหมู่บ้านเพื่อทำให้เกิดแสงสว่างและสะดวกในการสัญจร และเป็นการลดอุบัติเหตุ ลดปัญหาอาชญากรรม รวมถึงความปลอดภัยในชีวิตและทรัพย์สินของประชาชนติดตั้งไฟฟ้าสาธารณะรายทาง ตามซอก ซอย สะพาน ทางร่วม ทางแยกต่างๆ และตำบลบ้านด้ามีไฟฟ้าใช้ทั่วครัวเรือน และมีการขยายเขตไฟฟ้าเป็นบางจุด

### 5.3 การประปา

ตำบลบ้านด้ามีการใช้น้ำจากระบบประปาภูเขา น้ำประปา น้ำบาดาล น้ำบ่อ และยังมีบางหมู่บ้านที่ขาดแคลนน้ำใช้อุปโภค-บริโภค ในช่วงฤดูแล้ง และดำเนินการจัดให้มีประปาหมู่บ้านครอบคลุมทุกหมู่บ้าน พร้อมทั้งพัฒนาระบบประปาให้แรงดันของน้ำ ไหลแรงได้ตามมาตรฐาน

- ก่อสร้างระบบประปาหมู่บ้าน
- เดินท่อจ่ายน้ำประปาที่ได้มาตรฐาน
- จัดหาน้ำเพื่อการอุปโภค – บริโภคในช่วงฤดูแล้ง

### 5.4 โทรศัพท

ปัจจุบันตำบลบ้านด้ามีการติดต่อสื่อสาร โดยการใช้เทคโนโลยีที่ทันสมัยคือใช้โทรศัพท์มือถือเป็นส่วนใหญ่ และมีการใช้ตู้โทรศัพท์สาธารณะเป็นส่วนน้อย

### 5.5 ปรณีย์หรือการสื่อสารหรือการขนส่ง และวัสดุ ครุภัณฑ์

ตำบลบ้านด้าเป็นตำบลที่ไม่ห่างจากตัวเมืองมากนักจึงมีการติดต่อสื่อสารหรือการขนส่งวัสดุ ครุภัณฑ์จากหน่วยบริการไปรษณีย์พะเยา เพราะการคมนาคมสะดวกสบาย

## 6. ระบบเศรษฐกิจ

### 6.1 การเกษตร

ส่วนมากตำบลบ้านด้า จะมีอาชีพเกษตรกรรมเป็นส่วนมาก เช่น การปลูกข้าว ยางพารา ลำไย มะขาม มะม่วง ฯลฯ ในด้านการเลี้ยงสัตว์ ได้แก่ เลี้ยงปลานิล โค สุกร ไก่พื้นเมือง ไก่พันธุ์

## 6.2 การประมง

ตำบลบ้านด้าจะทำมาหากินตามแหล่งน้ำธรรมชาติ และจะมีกลุ่มเลี้ยงปลานิลเป็นบางส่วน โดยมีสหกรณ์กลุ่มเลี้ยงปลาของตำบลบ้านด้าเป็นแหล่งรับซื้อ-ขาย

## 6.3 การปศุสัตว์

ตำบลบ้านด้าจะมีอาสาสมัครปศุสัตว์ประจำหมู่บ้านเกี่ยวกับการรักษาโรค การผสมพันธุ์สัตว์

## 6.4 การบริการ

ตำบลบ้านด้ามีการบริการอำนวยความสะดวกให้กับประชาชนโดยมีรถบรรเทาสาธารณภัย ด้านการบริการรับ-ส่ง ผู้ป่วย, บริการนำอุปโภคให้กับประชาชนในตำบลในช่วงฤดูแล้งและช่วงอื่นๆ, มีบริการอินเทอร์เน็ตตำบล, การบริการงานด้านทะเบียนราษฎร และการบริการอื่นๆในช่วงวันหยุดราชการ

## 6.5 การท่องเที่ยว

ในพื้นที่เทศบาลตำบลบ้านด้า มีแหล่งท่องเที่ยวที่สำคัญหลายแห่ง เช่น น้ำตกจำปาทอง น้ำตกขุนด้า อ่างเก็บน้ำห้วยเสือก พระธาตุโป่งขาม ซึ่งถือว่าเป็นแหล่งท่องเที่ยวที่สำคัญของตำบลอีกด้วย

## 6.6 อุตสาหกรรม

ตำบลบ้านด้ามีอุตสาหกรรมครัวเรือน เช่น กลุ่มเย็บรองเท้าบ้านด้าม่อน กลุ่มแปรรูปผลิตภัณฑ์ข้าวลิ้มฟัวบ้านด้าพระแล

## 6.7 การพาณิชย์และกลุ่มอาชีพ

### การพาณิชย์

- โรงแรม/รีสอร์ท จำนวน 2 แห่ง
- ปั้มน้ำมัน จำนวน 2 แห่ง
- ปั้มน้ำ จำนวน 1 แห่ง
- โรงฆ่าสัตว์(บ้าน) จำนวน 3 แห่ง
- ร้านขายของชำ จำนวน 60 ร้าน

### กลุ่มอาชีพ

- กลุ่ม เกษตรกรรม
- กลุ่มเลี้ยงปลานิล
- กลุ่มจักสานผักตบชวา
- กลุ่มจัดทำดอกไม้แห้ง
- กลุ่มทำเสื่อกก
- กลุ่มจักสานไม้ไผ่
- กลุ่มเลี้ยงโค
- กลุ่มเลี้ยงสุกร

## 6.8 แรงงาน

ส่วนมากตำบลบ้านด้า จะใช้แรงงานจากคนในตำบลเพราะ มีอาชีพเกษตรกรรมเป็นส่วน ใหญ่ รับจ้างทั่วไป รับราชการ รับเหมาก่อสร้าง และงานอื่นๆ

### 7. เศรษฐกิจพอเพียงท้องถิ่น (ด้านการเกษตรและแหล่งน้ำ)

#### 7.1 ข้อมูลพื้นฐานของหมู่บ้านหรือชุมชน

- พื้นที่หมู่ 1 บ้านห้วยเคียนเหนือ พื้นที่ทั้งหมด 500 ไร่
- พื้นที่หมู่ 2 บ้านห้วยเคียนเหนือ พื้นที่ทั้งหมด 350 ไร่
- พื้นที่หมู่ 3 บ้านห้วยเคียนเหนือ พื้นที่ทั้งหมด 150 ไร่
- พื้นที่หมู่ 4 บ้านห้วยเคียนเหนือ พื้นที่ทั้งหมด 149 ไร่
- พื้นที่หมู่ 5 บ้านห้วยเคียนเหนือ พื้นที่ทั้งหมด 100 ไร่
- พื้นที่หมู่ 6 บ้านห้วยเคียนเหนือ พื้นที่ทั้งหมด 1,000 ไร่
- พื้นที่หมู่ 7 บ้านห้วยเคียนเหนือ พื้นที่ทั้งหมด 2,730 ไร่
- พื้นที่หมู่ 8 บ้านห้วยเคียนเหนือ พื้นที่ทั้งหมด - ไร่
- พื้นที่หมู่ 9 บ้านห้วยเคียนเหนือ พื้นที่ทั้งหมด - ไร่
- พื้นที่หมู่ 10 บ้านห้วยเคียนเหนือ พื้นที่ทั้งหมด - ไร่
- พื้นที่หมู่ 11 บ้านห้วยเคียนเหนือ พื้นที่ทั้งหมด 1250 ไร่
- พื้นที่หมู่ 12 บ้านห้วยเคียนเหนือ พื้นที่ทั้งหมด - ไร่
- พื้นที่หมู่ 13 บ้านห้วยเคียนเหนือ พื้นที่ทั้งหมด - ไร่

#### 7.2 ข้อมูลด้านการเกษตร

- หมู่ 1 ทำนา 150 ครัวเรือน จำนวน 150 ไร่ ผลผลิต 320 กก./ไร่ ต้นทุนการผลิตเฉลี่ย 1,000 บาท/ไร่ ราคาขายโดยเฉลี่ย 1200 บาท/ไร่ ,
  - ทำสวนลำไย 20 ครัวเรือน 200 ไร่ มะม่วง 10 ครัวเรือน 100 ไร่ ยางพารา 1 ครัวเรือน 6 ไร่
- หมู่ 2 ทำนา 60 ครัวเรือน จำนวน 350 ไร่
- หมู่ 3 ทำนา 36 ครัวเรือน จำนวน 70 ไร่ ผลผลิต 600 กก./ไร่ ต้นทุนการผลิตเฉลี่ย 1,000 บาท/ไร่ ราคาขายโดยเฉลี่ย 5200 บาท/ไร่
- หมู่ 4 ทำนา 14 ครัวเรือน จำนวน 78 ไร่ ผลผลิต 500 กก./ไร่ ต้นทุนการผลิตเฉลี่ย 1,500 บาท/ไร่ ราคาขายโดยเฉลี่ย 4000 บาท/ไร่,
  - ทำสวนกระเทียม 14 ครัวเรือน 8 ไร่ ผลผลิต 200 กก./ไร่ ต้นทุนการผลิต 1000 บาท/ไร่ ราคาขายโดยเฉลี่ย 4,000 บาท/ไร่
- หมู่ 5 ทำนา 150 ครัวเรือน ผลผลิต 320 กก./ไร่ ต้นทุนการผลิตเฉลี่ย 1,000 บาท/ไร่ ราคาขายโดยเฉลี่ย 1,200 บาท/ไร่
- หมู่ 6 ทำนา 30 ครัวเรือน จำนวน 206 ไร่ ผลผลิต 600 กก./ไร่ ต้นทุนการผลิตเฉลี่ย 3,000 บาท/ไร่ ราคาขายโดยเฉลี่ย 5000 บาท/ไร่



- หมู่ 7 ทำนา 250 ครัวเรือน จำนวน 2500 ไร่ ผลผลิต 420 กก./ไร่ ต้นทุนการผลิตเฉลี่ย 2,500 บาท/ไร่ ราคาขายโดยเฉลี่ย 3780 บาท/ไร่,
- ทำสวนลำไย 20 ครัวเรือน 200 ไร่ ผลผลิต 3200 กก./ไร่ ต้นทุนการผลิต 20,000 บาท/ไร่ ราคาขายโดยเฉลี่ย 60,000 บาท/ไร่,
- ทำไร่ ข้าวโพด 10 ครัวเรือน 30 ไร่ ผลผลิต 800 กก./ไร่ ต้นทุนการผลิต 3,000 บาท/ไร่ ราคาขายโดยเฉลี่ย 2,400 บาท/ไร่
- หมู่ 8 ทำนา 60 ครัวเรือน จำนวน 150 ไร่ ผลผลิต 600 กก./ไร่ ต้นทุนการผลิตเฉลี่ย 1,000 บาท/ไร่ ราคาขายโดยเฉลี่ย 6,000 บาท/ไร่
- ทำสวนลำไย 20 ครัวเรือน 50 ไร่ ผลผลิต 1500 กก./ไร่ ต้นทุนการผลิต 1,200 บาท/ไร่ ราคาขายโดยเฉลี่ย 15,000 บาท/ไร่, สวนยางพารา 30 ครัวเรือน 150 ไร่ ผลผลิต 40 กก./ไร่ ราคาขายโดยเฉลี่ย 480 บาท/ไร่
- ทำไร่ ข้าวโพด 30 ครัวเรือน 300 ไร่ ผลผลิต 700 กก./ไร่ ต้นทุนการผลิต 1,300 บาท/ไร่ ราคาขายโดยเฉลี่ย 2,800 บาท/ไร่
- การเลี้ยงปลา จำนวน 18 ครัวเรือน 100 ไร่ ผลผลิต 2000 กก./ไร่ ต้นทุนการผลิต 100,000 บาท/ไร่ ราคาขายโดยเฉลี่ย 59 บาท/กก.
- หมู่ 9 ทำสวนลำไย 41 ครัวเรือน 250 ไร่ ผลผลิต 5000 กก./ไร่ ต้นทุนการผลิต 15,000 บาท/ไร่ ราคาขายโดยเฉลี่ย 110,000 บาท/ไร่, สวนลิ้นจี่ 3 ครัวเรือน 5 ไร่ ผลผลิต 3000 กก./ไร่ ต้นทุนการผลิต 10,000 บาท/ไร่ ราคาขายโดยเฉลี่ย 80,000 บาท/ไร่, สวนยางพารา 30 ครัวเรือน 402 ไร่ ผลผลิต 6 กก./ไร่ ราคาขายโดยเฉลี่ย 38989 บาท/ปี ราคาขายโดยเฉลี่ย 66 บาท/ไร่, สวนปาล์ม 14 ครัวเรือน 70 ไร่ ผลผลิต 300 กก./ไร่ ราคาขายโดยเฉลี่ย 300 บาท/ปี ราคาขายโดยเฉลี่ย 750 บาท/ไร่
- ทำไร่ ข้าวโพด 60 ครัวเรือน 600 ไร่ ผลผลิต 750 กก./ไร่ ต้นทุนการผลิต 2,950 บาท/ไร่ ราคาขายโดยเฉลี่ย 3,750 บาท/ไร่, ไร่มันสำปะหลัง 8 ครัวเรือน 40 ไร่ ผลผลิต 6535 กก./ไร่ ต้นทุนการผลิต 6000 บาท/ไร่ ราคาขายโดยเฉลี่ย 10,100 บาท/ไร่, ถั่วลิสง 22 ครัวเรือน 44 ไร่ ผลผลิต 37 กก./ไร่ ต้นทุนการผลิต 3,500 บาท/ไร่ ราคาขายโดยเฉลี่ย 8,500 บาท/ไร่
- หมู่ 10 ทำนา 40 ครัวเรือน ผลผลิต 420 กก./ไร่ ต้นทุนการผลิตเฉลี่ย 1,200 บาท/ไร่ ราคาขายโดยเฉลี่ย 4,620 บาท/ไร่
- ทำสวนยางพารา 14 ครัวเรือน ผลผลิต 190 กก./ไร่ ต้นทุนการผลิต 500 บาท/ไร่ ราคาขายโดยเฉลี่ย 400 บาท/ไร่,
- หมู่ 11 ทำนาในเขตชลประทาน 160 ครัวเรือน 235 ไร่ ผลผลิต 630 กก./ไร่ ต้นทุนการผลิตเฉลี่ย 4000 บาท/ไร่ ราคาขายโดยเฉลี่ย 6,000 บาท/ไร่
- ทำนานอกเขตชลประทาน 20 ครัวเรือน 50 ไร่ ผลผลิต 630 กก./ไร่ ต้นทุนการผลิตเฉลี่ย 4000 บาท/ไร่ ราคาขายโดยเฉลี่ย 6,000 บาท/ไร่

- ทำสวนลำไย 80 ครัวเรือน 150 ไร่ ผลผลิต 600 กก./ไร่ ต้นทุนการผลิต 5,000 บาท/ไร่ ราคาขายโดยเฉลี่ย 10,000 บาท/ไร่, สวนยางพารา 30 ครัวเรือน 100 ไร่ ผลผลิต 600 กก./ไร่ ราคาขายโดยเฉลี่ย 2000 บาท /ปี ราคาขายโดยเฉลี่ย 12000 บาท/ไร่,

- ทำไร่ ข้าวโพด 100 ครัวเรือน 150 ไร่ ผลผลิต 1200 กก./ไร่ ต้นทุนการผลิต 3,000 บาท/ไร่ ราคาขายโดยเฉลี่ย 6,000 บาท/ไร่, ไร่มันสำปะหลัง 40 ครัวเรือน 150 ไร่ ผลผลิต 4000 กก./ไร่ ต้นทุนการผลิต 3500 บาท/ไร่ ราคาขายโดยเฉลี่ย 6000 บาท/ไร่, ข้าวสาลี 30 ครัวเรือน 100 ไร่ ผลผลิต 200 กก./ไร่ ต้นทุนการผลิต 1000 บาท/ไร่ ราคาขายโดยเฉลี่ย 3400 บาท/ไร่

- หมู่ 12 ทำนาในเขตชลประทาน 68 ครัวเรือน 456 ไร่ ผลผลิต 600 กก./ไร่ ต้นทุนการผลิตเฉลี่ย 2300 บาท/ไร่ ราคาขายโดยเฉลี่ย 4,000 บาท/ไร่

- ทำสวนลำไย 8 ครัวเรือน 20 ไร่ สวนยางพารา 30 ครัวเรือน

- หมู่ 13 ทำนานอกเขตชลประทาน 11 ครัวเรือน

- ทำสวนลำไย 8 ครัวเรือน

ตำบลบ้านด้า จะมีอาชีพเกษตรกรรมเป็นส่วนมาก เช่น การปลูกข้าว ยางพารา ลำไย มะขาม มะม่วง ฯลฯ ในด้านการเลี้ยงสัตว์ ได้แก่ เลี้ยงปลานิล โค สุกร ไก่พื้นเมือง ไก่พันธุ์

### 7.3 ข้อมูลด้านแหล่งน้ำทางการเกษตร

แหล่งน้ำเพื่อการเกษตรไม่เพียงพอ ในพื้นที่เทศบาลตำบลบ้านด้า มีแหล่งน้ำที่สำคัญหลายแห่ง คือ อ่างเก็บน้ำห้วยเหือก อ่างเก็บน้ำห้วยมะกรูด ลำน้ำแม่ด้า ฝายทุ่งกลอง ซึ่งเป็นแหล่งน้ำที่สำคัญที่ใช้ในการเพาะปลูก นอกจากนั้นยังมีพื้นที่หมู่บ้านที่ติดกับเขตพื้นที่ป่าไม้ คืออุทยานแห่งชาติดอยหลวง มีน้ำตกจำปาทอง และน้ำตกขุนด้า ซึ่งถือว่าเป็นแหล่งทำมาหากินและแหล่งท่องเที่ยวที่สำคัญของตำบลอีกด้วย แต่แหล่งน้ำธรรมชาติเหล่านี้ก็ยังไม่เพียงพอต่อการอุปโภค – บริโภค และการทำการเกษตรของเกษตรกรตำบลบ้านด้าในช่วงฤดูแล้ง

### 7.4 ข้อมูลด้านแหล่งน้ำกิน น้ำใช้ (หรือน้ำเพื่อการอุปโภค บริโภค)

ตำบลบ้านด้ามีแหล่งน้ำกิน น้ำใช้ (หรือน้ำเพื่อการอุปโภค บริโภค) จากระบบประปาภูเขา อ่างเก็บน้ำห้วยเหือก ห้วยมะกรูด น้ำประปาในหมู่บ้าน น้ำบาดาล น้ำบ่อ แต่ก็ยังไม่เพียงพอยังมีบางหมู่บ้านที่ขาดแคลนน้ำใช้อุปโภค-บริโภค ในช่วงฤดูแล้ง

## 8. ศาสนา ประเพณี วัฒนธรรม

### 8.1 การนับถือศาสนา

ประชาชนตำบลบ้านด้า นับถือศาสนาพุทธ และศาสนาคริสต์

### 8.2 ประเพณีและงานประจำปี

- ประเพณีตานก๋วยข้าวฉลาก
- ประเพณีสงกรานต์พระธาตุโป่งขาม
- ประเพณีเลี้ยงผีขุนด้า
- แห่เทียนเข้าพรรษา
- ประเพณีทำบุญวัดม่วงเจ็ดต้น

- ประเพณีลอยกระทง

### 8.3 ภูมิปัญญาท้องถิ่น ภาษาถิ่น

ภูมิปัญญาท้องถิ่น เล่าคำว จ้อย ซอ หมอเมือง สงเคราะห์ สืบชะตา

ภาษาถิ่น ประชาชนตำบลบ้านคำส่วนมากใช้ภาษาท้องถิ่น คือ อู้อำเมือง (หรือเรียกว่าภาษาเมือง)

### 8.4 สินค้าพื้นเมืองและของที่ระลึก

- มีกลุ่มจักสานไม้ไผ่ เช่น ไม้กวาด พ้อง ตะกร้า ชะลอม ฯลฯ

- มีการทอเสื่อกก

## 9. ทรัพยากรธรรมชาติ

### 9.1 น้ำ

- มีแหล่งน้ำธรรมชาติ เช่น น้ำตกจำปาทอง น้ำตกขุนต้า ห้วยมะกรูด อ่างห้วยเสือก

### 9.2 ป่าไม้

- มีป่าไม้อุดมสมบูรณ์เนื่องจากติดอุทยานแห่งชาติดอยหลวงคือน้ำตกจำปาทอง เช่น ไม้สัก ไม้

เนื้อแข็ง

### 9.3 ภูเขา

- เป็นที่ราบหุบเขามีลักษณะเป็นที่ราบแคบๆอยู่ระหว่างแนวเทือกเขาและหุบเขามีแม่น้ำไหลผ่าน  
มีดินอุดมสมบูรณ์

### 9.4 คุณภาพของทรัพยากรธรรมชาติ

- มีป่าต้นน้ำที่อุดมสมบูรณ์จึงทำให้มีแหล่งน้ำจากธรรมชาติมาใช้ในการอุปโภค-บริโภค ภายใน  
ตำบล

## ส่วนที่ 2 สรุปผลการพัฒนาท้องถิ่นตามแผนพัฒนาท้องถิ่น (พ.ศ. 2557-2560)

### 1. สรุปผลการดำเนินงานตามงบประมาณที่ได้รับ และ การเบิกจ่ายงบประมาณในปีงบประมาณ

พ.ศ. 2557-2560

#### 1.1 สรุปสถานการณ์การพัฒนา การตั้งงบประมาณ การเบิกจ่ายงบประมาณ

ตามที่เทศบาลตำบล บ้านคำ ได้ดำเนินการจัดทำแผนพัฒนาสี่ปี (พ.ศ.2557-2559) (พ.ศ.2558-2560), (พ.ศ.2559-2561) และ (พ.ศ.2560-2562) อันมีลักษณะเป็นแผนที่สอดคล้องกับแผนยุทธศาสตร์การพัฒนา การกำหนดรายละเอียดแผนงาน โครงการพัฒนาที่จัดทำขึ้นสำหรับปีงบประมาณแต่ละปี ซึ่งมีความต่อเนื่องและเป็นแผนก้าวหน้าครอบคลุมระยะเวลาสี่ปีโดยมีการทบทวนเพื่อปรับปรุง เป็นประจำทุกปี โดยเทศบาลได้ใช้แผนพัฒนาสี่ปีเป็นกรอบในการจัดทำงบประมาณรายจ่ายประจำปี การจ่ายขาดเงินสะสม เงินอุดหนุนเฉพาะกิจ โครงการที่ขอให้หน่วยงานอื่นมาดำเนินงานให้รวมทั้งวางแนวทางเพื่อให้มีการปฏิบัติให้บรรลุวัตถุประสงค์ตามโครงการที่กำหนดไว้ในแผนพัฒนาสี่ปี ทั้งนี้ เทศบาลได้ดำเนินการ ตั้งงบประมาณ การเบิกจ่ายงบประมาณ สามารถสรุปได้ดังนี้

## แผนพัฒนาสามปี (พ.ศ.2557 – 2559)

ยุทธศาสตร์การพัฒนา	จำนวนโครงการ			
	ปรากฏอยู่ใน แผนพัฒนา สามปี	บรรจุในเทศ บัญญัติ 2557	คิดเป็นร้อยละ ของโครงการที่ ปรากฏใน แผนฯ	หมายเหตุ
1. ยุทธศาสตร์ด้านการพัฒนาสังคมและ คุณภาพชีวิต	64	14	8.92	
2. ยุทธศาสตร์ด้านเศรษฐกิจ	52	33	21.02	
3. ยุทธศาสตร์ด้านทรัพยากรธรรมชาติและ สิ่งแวดล้อม	8	2	1.27	
4. ยุทธศาสตร์ด้านความมั่นคงและความ สงบเรียบร้อย	21	11	7.01	
5. ยุทธศาสตร์ด้านการบริหารจัดการที่ดี	12	8	5.10	
<b>รวม</b>	<b>157</b>	<b>68</b>	<b>43.32</b>	

## แผนพัฒนาสามปี (พ.ศ.2558 – 2560)

ยุทธศาสตร์การพัฒนา	จำนวนโครงการ			
	ปรากฏอยู่ใน แผนพัฒนา สามปี	บรรจุในเทศ บัญญัติ 2558	คิดเป็นร้อยละ ของโครงการที่ ปรากฏใน แผนฯ	หมายเหตุ
1. ยุทธศาสตร์ด้านเศรษฐกิจ	51	21	12.43	
2. ยุทธศาสตร์ด้านการพัฒนาสังคมและ คุณภาพชีวิต	70	34	20.12	
3. ยุทธศาสตร์ด้านทรัพยากรธรรมชาติและ สิ่งแวดล้อม	3	2	1.18	
4. ยุทธศาสตร์ด้านความมั่นคงและความ สงบเรียบร้อย	26	13	7.69	
5. ยุทธศาสตร์ด้านส่งเสริมการบริหาร จัดการให้มีประสิทธิภาพ	19	15	8.88	
<b>รวม</b>	<b>169</b>	<b>85</b>	<b>50.30</b>	

แผนพัฒนาสามปี (พ.ศ.2559 – 2561)

ยุทธศาสตร์การพัฒนา	จำนวนโครงการ			
	ปรากฏอยู่ใน แผนพัฒนา สามปี	บรรจุในเทศ บัญญัติ 2559	คิดเป็นร้อยละ ของโครงการที่ ปรากฏใน แผนฯ	หมายเหตุ
1. ยุทธศาสตร์ด้านพัฒนาเศรษฐกิจ	63	27	16.88	
2. ยุทธศาสตร์ด้านพัฒนาสังคม การศึกษา และวัฒนธรรม	48	32	20.00	
3. ยุทธศาสตร์ด้านบริหารจัดการ ทรัพยากรธรรมชาติและสิ่งแวดล้อม	5	4	2.50	
4. ยุทธศาสตร์ด้านความมั่นคงและการ รักษาความสงบเรียบร้อย	23	8	5.00	
5. ยุทธศาสตร์ด้านส่งเสริมการบริหาร จัดการให้มีประสิทธิภาพ	21	11	6.88	
<b>รวม</b>	<b>160</b>	<b>82</b>	<b>51.26</b>	

แผนพัฒนาสามปี (พ.ศ.2560 – 2562)

ยุทธศาสตร์การพัฒนา	จำนวนโครงการ			
	ปรากฏอยู่ใน แผนพัฒนา สามปี	บรรจุในเทศ บัญญัติ 2560	คิดเป็นร้อยละ ของโครงการที่ ปรากฏใน แผนฯ	หมายเหตุ
1. ยุทธศาสตร์ด้านพัฒนาเศรษฐกิจ	76	19	10.56	
2. ยุทธศาสตร์ด้านพัฒนาสังคม การศึกษา และวัฒนธรรม	49	32	17.78	
3. ยุทธศาสตร์ด้านบริหารจัดการ ทรัพยากรธรรมชาติและสิ่งแวดล้อม	9	4	2.22	
4. ยุทธศาสตร์ด้านความมั่นคงและการรักษา ความสงบเรียบร้อย	24	8	4.44	
5. ยุทธศาสตร์ด้านส่งเสริมการบริหารจัดการ ให้มีประสิทธิภาพ	22	10	5.56	
<b>รวม</b>	<b>180</b>	<b>73</b>	<b>40.56</b>	

**ตั้งงบประมาณ การเบิกจ่ายงบประมาณ พ.ศ. 2557**

หมวด	ตั้งงบประมาณ	การเบิกจ่าย งบประมาณ	คิดเป็นร้อยละของ งบประมาณทั้งหมด
งบกลาง	1,843,290	1,889,505.05	6.30
งบบุคลากร(หมวดเงินเดือน ค่าจ้างประจำ และค่าจ้างชั่วคราว)	11,090,320	10,655,487	35.52
งบดำเนินการ(หมวดค่าตอบแทนใช้สอยและ วัสดุและหมวดสาธารณูปโภค)	9,286,690	9,178,040.72	30.59
งบลงทุน(หมวดค่าครุภัณฑ์ที่ดินและ สิ่งก่อสร้าง)	6,563,700	6,548,132.90	21.83
งบรายจ่ายอื่น(หมวดรายจ่ายอื่น)	12,000	12,000	0.04
งบอุดหนุน(หมวดเงินอุดหนุน)	1,204,000	1,235,000	4.12
<b>รวมทั้งหมด</b>	<b>30,000,000</b>	<b>29,518,165.67</b>	<b>98.40</b>

**ตั้งงบประมาณ การเบิกจ่ายงบประมาณ พ.ศ. 2558**

หมวด	ตั้งงบประมาณ	การเบิกจ่าย งบประมาณ	คิดเป็นร้อยละของ งบประมาณทั้งหมด
งบกลาง	1,983,600	1,607,491.76	4.80
งบบุคลากร(หมวดเงินเดือน ค่าจ้างประจำ และค่าจ้างชั่วคราว)	14,373,100	12,027,291	35.90
งบดำเนินการ(หมวดค่าตอบแทนใช้สอยและ วัสดุและหมวดสาธารณูปโภค)	9,779,900	7,540,219.54	22.51
งบลงทุน(หมวดค่าครุภัณฑ์ที่ดินและ สิ่งก่อสร้าง)	6,108,400	6,878,158.50	20.53
งบรายจ่ายอื่น(หมวดรายจ่ายอื่น)	12,000	1,837,818	5.49
งบอุดหนุน(หมวดเงินอุดหนุน)	1,243,000	1,010,000	3.01
<b>รวมทั้งหมด</b>	<b>33,500,000</b>	<b>30,900,978.80</b>	<b>92.24</b>

ตั้งงบประมาณ การเบิกจ่ายงบประมาณ พ.ศ. 2559

หมวด	ตั้งงบประมาณ	การเบิกจ่าย งบประมาณ	คิดเป็นร้อยละของ งบประมาณทั้งหมด
งบกลาง	2,048,260	1,677,827.57	4.93
งบบุคลากร(หมวดเงินเดือน ค่าจ้างประจำ และค่าจ้างชั่วคราว)	14,267,540	13,105,372	38.55
งบดำเนินการ(หมวดค่าตอบแทนใช้สอยและ วัสดุและหมวดสาธารณูปโภค)	9,729,000	6,533,205.19	19.22
งบลงทุน(หมวดค่าครุภัณฑ์ที่ดินและ สิ่งก่อสร้าง)	6,918,200	7,050,114.20	20.74
งบรายจ่ายอื่น(หมวดรายจ่ายอื่น)	12,000	10,000	0.03
งบอุดหนุน(หมวดเงินอุดหนุน)	1,025,000	776,000	2.28
<b>รวมทั้งหมด</b>	<b>34,000,000</b>	<b>29,152,518.96</b>	<b>85.75</b>

ตั้งงบประมาณ การเบิกจ่ายงบประมาณ พ.ศ. 2560

หมวด	ตั้งงบประมาณ	การเบิกจ่าย งบประมาณ	คิดเป็นร้อยละของ งบประมาณทั้งหมด
งบกลาง	14,684,100	-	-
งบบุคลากร(หมวดเงินเดือน ค่าจ้างประจำ และค่าจ้างชั่วคราว)	16,020,400	-	-
งบดำเนินการ(หมวดค่าตอบแทนใช้สอยและ วัสดุและหมวดสาธารณูปโภค)	10,444,100	-	-
งบลงทุน(หมวดค่าครุภัณฑ์ที่ดินและ สิ่งก่อสร้าง)	5,081,900	-	-
งบรายจ่ายอื่น(หมวดรายจ่ายอื่น)	12,000	-	-
งบอุดหนุน(หมวดเงินอุดหนุน)	757,500	-	-
<b>รวมทั้งหมด</b>	<b>47,000,000</b>	<b>-</b>	<b>-</b>

## 1.2 การประเมินผลการนำแผนพัฒนาท้องถิ่นไปปฏิบัติในเชิงปริมาณและเชิงคุณภาพ

ตามที่เทศบาลตำบลบ้านด้าได้ดำเนินการจัดทำแผนพัฒนาขึ้นมาเพื่อใช้เป็นเครื่องมือในการพัฒนาเทศบาลให้บรรลุเป้าหมายที่วางไว้ เกิดประสิทธิภาพประสิทธิผลสูงสุดในการแก้ไขปัญหาให้กับประชาชน ในการจัดทำแผนพัฒนานั้นจะต้องมีการติดตามและประเมินแผนพัฒนา ตามระเบียบกระทรวงมหาดไทย ว่าด้วยการจัดทำแผนขององค์กรปกครองส่วนท้องถิ่น พ.ศ. 2548 หมวด 6 ข้อ 29 และระเบียบกระทรวงมหาดไทย ว่าด้วยการจัดทำแผนขององค์กรปกครองส่วนท้องถิ่น (ฉบับที่ 2) พ.ศ. 2559 ข้อ 13 โดยคณะกรรมการติดตามและประเมินแผนพัฒนาเป็นผู้ดำเนินการติดตามและประเมินผลแผนพัฒนา ซึ่งคณะกรรมการจะต้องดำเนินการกำหนดแนวทาง วิธีการในการติดตามและประเมินผลแผนพัฒนาดำเนินการติดตามและประเมินผลแผนพัฒนารายงานผลและเสนอความเห็นซึ่งได้จากการติดตามและประเมินผลแผนพัฒนาต่อผู้บริหารท้องถิ่น เพื่อให้ผู้บริหารท้องถิ่นเสนอต่อสภาท้องถิ่นและคณะกรรมการพัฒนาท้องถิ่น พร้อมทั้งประกาศผลการติดตามและประเมินผลแผนพัฒนาให้ประชาชนในท้องถิ่นทราบในที่เปิดเผยภายในสิบห้าวันนับแต่วันรายงานผลและเสนอความเห็นดังกล่าวและต้องปิดประกาศไว้เป็นระยะเวลาไม่น้อยกว่าสามสิบวัน โดยอย่างน้อยปีละสองครั้งภายในเดือนเมษายนและภายในเดือนตุลาคมของทุกปี ซึ่งแผนพัฒนาของเทศบาลสามารถนำไปปฏิบัติในเชิงปริมาณและเชิงคุณภาพได้ดังนี้

### 1. เชิงปริมาณ

#### - ปีงบประมาณ พ.ศ. 2557

แผนพัฒนาสามปี (พ.ศ. 2557-2559)

โครงการที่บรรจุในแผน จำนวน 1 57 โครงการ

บรรจุไว้ในเทศบัญญัติ จำนวน 68 โครงการ

คิดเป็นร้อยละ 43.32

#### - ปีงบประมาณ พ.ศ.2558

แผนพัฒนาสามปี (พ.ศ. 2558-2560)

โครงการที่บรรจุในแผน จำนวน 169 โครงการ

บรรจุไว้ในเทศบัญญัติ จำนวน 85 โครงการ

คิดเป็นร้อยละ 50.30

#### - ปีงบประมาณ พ.ศ.2559

แผนพัฒนาสามปี (พ.ศ. 2559-2561)

โครงการที่บรรจุในแผน จำนวน 1 60 โครงการ

บรรจุไว้ในเทศบัญญัติ จำนวน 82 โครงการ

คิดเป็นร้อยละ 51.26

#### - ปีงบประมาณ พ.ศ. 2560

แผนพัฒนาสามปี (พ.ศ. 2560-2562)

โครงการที่บรรจุในแผน จำนวน 180 โครงการ

บรรจุไว้ในเทศบัญญัติ จำนวน 73 โครงการ

คิดเป็นร้อยละ 40.56



โดยภาพรวมแล้วแผนพัฒนา สามปี ของเทศบาลยังไม่สามารถดำเนินการตามวัตถุประสงค์ของแผนพัฒนาสามปี เพราะมีโครงการที่บรรจุไว้ในแผนพัฒนา สามปีมากเกินไป และประกอบกับเทศบาล มีงบประมาณค่อนข้างจำกัดทำให้ไม่สามารถจะดำเนินการโครงการได้ตามแผนพัฒนาสามปีได้ทั้งหมด

## 2. เชิงคุณภาพ

### การคมนาคม

1. ได้มีการพัฒนาเส้นทางคมนาคมและขนถ่ายสินค้าทางการเกษตรได้อย่างสะดวก และรวดเร็ว
2. ได้มีการพัฒนาเกี่ยวกับระบบไฟฟ้าสาธารณะเพื่อให้ประชาชนสามารถใช้เส้นทางสัญจรผ่านไป – มาในเวลาคุ้มค่าได้อย่างปลอดภัย

### ด้านแหล่งน้ำ

1. ได้มีการพัฒนาโครงสร้างพื้นฐานด้านการเกษตรเพื่อให้เกษตรกรมีน้ำไว้ใช้ในการทำการเกษตร เช่น ขุดลอกลำน้ำ รางระบายน้ำ คาดลำเหมือง พนังกันน้ำ
2. ได้มีการพัฒนาระบบประปาหมู่บ้านเพื่อให้ประชาชนได้ใช้น้ำที่สะอาดในการบริโภค / อุปโภค

### ด้านทรัพยากรธรรมชาติและสิ่งแวดล้อม

1. ได้สนับสนุนโครงการปรับปรุงภูมิทัศน์และส่งเสริมการท่องเที่ยวในพื้นที่และจัดความเป็นระเบียบ น่าอยู่ สวยงามของชุมชน / ท้องถิ่น เป็นการรักษาสภาพแวดล้อม ลดปัญหามลพิษ
2. ได้สนับสนุนโครงการป้องกันและแก้ไขปัญหาไฟป่าและหมอกควัน
3. ได้มีการพัฒนา/ปรับปรุงถนนสองข้างทางถนนสาย 1127 ทำให้สะอาดเรียบร้อยยิ่งขึ้น

### ด้านเศรษฐกิจ

1. ได้สนับสนุนฝึกอบรมให้กลุ่มอาชีพนำความรู้ที่ได้มาประกอบอาชีพและมีรายได้เพิ่มมากขึ้น
2. ได้สนับสนุน/ส่งเสริมโครงการในเขตตำบลบ้านด้าเกี่ยวกับโรคระบาด และ โรคติดต่อ
3. ได้สนับสนุน/ส่งเสริมให้ ประชาชนมีส่วนร่วมในกิจกรรมและอนุรักษ์วัฒนธรรมประเพณีอันดีงามของท้องถิ่นมิให้สูญหาย
4. ได้สนับสนุน/ส่งเสริมโครงการแข่งขันกีฬาเพื่อให้ประชาชนเด็ก เยาวชน มีสุขภาพร่างกายแข็งแรง ใช้เวลาว่างให้เป็นประโยชน์ไม่พึ่งพายาเสพติด
5. ได้สนับสนุน/ส่งเสริมโครงการเกี่ยวกับยาเสพติดเพื่อให้ปัญหาเกี่ยวกับเรื่องยาเสพติดลดลง
6. ได้สนับสนุนผู้ด้อยโอกาส ผู้สูงอายุ ผู้ติดเชื้อ คนยากจน คนพิการ เด็กให้มีสุขภาพร่างกาย และจิตใจที่ดีขึ้นด้านการเมืองและการบริหารงาน
7. ส่งเสริมผู้บริหารท้องถิ่น สมาชิกสภาท้องถิ่นและบุคลากรมีความรู้ความเข้าใจ ในอำนาจหน้าที่และสามารถบริหารงานได้บรรลุตามวัตถุประสงค์ที่ตั้งไว้
8. ส่งเสริมให้ประชาชนสามารถรับรู้ข้อมูลข่าวสารของทางราชการ , เศรษฐกิจ , การเมืองและสังคม ได้ทันต่อเหตุการณ์และอย่างรวดเร็ว

### การพัฒนาบุคลากร

1. ได้สนับสนุนให้บุคลากรของเทศบาลให้มีการฝึกอบรมเพื่อเพิ่มความรู้ในระเบียบ กฎหมาย ข้อบังคับ ที่เกี่ยวข้องในการปฏิบัติงาน
2. ได้สนับสนุนให้บุคลากรให้มีการศึกษา ศึกษาน องค์กรปกครองส่วนท้องถิ่นอื่น และหน่วยงานอื่นๆ เพื่อนำมาปรับใช้กับองค์กร พัฒนาเครื่องมือเครื่องใช้ในการปฏิบัติงาน
3. ได้ส่งเสริมจัดหาวัสดุ ครุภัณฑ์ เช่น คอมพิวเตอร์ , วิทยุสื่อสาร , โทรศัพท์ และเทคโนโลยีใหม่ๆ มาปรับใช้ในสำนักงานเพื่อให้ทันต่อความต้องการของประชาชน ฯลฯ

### การพัฒนารายได้

ดำเนินการปรับปรุงการจัดเก็บภาษีที่เกี่ยวข้องภายในตำบลให้ทั่วถึง และครอบคลุมทุกหมู่บ้าน

1. ประชาสัมพันธ์ตามสื่อต่างๆและภายในหมู่บ้าน/ตำบล
2. จัดเก็บภาษีเคลื่อนที่คือออกเก็บตามหมู่บ้านต่างๆ
3. ให้มีการส่งเสริมโครงการจัดทำแผนที่ภาษีและทะเบียนทรัพย์สินเพื่อเพิ่มรายได้และการปฏิบัติงานให้มีประสิทธิภาพ

## **2. ผลที่ได้รับจากการดำเนินงานในปีงบประมาณ พ.ศ. 2557-2560**

### **2.1 ผลที่ได้รับหรือผลที่สำคัญ**

ตามที่เทศบาลได้ดำเนินงานต่างๆ ตั้งแต่ปีงบประมาณ พ.ศ. 2557-2560 เพื่อแก้ไขปัญหาให้กับประชาชน และพัฒนาองค์กรให้เกิดความมั่นคงในการพัฒนาเพื่อให้ความเป็นอยู่ของประชาชนดีขึ้น ซึ่งผลจากการดำเนินงานของเทศบาลนั้น ผลที่ได้รับมีดังนี้

1. การพัฒนาโครงสร้างพื้นฐานในแต่ละหมู่บ้าน เช่น ถนน ไฟฟ้า ประปา
2. ประชาชนมีน้ำสำหรับการอุปโภค-บริโภค
3. ไม่มีการเกิดอาชญากรรมในพื้นที่
4. ผู้สูงอายุ ผู้พิการ ผู้ป่วยเอดส์ ได้รับเงินช่วยเหลือเบี้ยยังชีพทุกคน
5. ประชาชนได้รับความช่วยเหลือจากสาธารณสุขต่างๆ
6. ในชุมชนมีวิธีการจัดการขยะที่ถูกต้องและมีประสิทธิภาพมากขึ้น
7. ประชาชนได้รับความรู้เกี่ยวกับการสาธารณสุขและได้รับการช่วยเหลือในด้านการป้องกันโรคติดต่อ
8. ประชาชนได้รับการฝึกอบรมอาชีพเพื่อนำไปประกอบอาชีพเพิ่มรายได้ให้กับครัวเรือน
9. ประชาชนได้มีส่วนร่วมในการตรวจสอบ การติดตามประเมินผลการทำงานของเทศบาลในการดำเนินงาน โครงการ/กิจกรรมต่างๆ
10. ประชาชนได้รับบริการจากงานบริการต่างๆ ของเทศบาลด้วยความสะดวก รวดเร็ว
11. ประชาชนได้เข้ามามีส่วนร่วมในการคิด การตัดสินใจ และเสนอปัญหาต่างๆ

## 2.2 ผลกระทบ

ในการดำเนินงานของเทศบาลปีงบประมาณ พ.ศ. 2557-2560 ยังไม่สามารถดำเนินการ โครงการ ได้ตามความต้องการของ ประชาชน ในแผนพัฒนาสามปีได้ทั้งหมด จึง ส่งผลกระทบต่อ การพัฒนา ชุมชนในเขตเทศบาล (สาเหตุหนึ่งมาจากรัฐบาลไม่ จัดสรรงบประมาณตามประมาณที่ตั้งรับไว้ ทั้งหมด จึงทำให้ไม่สามารถดำเนิน โครงการ ต่างๆตามที่บรรจุไว้ในแผนพัฒนาท้องถิ่นและเทศบัญญัติงบประมาณรายจ่ายได้ทั้งหมด)

## 3. สรุปปัญหาอุปสรรคการดำเนินงานที่ผ่านมาและแนวทางการแก้ไข ปีงบประมาณ พ.ศ. 2557-2560

### ปัญหา

1. หมู่บ้านในเขตเทศบาลมีปัญหาที่จะต้องแก้ไขอยู่เป็นจำนวนมาก
2. ประชาชนมีความต้องการซึ่งความต้องการดังกล่าวบรรจุไว้ในแผนพัฒนาท้องถิ่นเป็นจำนวนมาก
3. ประชาชนยังไม่เข้าใจขอบเขตอำนาจหน้าที่ของเทศบาลที่จะสามารถดำเนินการได้
4. เทศบาลไม่สามารถบรรจุโครงการ/กิจกรรมในเทศบัญญัติงบประมาณรายจ่ายได้ครบทุกโครงการ/กิจกรรมตามแผนพัฒนาท้องถิ่น
5. เทศบาลไม่สามารถดำเนินการได้ครบทุกโครงการ/กิจกรรมที่ตั้งไว้ในเทศบัญญัติงบประมาณรายจ่าย เนื่องจากงบประมาณมีค่อนข้างจำกัด
6. เจ้าหน้าที่ยังขาดความรู้ความเข้าใจในเรื่องของระเบียบ กฎหมาย เท่าที่ควร
7. เครื่องมือ เครื่องใช้ เทคโนโลยีในการปฏิบัติงานมีไม่เพียงพอและไม่ทันสมัย

### อุปสรรค

1. เทศบาลมีงบประมาณไม่เพียงพอต่อการดำเนินงานแก้ไขปัญหาของประชาชนได้ทั้งหมด
2. เทศบาลสามารถดำเนินการได้เฉพาะตามอำนาจหน้าที่
3. เทศบาลตั้งงบประมาณ ในการดำเนินการตามภารกิจแต่ละด้านบางรายการยังไม่เพียงพอ ทำให้ต้องโอนเพิ่ม โอนลด และตั้งจ่ายรายการใหม่ อยู่บ่อยครั้งเนื่องจากงบประมาณมีค่อนข้างจำกัด
4. การขาดความรู้เรื่องระเบียบ กฎหมาย อีกทั้ง เครื่องมือ เครื่องใช้ เทคโนโลยีในการทำงานมีไม่เพียงพอและไม่ทันสมัย ทำให้เกิดอุปสรรคในการดำเนินงาน

### แนวทางการแก้ไข

1. การจัดทำแผนพัฒนาสามปีควรพิจารณาใช้แผนยุทธศาสตร์การพัฒนามาเป็นกรอบในการจัดทำแผนพัฒนาสามปีและให้มีความสอดคล้องกัน
2. การดำเนินงานของเทศบาลควรจะให้เป็นไปตามแผนพัฒนา สามปี กล่าวคือควรพิจารณาโครงการ/กิจกรรม ที่บรรจุในแผนพัฒนาท้องถิ่นมาพิจารณาดำเนินการ
3. ไม่ควรบรรจุโครงการ/กิจกรรม ที่ไม่อยู่ในอำนาจหน้าที่ของเทศบาลในแผนพัฒนาท้องถิ่น
4. ควรพิจารณาโครงการ/กิจกรรม ที่สามารถดำเนินการได้ในปีงบประมาณนั้น
5. ควรพิจารณาดำเนินงานโครงการ/กิจกรรมที่ประชาชนได้รับความเดือดร้อนมากที่สุด เช่น การแก้ไขปัญหาเรื่องน้ำอุปโภค-บริโภค และน้ำเพื่อการเกษตร
6. ควรควบคุมและระมัดระวังการเบิกจ่ายงบประมาณให้มากขึ้น

7. จัดส่งบุคลากรทุกตำแหน่งเข้าฝึกอบรมเกี่ยวกับเรื่อง ระเบียบพัสดุ และการตรวจสอบโครงการก่อสร้าง

8. ควรจัดให้มีสถานที่ในการให้บริการประชาชนอย่างพอเพียง เช่น มีจุดบริการและเก้าอี้เพียงพอ สะดวก สะอาด และมีเจ้าหน้าที่คอยให้คำแนะนำที่ดี เพื่อให้ประชาชนได้รับความสะดวก รวดเร็วและถูกต้องในการบริการ ของเทศบาล

**ส่วนที่ 3 ยุทธศาสตร์องค์กรปกครองส่วนท้องถิ่น**

**1. ความสัมพันธ์ระหว่างแผนพัฒนาระดับมหภาค**

**1.1 แผนยุทธศาสตร์ชาติ 20 ปี**

การจัดทำแผนพัฒนาของเทศบาลจะต้องมีความสัมพันธ์ระหว่างแผนยุทธศาสตร์ชาติเพื่อขับเคลื่อน การพัฒนาประเทศไปสู่ความมั่นคง มั่งคั่งและยั่งยืน โดยแผนยุทธศาสตร์ชาติ 20 ปี ของประเทศไทยกำลังอยู่ระหว่างการ เสนอร่างกรอบยุทธศาสตร์ชาติต่อที่ประชุมคณะกรรมการจัดทำยุทธศาสตร์ชาติ ซึ่งขณะนี้อยู่ระหว่างการ ดำเนินการปรับปรุงร่างกรอบยุทธศาสตร์ชาติตามมติที่ประชุมคณะกรรมการจัดทำร่างยุทธศาสตร์ชาติ โดยร่างกรอบ ยุทธศาสตร์ชาติ 20 ปี (พ.ศ.2560 – 2575) สรุปย่อได้ ดังนี้

**ยุทธศาสตร์ชาติ : กรอบการพัฒนาระยะยาว**

เพื่อให้บรรลุวิสัยทัศน์  
“ประเทศไทยมีความมั่นคง มั่งคั่ง ยั่งยืน เป็นประเทศพัฒนาแล้ว  
ด้วยการพัฒนาตามปรัชญาของเศรษฐกิจพอเพียง”  
นำไปสู่การพัฒนาให้คนไทยมีความสุข  
และตอบสนองต่อการบรรลุ  
ซึ่งผลประโยชน์แห่งชาติ ในการที่จะพัฒนาคุณภาพชีวิต  
สร้างรายได้ระดับสูงเป็นประเทศพัฒนาแล้ว และสร้าง  
ความสุขของคนไทย **สังคมมีความมั่นคง เสมอภาคและ  
เป็นธรรม ประเทศสามารถแข่งขันได้ในระบบเศรษฐกิจ**



**ความเชื่อมโยงของยุทธศาสตร์ชาติกับแผนในระดับต่างๆ**

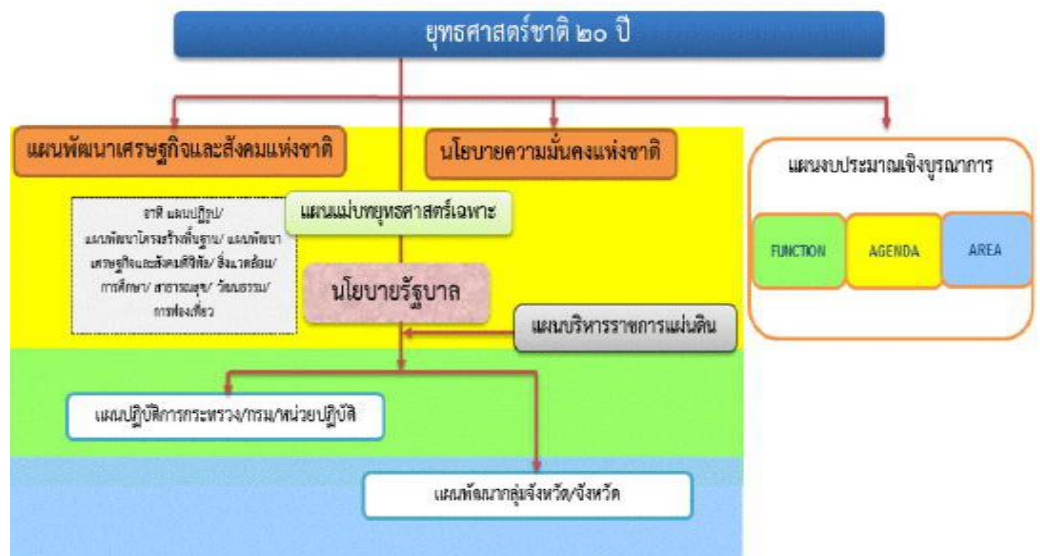

## 1. ความเป็นมา

คณะรัฐมนตรีได้มีมติเมื่อวันที่ 30 มิถุนายน 2558 เห็นชอบให้มีการจัดตั้งคณะกรรมการจัดทำยุทธศาสตร์ชาติ มีอำนาจหน้าที่ในการจัดทำร่างยุทธศาสตร์ชาติระยะ 20 ปี เพื่อใช้ในการขับเคลื่อนการพัฒนาประเทศสู่ความมั่นคง มั่งคั่ง และยั่งยืน และให้เสนอร่างยุทธศาสตร์ชาติระยะ 20 ปี ให้คณะรัฐมนตรีพิจารณาให้ความเห็นชอบเพื่อใช้เป็นกรอบในการดำเนินงานในระยะที่ 2 ของรัฐบาล (ปี 2558 - 2559) และกรอบการปฏิรูปในระยะที่ 3 (ปี 2560 เป็นต้นไป) คณะกรรมการจัดทำยุทธศาสตร์ชาติได้แต่งตั้งคณะอนุกรรมการ 2 คณะ ได้แก่ (1) คณะอนุกรรมการจัดทำยุทธศาสตร์และกรอบการปฏิรูป เพื่อจัดทำร่างกรอบยุทธศาสตร์ชาติระยะ 20 ปี และ (2) คณะอนุกรรมการจัดทำแผนปฏิบัติการตามแนวทางการปฏิรูปประเทศเพื่อจัดทำร่างแผนปฏิบัติการตามแนวทางการปฏิรูปประเทศ (Roadmap) ภายใต้ยุทธศาสตร์ชาติระยะ 20 ปี

คณะอนุกรรมการจัดทำยุทธศาสตร์และกรอบการปฏิรูปได้ดำเนินการยกร่างกรอบยุทธศาสตร์ชาติระยะ 20 ปี ตามแนวทางที่คณะรัฐมนตรีกำหนด โดยได้มีการนำความคิดเห็นและข้อเสนอแนะจากกรรมการจัดทำยุทธศาสตร์ชาติที่มาจากหลายภาคส่วน ได้แก่ ภาคราชการ ภาคเอกชน ภาคการเมือง และ นักวิชาการ รวมถึงได้พิจารณานำข้อคิดเห็นจากสภาพัฒนาการแห่งชาติ และความคิดเห็นจากภาคประชาชนมาเป็นข้อมูลในการยกร่างยุทธศาสตร์ชาติด้วย และได้นำเสนอร่างกรอบยุทธศาสตร์ชาติระยะ 20 ปี ต่อที่ประชุมคณะกรรมการจัดทำยุทธศาสตร์ชาติ ซึ่งขณะนี้อยู่ระหว่างการดำเนินการปรับปรุงร่างกรอบยุทธศาสตร์ชาติตามมติที่ประชุมคณะกรรมการจัดทำยุทธศาสตร์ชาติ

ในการดำเนินการขั้นต่อไป คณะกรรมการจัดทำยุทธศาสตร์ชาติจะนำเสนอร่างกรอบยุทธศาสตร์ชาติเพื่อขอความเห็นชอบจากคณะรัฐมนตรีและจะได้มีการรับฟังความคิดเห็นจากประชาชน ก่อนที่จะนำเสนอต่อ สภานิติบัญญัติแห่งชาติให้ความเห็นชอบกรอบยุทธศาสตร์ชาติมาใช้เป็นกรอบในการกำหนดทิศทางในการบริหารประเทศภายในเดือนตุลาคม 2559 ซึ่งเป็นช่วงเวลาของการประกาศใช้แผนพัฒนาเศรษฐกิจและสังคมแห่งชาติ ฉบับที่ 12 (ตุลาคม 2559 - กันยายน 2564) นอกจากนี้หน่วยงานต่างๆ จะได้นำแผนพัฒนาเศรษฐกิจและสังคมแห่งชาติ ซึ่งเป็นแผนระยะ 5 ปี มาถ่ายทอดลงสู่แผนปฏิบัติการระดับกระทรวงและแผนพัฒนารายสาขาในระหว่างที่กลไกการจัดทำยุทธศาสตร์ชาติตามร่างรัฐธรรมนูญฉบับใหม่อยู่ระหว่างการดำเนินการ ซึ่งคาดว่าจะดำเนินการแล้วเสร็จภายในเดือนกรกฎาคม 2560

## 2. สาระสำคัญ

### 2.1 สภาพแวดล้อม

ในช่วงทศวรรษที่ผ่านมากระแสการเปลี่ยนแปลงที่เกิดขึ้นในโลกเป็นไปอย่างรวดเร็วและในหลากหลายมิติทำให้ภูมิทัศน์ของโลกเปลี่ยนแปลงไปอย่างมีนัยสำคัญ โดยก่อให้เกิดโอกาสทั้งในด้านเศรษฐกิจ สังคม ถึงแวดลอมเทคโนโลยี และการเมืองของประเทศไทยแต่ขณะเดียวกันท่ามกลางความเปลี่ยนแปลงในด้านต่างๆ ก็มีปัจจัยเสี่ยงและภัยคุกคามที่ต้องบริหารจัดการด้วยความยากลำบากมากขึ้นกระแสนิยมและการเปลี่ยนแปลงภูมิทัศน์เศรษฐกิจของโลกได้ส่งผลให้โครงสร้างเศรษฐกิจของประเทศไทยซึ่งเดิมมีโครงสร้างเศรษฐกิจในระบบ “เกษตรแบบพึ่งตนเอง” ต้องปรับตัวและเปลี่ยนไปเป็นระบบเศรษฐกิจที่ “พึ่งพาอุตสาหกรรมและการส่งออก” การพัฒนาในภาคเกษตรล่าช้ากว่าฐานการผลิตอื่นๆ ที่อาศัยเทคโนโลยีสมัยใหม่มากขึ้นตามลำดับโดยเฉพาะอย่างยิ่งภายใต้อิทธิพลของกระแสโลกาภิวัตน์และความก้าวหน้าอย่างรวดเร็วของเทคโนโลยีสารสนเทศ จึงมีปัญหาค่าความเหลื่อมล้ำทางด้านรายได้ระหว่างภาคการเกษตรกับภาคอุตสาหกรรมและระหว่างสังคมในเมืองและชนบทขยายวงกว้างขึ้น และปัญหาค่าความ

ยากจนกระจุกตัวในกลุ่มเกษตรกรรายย่อยและในภาคชนบทรวมทั้งโอกาสในการเข้าถึงข้อมูลข่าวสาร องค์ความรู้ แหล่งทุน และบริการทางสังคมที่มีคุณภาพสำหรับประชาชนที่อยู่ในพื้นที่ห่างไกลก็มีในวงแคบกว่า ในขณะที่การใช้เทคโนโลยีในภาคอุตสาหกรรมและบริการเองก็นับว่ายังอยู่ในกลุ่มประเทศที่ใช้เทคโนโลยีในระดับกลางๆ ซึ่งส่วนใหญ่ไม่สามารถพัฒนาได้เองภายในประเทศ ต้องนำเข้ามาจากต่างประเทศ โดยรวมประเทศไทยจึงยังใช้วัตถุดิบและแรงงานเข้มข้นในการเป็นจุดแข็งในการแข่งขันและขับเคลื่อนการเจริญเติบโตนอกจากนั้น ในอีกด้านหนึ่งการเปลี่ยนแปลงภูมิทัศน์ของโลกและแรงขับเคลื่อนของเทคโนโลยีสมัยใหม่รวมทั้งความเชื่อมโยงอย่างใกล้ชิดของสังคมโลกได้ทำให้เกิดภัยคุกคามและความเสี่ยงด้านอื่นๆ ที่ซับซ้อนขึ้น อาทิ การก่อการร้าย โรคระบาด เครือข่ายยาเสพติด ข้ามชาติ และการก่อการร้าย อาชญากรรมข้ามชาติในรูปแบบต่างๆ ขณะที่การเปลี่ยนแปลงภูมิอากาศโลกก็มีความผันผวนรุนแรงขึ้น ซึ่งล้วนแล้วเป็นความเสี่ยงในการดำรงชีวิตของประชาชน การบริหารจัดการทางธุรกิจ และการบริหารราชการแผ่นดินของภาครัฐ

นอกจากนั้นในช่วงต้นศตวรรษที่ 21 กระแสโลกาภิวัตน์ได้ทำให้ภูมิทัศน์ทางด้านเศรษฐกิจและสังคมของโลกเปลี่ยนแปลงจากเศรษฐกิจสังคมอุตสาหกรรมมุ่งสู่เศรษฐกิจสังคมดิจิทัล ในขณะที่โอกาสทางเศรษฐกิจขยายเพิ่มขึ้น แต่ช่องว่างทางสังคมก็ยิ่งกว้างขึ้นรวมถึงช่องว่างทางดิจิทัล (digital divide) ถ้าหากไม่สามารถลดลงก็จะยิ่งทำให้ความเหลื่อมล้ำทางรายได้และโอกาสทางเศรษฐกิจและสังคมมีความแตกต่างมากขึ้น ประกอบกับในอนาคต 20 ปีข้างหน้าสภาพแวดล้อมทั้งภายในและภายนอกประเทศจะมีการเปลี่ยนแปลงอย่างมีนัยสำคัญในทุกมิติ เงื่อนไขภายนอกที่สำคัญต่อการพัฒนาประเทศไทยในอนาคต ได้แก่ กระแสโลกาภิวัตน์ที่เข้มข้นขึ้นอย่างต่อเนื่องและมีความเสี่ยงและท้าทายต่อการปรับตัวมากขึ้นจากการเคลื่อนย้ายอย่างเสรีและรวดเร็วของผู้คน เงินทุน ข้อมูลข่าวสารองค์ความรู้และเทคโนโลยี และสินค้าและบริการ ขณะเดียวกันการรวมกลุ่มเศรษฐกิจในภูมิภาคนำไปสู่ความเชื่อมโยงทุกระบบในขณะที่ศูนย์รวมอำนาจทางเศรษฐกิจโลกเคลื่อนย้ายมาสู่เอเชียภายใต้สภาพแวดล้อมทางเศรษฐกิจโลกซึ่งในช่วงระยะ 10 ปีข้างหน้าจะยังคงได้รับผลกระทบจากปัจจัยสำคัญหลายประการทั้งปัญหาต่อเนื่องจากวิกฤติการณ์ทางเศรษฐกิจโลกในช่วงปี 2551 – 2552 และวิกฤติการณ์ในกลุ่มประเทศยูโรโซนที่ทำให้ระดับหนี้สาธารณะในประเทศต่างๆ เพิ่มขึ้นและกลายเป็นความเสี่ยงต่อความยั่งยืนทางการคลัง ขณะที่จะมีผลพวงต่อเนื่องจากการดำเนินมาตรการขยายปริมาณเงินขนาดใหญ่ในสหรัฐฯ ยุโรป และญี่ปุ่น ซึ่งเป็นความเสี่ยงให้เกิดภาวะเงินเฟ้อได้เมื่อเศรษฐกิจฟื้นตัวเต็มที่ รวมทั้งอาจมีความผันผวนของการเคลื่อนย้ายเงินทุนระหว่างประเทศ นอกจากนี้การพัฒนาด้านเทคโนโลยีสารสนเทศเข้าสู่จุดอิ่มตัวมากขึ้น ขณะที่การพัฒนาเทคโนโลยีใหม่ที่จะช่วยให้ประสิทธิภาพการผลิตของโลกเพิ่มขึ้นขนานใหญ่และเป็นวงกว้าง เช่นที่เคยเกิดขึ้นในช่วงการปฏิวัติอุตสาหกรรมยังไม่มีแนวโน้มการก่อตัวที่ชัดเจน แต่ก็มีแนวโน้มของการพัฒนาเทคโนโลยีในรูปแบบใหม่ๆ ที่จะเปิดโอกาสสำหรับการพัฒนาเศรษฐกิจรูปแบบใหม่ๆ ซึ่งภายใต้เงื่อนไขดังกล่าว เศรษฐกิจโลกในช่วง 10 ปีข้างหน้ามีแนวโน้มที่จะขยายตัวต่ำกว่าเฉลี่ยร้อยละ 5.1 ในช่วง 5 ปีก่อนวิกฤติเศรษฐกิจโลก (2546 – 2550) สถานการณ์ที่ตลาดโลกขยายตัวช้า แต่ประเทศต่างๆ ขยายกำลังการผลิตเพื่อยกระดับศักยภาพการผลิต การแข่งขันในตลาดโลกจะมีความรุนแรงขึ้น ขณะเดียวกันการลดลงของประชากรไทยในระยะ 10 - 15 ปี ข้างหน้า จะทำให้ขนาดของตลาดในประเทศขยายตัวช้าลง เงื่อนไขดังกล่าวเป็นความเสี่ยงสำหรับอนาคตของเศรษฐกิจไทยในระยะยาวหากประเทศไทยไม่เร่งปรับโครงสร้างเพื่อแก้ปัญหาจุดอ่อนและเสริมจุดแข็งให้สัมฤทธิ์ผล

ในด้านความมั่นคงของโลกที่กำลังก้าวเข้าสู่ช่วงเปลี่ยนผ่านที่สำคัญจากการปรับดุลอำนาจของสหรัฐฯ เพื่อพยายามคงบทบาทผู้นำโลกและเพื่อคานอิทธิพลและบทบาทของจีนและรัสเซียที่เพิ่มมากขึ้นในเอเชียและยุโรปนั้น น่าจะมีผลทำให้บรรยากาศด้านความมั่นคงของโลกในช่วงปี 2560 – ปี 2579 มีลักษณะผสมผสานกันทั้งความร่วมมือและความขัดแย้ง โดยขึ้นอยู่กับปัจจัยผลประโยชน์แห่งชาติทั้งในระดับทวิภาคีและ พหุภาคีเป็นองค์ประกอบสำคัญในการกำหนดนโยบายของประเทศและกลุ่มประเทศ สำหรับการเปลี่ยนแปลงด้านเทคโนโลยีอย่างรวดเร็วจะเป็นเงื่อนไขสำคัญสำหรับอนาคตของโลกและประเทศไทยเช่นกัน โดยเฉพาะอย่างยิ่งเทคโนโลยีสมัยใหม่ที่เป็นอัจฉริยะจะกระทบการดำรงชีวิตของคนและทำให้เกิดธุรกิจรูปแบบใหม่ รวมทั้งเกิดการเชื่อมต่อและการบรรจบกันของเทคโนโลยี ก้าวหน้าอุตสาหกรรม และผลิตภัณฑ์ ซึ่งประเทศไทยจะต้องลงทุนด้านทรัพยากรมนุษย์และการวิจัยให้สามารถพัฒนาเทคโนโลยีสมัยใหม่ได้ เงื่อนไขการผลิตและการบริโภคที่เป็นมิตร กับสิ่งแวดล้อมก็จะเป็นเกณฑ์มาตรฐานที่กดดันให้ประเทศไทยต้องปรับเปลี่ยนไปสู่สังคมสีเขียวโดยการพัฒนาและ นำเทคโนโลยีสีเขียวมาใช้ก็จะมีส่วนสำคัญ และช่วยแก้ปัญหาการลดลงของทรัพยากรต่างๆ รวมทั้งน้ำมัน ซึ่งแม้ราคาจะลดลงแต่มีผลกระทบต่อสภาพแวดล้อม จึงต้องผลักดันให้มุ่งสู่การผลิตพลังงานทดแทนในรูปแบบต่างๆ รวมทั้งพืชพลังงานที่อาจจะส่งผลกระทบต่อความมั่นคงทางอาหารของโลก

นอกจากนั้น ยังมีข้อจำกัดและความเสี่ยงสำคัญจากการเข้าสู่สังคมสูงวัยของโลกและภาวะภูมิอากาศเปลี่ยนแปลงผันผวนและภาวะโลกร้อน ทั้งนี้โครงสร้างประชากรโลกที่เข้าสู่สังคมสูงวัย แม้จะส่งผลให้เกิดโอกาสทางธุรกิจใหม่ๆ แต่มีความเสี่ยงให้เกิดการแย่งชิงแรงงานและเงินทุน รวมทั้งมีแรงกดดันต่อการใช้จ่ายงบประมาณด้านสวัสดิการและสาธารณสุขเพิ่มขึ้นในหลายๆ ประเทศกลายเป็นความเสี่ยงด้านการคลังที่สำคัญ สำหรับภาวะโลกร้อนและการเปลี่ยนแปลงสภาพภูมิอากาศที่ผันผวนก่อให้เกิดภัยธรรมชาติที่ทวีความรุนแรงมากขึ้นนั้น กดดันให้ต้องมีการปรับเปลี่ยนรูปแบบการดำเนินธุรกิจ การดำรงชีวิต การผลิตและการบริโภคที่เป็นมิตร ต่อสิ่งแวดล้อมมากขึ้น ในขณะที่ความพยายามในการกระจายความเจริญและการพัฒนาให้มีความทั่วถึงมากขึ้น ประกอบกับจำนวนประชากรที่เพิ่มขึ้นจะส่งผลให้ความเป็นเมืองเติบโตอย่างต่อเนื่อง ตามมาด้วยการมีข้อกำหนดของรูปแบบและกฎเกณฑ์ที่เกี่ยวข้องกับลักษณะการใช้พื้นที่ และความเป็นมิตรต่อสิ่งแวดล้อม ภายใต้งैอนไข การเปลี่ยนแปลงดังกล่าว การยึดถือหลักการบริหารจัดการที่ดีทั้งในภาครัฐและภาคธุรกิจเอกชน การใช้ระบอบประชาธิปไตย และการปฏิบัติให้เป็นไปตามสิทธิมนุษยชนจะเข้มข้นมากขึ้น

สำหรับสถานการณ์และสภาพแวดล้อมภายในประเทศไทยนั้น ผลของการพัฒนาตั้งแต่อดีต ถึงปัจจุบันทำให้ประเทศไทยมีระดับการพัฒนาที่สูงขึ้นตามลำดับ โดยถูกจัดอยู่ในกลุ่มประเทศระดับรายได้ปานกลางมาตั้งแต่ปี 2531 และได้ขยับสูงขึ้นมาอยู่ในกลุ่มบนของกลุ่มประเทศระดับรายได้ปานกลางตั้งแต่ ปี 2553 และล่าสุดในปี 2557 รายได้ประชาชาติต่อหัวเพิ่มขึ้นเป็น 5,7392 ดอลลาร์ สหรัฐ. ต่อปีฐานการผลิตและบริการหลากหลายขึ้น ฐานการส่งออกสินค้าอุตสาหกรรมใหญ่ขึ้นมาก หลายสาขาการผลิตและบริการสามารถแข่งขันและมีส่วนแบ่งในตลาดโลกสูงขึ้นและสร้างรายได้เงินตราต่างประเทศในระดับสูง อาทิ กลุ่มยานยนต์ อิเล็กทรอนิกส์และเครื่องใช้ไฟฟ้า อุตสาหกรรมอาหาร สินค้าเกษตร การท่องเที่ยว และบริการด้านสุขภาพ ฐานเศรษฐกิจที่ใหญ่ขึ้นส่งผลให้การจ้างงานเพิ่มขึ้นเป็น 38.1 ล้านคนจากประชากรวัยแรงงาน 38.6 ล้านคน อัตราการว่างงานเฉลี่ยไม่ถึงร้อยละ 1 ปัญหาความยากจนจึงลดลงตามลำดับจากร้อยละ 20.0 ในปี 2550 เป็นร้อยละ 10.9 ในปี 2556 คุณภาพชีวิตดีขึ้นในทุกระดับ โอกาสการได้รับการศึกษา บริการสาธารณสุขบริการสาธารณะและโครงสร้างพื้นฐานต่างๆ และการคุ้มครองทางสังคม อื่นๆ รวมถึงการเข้าถึง

ทรัพยากรต่างๆ มีความครอบคลุมและมีคุณภาพดีขึ้นตามลำดับ ในขณะที่เดียวกันประเทศไทยก็มีความเป็นสากลมากขึ้นความร่วมมือระหว่างประเทศไทยกับนานาชาติทั้งในรูปของทวิภาคีและพหุภาคีเพื่อเป็นกลไกและช่องทางในกาสนับสนุนการพัฒนาเศรษฐกิจ สังคม และการเมืองของประเทศไทยก็มีความก้าวหน้าไปมาก รวมทั้งกรอบความร่วมมือช่วยทำให้ประเทศไทยสามารถยกระดับมาตรฐานต่างๆ ไปสู่ระดับสากลก็มีความคืบหน้ามากขึ้น

นอกจากนั้น ประสพการณ์ในช่วงวิกฤตเศรษฐกิจและการเงินในปี 2540 – 2541 ได้ส่งผลให้ภาครัฐและภาคเอกชนปรับตัวในการบริหารความเสี่ยงและสร้างภูมิคุ้มกัน ให้ดีขึ้นตามแนวคิดการบริหารจัดการที่ดีอันได้แก่ การดำเนินการที่มีประสิทธิภาพ โปร่งใส รับผิดชอบและตรวจสอบได้อย่างเป็นระบบดีขึ้นมีการกับดูแลวินัยทางการเงิน การคลังที่กำหนดกรอบของความยั่งยืนทางการคลังเป็นแนวปฏิบัติที่ดีขึ้นและฐานะการคลังมีความมั่นคงมากขึ้น และฐานะเงินสำรองระหว่างประเทศอยู่ในระดับสูง มีการปรับปรุงในเรื่องกฎหมาย กฎระเบียบต่างๆ ให้มีการดำเนินการอย่างเป็นระบบมากขึ้น มีการสร้างความเป็นธรรมให้กับกลุ่มต่างๆ สามารถคุ้มครองผู้บริโภคและประชาชนจากการถูกเอารัดเอาเปรียบได้ดีขึ้น ช่วยสร้างบรรยากาศของการแข่งขันในตลาด และสนับสนุนให้การดำเนินธุรกิจในประเทศไทยมีความสะดวกคล่องตัวมากขึ้น

แต่ประเทศไทยก็ยังมีจุดอ่อนในเชิงโครงสร้างหลายด้านทั้งทางเศรษฐกิจ สังคม และการเมือง จุดอ่อนสำคัญของประเทศไทยได้แก่ โครงสร้างประชากรสูงอายุมากขึ้นตามลำดับ แต่คุณภาพคนโดยเฉลี่ยยังต่ำและการออมไม่เพียงพอ ประเทศขาดแคลนแรงงานทั้งในกลุ่มทักษะฝีมือสูงและกลุ่มทักษะฝีมือระดับต่ำ ผลผลิตภาพแรงงานโดยเฉลี่ยยังต่ำ ทั้งระบบเศรษฐกิจมีผลิตภาพการผลิตรวมต่ำ ต้องอาศัยการเพิ่มปริมาณเป็นแรงขับเคลื่อนหลัก ขณะที่โครงสร้างเศรษฐกิจมีส่วนภาคการค้าระหว่างประเทศต่อขนาดของเศรษฐกิจสูงกว่าเศรษฐกิจภายในประเทศมาก จึงมีความอ่อนไหวและผันผวนตามปัจจัยภายนอกเป็นสำคัญ ฐานการผลิตเกษตรและบริการมีผลิตภาพการผลิตต่ำ โดยที่การใช้องค์ความรู้ เทคโนโลยี และนวัตกรรมเพื่อการเพิ่มมูลค่ายังมีน้อย การลงทุนเพื่อการวิจัยและพัฒนาอย่างไม่เพียงพอ การวิจัยที่ดำเนินการไปแล้วไม่ถูกนำมาใช้ให้เกิดประโยชน์ เศรษฐกิจและสังคมได้อย่างคุ้มค่า การพัฒนานวัตกรรมมีน้อย สำหรับการดำเนินงานและการบริหารจัดการภาครัฐก็ยังคงขาดการบูรณาการจึงสิ้นเปลืองงบประมาณ การดำเนินงานเพื่อพัฒนามักขาดความต่อเนื่องประสิทธิภาพต่ำ ขาดความโปร่งใส และขาดความรับผิดชอบต่อประชาชน ขณะที่ปัญหาคอร์รัปชันมีเป็นวงกว้าง การพัฒนาโครงสร้างพื้นฐานและระบบโลจิสติกส์รวมทั้งการบริหารจัดการน้ำยังไม่เป็นระบบโครงข่ายที่สมบูรณ์และล่าช้า การบังคับใช้กฎหมายยังขาดประสิทธิภาพ และกฎระเบียบต่างๆ ล้าสมัยไม่ทันกับการเปลี่ยนแปลง คนไทยยังมีปัญหาด้านคุณธรรมจริยธรรม ไม่เคารพสิทธิผู้อื่นและไม่ยึดผลประโยชน์ส่วนรวมเป็นสำคัญขณะที่ความเหลื่อมล้ำและความแตกแยกในสังคมไทยยังเป็นปัญหาที่ทำทลายมาก รวมทั้งปัญหาในด้านทรัพยากรธรรมชาติและสิ่งแวดล้อมที่เผชิญกับภาวะขยะล้นเมืองและสิ่งแวดล้อมเสื่อมโทรมลงในทุกด้าน

ทั้งนี้ ปัจจัยและเงื่อนไขภายในประเทศที่จะส่งผลต่ออนาคตการพัฒนาประเทศไทยที่สำคัญ ได้แก่ การเปลี่ยนแปลงโครงสร้างประชากรผู้สูงอายุอย่างสมบูรณ์ ในระยะเวลา ๒๐ ปีต่อจากนี้ไป จะมีนัยยะที่สำคัญยิ่งต่อการพัฒนาประเทศ กำลังคนในวัยเด็กและวัยแรงงานจะลดลง ผู้สูงอายุจะเพิ่มขึ้นอย่างรวดเร็ว ย่อมส่งผลต่อศักยภาพทางเศรษฐกิจของประเทศ รูปแบบการใช้จ่ายการลงทุนและการออม ตลอดจนค่าใช้จ่ายด้านสุขภาพ ความมั่นคงทางสังคมและคุณภาพชีวิตผู้สูงอายุ ขณะเดียวกันประเทศไทยก็เผชิญกับข้อจำกัด ด้านทรัพยากร ทั้งด้านแรงงานและทรัพยากรธรรมชาติที่มีนัยยะต่อต้นทุนการผลิตและสภาพแวดล้อมความเป็นอยู่ของประชาชนนอกจากนั้นปัญหาความเหลื่อมล้ำในมิติต่างๆ ก็มีนัยยะต่อการสร้างความสามัคคีสมานฉันท์ในสังคม ข้อจำกัดต่อการยกระดับศักยภาพทุน



มนุษย์ ความจำเป็นในการลงทุนเพื่อยกระดับบริการทางสังคมและ โครงสร้างพื้นฐานที่มีคุณภาพอย่างทั่วถึง และการปฏิรูปกฎระเบียบและกฎหมายที่ทำให้เกิดความเป็นธรรมและลดความเหลื่อมล้ำ และที่สำคัญเงื่อนไขจำเป็นที่ต้องปรับตัวคือ การแก้ปัญหาความอ่อนแอของการบริหารราชการแผ่นดิน ที่ทำให้จำเป็นต้องเร่งปฏิรูประบบราชการและการเมืองเพื่อให้เกิดการบริหารราชการที่ดี

โครงสร้างที่เป็นจุดอ่อนและการบริหารจัดการที่ขาดประสิทธิภาพและความโปร่งใสดังกล่าว จะส่งผลให้ประเทศไทยยังต้องเผชิญกับแรงกดดันและความเสี่ยงมากขึ้นภายใต้สถานการณ์ที่กระแสโลกาภิวัตน์ เข้มข้นขึ้น เป็นโลกไร้พรมแดนอย่างแท้จริง โดยที่การเคลื่อนย้ายของผู้คน สินค้าและบริการ เงินทุน องค์ความรู้เทคโนโลยี ข้อมูลและข่าวสารต่างๆ เป็นไปอย่างเสรี ส่งผลให้การแข่งขันในตลาดโลกรุนแรงขึ้นโดยที่ประเทศต่างๆ เร่งผลักดันการเพิ่มผลิตภาพและการพัฒนานวัตกรรมเพื่อการแข่งขัน ขณะเดียวกันความเสี่ยงและข้อจำกัด ที่เกิดจากสภาพภูมิอากาศผันผวนรุนแรงต่อการดำเนินธุรกิจและการดำเนินชีวิตของผู้คนก็เพิ่มขึ้น กฎเกณฑ์และกฎระเบียบของสังคมโลกจึงมีความเข้มงวดมากขึ้นทั้งในเรื่องการปลดปล่อยมลพิษ สิทธิมนุษยชน และกฎระเบียบทางการเงิน เป็นต้นเงื่อนไขต่างๆ ดังกล่าวจะเป็นแรงกดดันให้ประเทศไทยต้องปรับตัวและมีการบริหารความเสี่ยงอย่างชาญฉลาดมากขึ้น โดยที่การปรับตัวจะต้องหยั่งรากลึกกลงไปถึงการเปลี่ยนแปลงในเชิงโครงสร้างเพื่อแก้จุดอ่อนและควบคู่ไปกับการสร้างกลไกเชิงรุกให้จุดแข็งของประเทศเป็นประโยชน์สูงสุดแก่ประชาชนส่วนใหญ่ของประเทศ ซึ่งหากไม่สามารถแก้ปัญหาและปฏิรูปให้สัมฤทธิ์ผลได้ในระยะ 4-5 ปีต่อจากนี้ไป ประเทศไทย จะสูญเสียความสามารถในการแข่งขัน รายได้เฉลี่ยของประชาชนจะไม่สามารถยกระดับให้ดีขึ้นได้ คุณภาพคนโดยเฉลี่ยจะย่ำแย่ และปัญหาความเหลื่อมล้ำจะรุนแรงขึ้น รวมทั้งทรัพยากรจะร่อยหรอเสื่อมโทรมลงไปอีก และในที่สุดการพัฒนาประเทศจะไม่สามารถยั่งยืนไปได้ในระยะยาว ทั้งนี้ เงื่อนไขในปัจจุบันและแนวโน้มการเปลี่ยนแปลงในอนาคตในทุกมิติจะส่งผลต่ออนาคต การพัฒนาประเทศไทยอย่างมาก โดยเฉพาะอย่างยิ่งลักษณะในเชิงโครงสร้างทั้งทางเศรษฐกิจและสังคมภายในประเทศทั้งที่เป็นจุดแข็งและเป็นจุดอ่อนที่จะต้องเผชิญและผสมผสานกับปัจจัยภายนอกและก่อให้เกิด ทั้งโอกาสและความเสี่ยงในหลากหลายมิติ การที่ประเทศไทยจะสามารถแสวงหาโอกาสจากการพัฒนาของโลก และรับมือกับภัยคุกคามเหล่านั้นได้นั้น จำเป็นจะต้องมีการวิเคราะห์แนวโน้มการเปลี่ยนแปลงในอนาคตอย่างรอบด้านขณะเดียวกันต้องวิเคราะห์ศักยภาพภายในประเทศ เพื่อเตรียมความพร้อมของประเทศต่อการเปลี่ยนแปลงเหล่านั้น โดยที่ประเทศไทยต้องปฏิรูปและปรับเปลี่ยนอย่างเป็นระบบขนานใหญ่เพื่อให้โครงสร้างทางเศรษฐกิจและสังคมของประเทศเหมาะสมกับภูมิทัศน์ใหม่ของโลกยืดหยุ่นปรับตัวได้เร็ว สามารถรับมือกับความเสี่ยงและภัยคุกคามแบบใหม่ได้ และสามารถอาศัยโอกาสจากการเปลี่ยนแปลงบริบทโลกมาสร้างประโยชน์สุขให้กับคนในชาติได้ ไม่ว่าจะเป็นการปรับโครงสร้างเศรษฐกิจและสังคม การลงทุนเพื่อพัฒนาโครงสร้างพื้นฐาน การพัฒนาทรัพยากรมนุษย์ การปรับเปลี่ยนค่านิยมและวัฒนธรรมการดำรงชีวิตการทำงาน และการเรียนรู้ ซึ่งจำเป็นอย่างยิ่งที่จะต้องอาศัยความร่วมมือจากทุกภาคส่วนในการดำเนินการร่วมกันอย่างเป็นเอกภาพมีการจัดลำดับความสำคัญและแบ่งหน้าที่รับผิดชอบอย่างชัดเจนของผู้ที่เกี่ยวข้องกับประเด็นปัญหานั้นๆ ซึ่งการดำเนินการดังกล่าวจะต้องกำหนดเป็นยุทธศาสตร์การพัฒนาประเทศในระยะยาว เพื่อกำหนดวิสัยทัศน์และเป้าหมายการพัฒนาประเทศและกรอบการทำงานของภาคส่วนต่างๆ เพื่อให้ขับเคลื่อนการพัฒนาประเทศไปสู่เป้าหมายที่กำหนดไว้

ดังนั้น จึงจำเป็นต้องกำหนดยุทธศาสตร์ที่เหมาะสมเพื่อแก้ไขจุดอ่อนและเสริมจุดแข็งให้เอื้อต่อ การพัฒนา ประเทศ เพื่อให้บรรลุซึ่งเป้าหมายการสร้างและรักษาไว้ซึ่งผลประโยชน์แห่งชาติในการที่จะให้ประเทศไทยมีความ มั่นคงในทุกด้าน คนในชาติมีคุณภาพชีวิตที่ดีและมั่งคั่ง และประเทศสามารถพัฒนาไปได้อย่างยั่งยืน ทั้งนี้การ วิเคราะห์ให้ได้ข้อสรุปเกี่ยวกับจุดแข็ง จุดอ่อน โอกาสและข้อจำกัดรวมทั้งความเสี่ยงของประเทศจะนำไปสู่การกำหนด ตำแหน่งเชิงยุทธศาสตร์และเป้าหมายของประเทศที่ชัดเจนและได้รับการยอมรับร่วมกันในสังคมไทยที่จะส่งผลให้เกิด การผนึกกำลังและระดมทรัพยากรอย่างมีประสิทธิภาพในการขับเคลื่อน การพัฒนาไปในทิศทางที่สอดคล้องกัน การ ดำเนินการมีบูรณาการและเป็นเอกภาพภายใต้การมองภาพอนาคตของประเทศที่เป็นภาพเดียวกัน

อย่างไรก็ตามในช่วงที่ผ่านมา ประเทศไทยมิได้มีการกำหนดวิสัยทัศน์ประเทศ เป้าหมายและยุทธศาสตร์ของ ประเทศในระยะยาว การบริหารราชการแผ่นดินของฝ่ายบริหารจึงให้ความสำคัญกับนโยบายพรรคการเมืองหรือ นโยบายของรัฐบาลซึ่งเมื่อมีการเปลี่ยนรัฐบาลก็ทำให้การดำเนินนโยบายขาดความต่อเนื่อง ถือเป็น การสูญเสียโอกาส และสิ้นเปลืองทรัพยากรของประเทศ ดังนั้น เพื่อเป็นการปฏิรูประบบการบริหารราชการแผ่นดินของประเทศไทยให้มี เป้าหมายการพัฒนาในระยะยาว และเพื่อเป็นการกำหนดให้ฝ่ายบริหารมีความรับผิดชอบที่จะต้องขับเคลื่อนประเทศ ไปสู่เป้าหมายที่เป็นที่ยอมรับร่วมกันและเป็นเอกภาพ ประเทศไทยจำเป็นต้องมี “ยุทธศาสตร์ชาติ” ซึ่งภายใต้ ยุทธศาสตร์ชาติ ประเทศไทยต้องปฏิรูปและปรับเปลี่ยนอย่างเป็นระบบขนานใหญ่ เพื่อให้โครงสร้างทางเศรษฐกิจและ สังคมของประเทศเหมาะสมกับภูมิทัศน์ใหม่ของโลกยุคหุ่นปรับตัวได้เร็ว สามารถรับมือกับความเสี่ยงและภัยคุกคาม แบบใหม่ได้ และสามารถอาศัยโอกาสจากการเปลี่ยนแปลงบริบทโลกมาสร้างประโยชน์สุขให้กับคนในชาติได้ จะต้อง มีการกำหนดวิสัยทัศน์ เป้าหมายของประเทศ และทิศทางในการขับเคลื่อนประเทศให้สอดคล้องกับประเด็นการ เปลี่ยนแปลงและความท้าทายต่างๆ ของบริบทโลก และบริบทการพัฒนาภายในประเทศ

การกำหนดให้มี “ยุทธศาสตร์ชาติ” เพื่อเป็นยุทธศาสตร์ในการพัฒนาประเทศในระยะยาว พร้อมกับการปฏิรูป และการพัฒนาระบบและกลไกการบริหารราชการแผ่นดินในการขับเคลื่อนยุทธศาสตร์ให้สามารถนำไปสู่การปฏิบัติ อย่างจริงจังจะช่วยยกระดับคุณภาพของประเทศไทยในทุกภาคส่วนและนำพาประเทศไทยให้หลุดพ้นหรือบรรเทา ความรุนแรงของสภาพปัญหาที่เกิดขึ้นในปัจจุบัน ทั้งปัญหาทางเศรษฐกิจ ปัญหาความเหลื่อมล้ำ ปัญหาการทุจริต คอรัปชั่น และปัญหาความขัดแย้งในสังคม รวมถึงสามารถรับมือกับภัยคุกคามและบริหารจัดการกับความเสี่ยงที่จะ เกิดขึ้นในอนาคต และสามารถเปลี่ยนผ่านประเทศไทยไปพร้อมๆ กับการเปลี่ยนแปลงภูมิทัศน์ใหม่ของโลกได้ซึ่งจะทำ ให้ประเทศไทยยังคงรักษาบทบาทสำคัญในเวทีโลก สามารถดำรงรักษาความเป็นชาติที่มีความมั่นคงทางเศรษฐกิจ สังคม และวัฒนธรรม และคนไทยในประเทศมีความอยู่ดีมีสุขอย่างถ้วนหน้ากันสาระสำคัญของยุทธศาสตร์ชาติซึ่ง คณะกรรมการจัดทำยุทธศาสตร์ชาติกำลังดำเนินการร่างอยู่ในขณะนี้ นั้นจะประกอบด้วยวิสัยทัศน์และเป้าหมายของ ชาติที่คนไทยทุกคนต้องการบรรลุร่วมกันรวมทั้งนโยบายแห่งชาติและมาตรการเฉพาะ ซึ่งเป็นแนวทาง ทิศทางและ วิธีการที่ทุกองค์กรและคนไทยทุกคนต้องมุ่งดำเนินการไปพร้อมกันอย่างประสานสอดคล้อง เพื่อให้บรรลุซึ่งสิ่งที่คน ไทยทุกคนต้องการ คือประเทศไทยมั่นคง มั่งคั่ง และยั่งยืน ในทุกสาขาของกำลังอำนาจแห่งชาติ อันได้แก่ การเมือง ภายในประเทศ การเมืองต่างประเทศ เศรษฐกิจ สังคมจิตวิทยา การทหาร วิทยาศาสตร์และเทคโนโลยีการพลังงาน ทรัพยากรธรรมชาติและสิ่งแวดล้อม และเทคโนโลยีสารสนเทศและการสื่อสาร

## 2.2 วิสัยทัศน์

### วิสัยทัศน์

“ประเทศไทยมีความมั่นคง มั่งคั่ง ยั่งยืน เป็นประเทศพัฒนาแล้ว ด้วยการพัฒนาตามหลักปรัชญาของเศรษฐกิจพอเพียง”

หรือเป็นคติพจน์ประจำชาติว่า “มั่นคง มั่งคั่ง ยั่งยืน” ทั้งนี้วิสัยทัศน์ดังกล่าวจะต้องสนองตอบต่อผลประโยชน์แห่งชาติ อันได้แก่การมีเอกราชอธิปไตยและบูรณภาพแห่ง เขตอำนาจรัฐ การดำรงอยู่อย่างมั่นคง ยั่งยืนของสถาบันหลักของชาติ การดำรงอยู่อย่างมั่นคงของชาติและประชาชนจากภัยคุกคามทุกรูปแบบ การอยู่ร่วมกันในชาติอย่างสันติสุขเป็น ปึกแผ่นมีความมั่นคงทางสังคมท่ามกลางพหุสังคมและการมีเกียรติและศักดิ์ศรีของความเป็นมนุษย์ ความเจริญเติบโตของชาติความเป็นธรรมและความอยู่ดีมีสุขของประชาชน ความยั่งยืนของฐานทรัพยากรธรรมชาติสิ่งแวดล้อม ความมั่นคงทางพลังงานและอาหารความสามารถในการรักษาผลประโยชน์ของชาติภายใต้การเปลี่ยนแปลงของสภาวะแวดล้อมระหว่างประเทศและการอยู่ร่วมกันอย่างสันติประสานสอดคล้องกัน ด้านความมั่นคงในประชาคมอาเซียน และประชาคมโลกอย่างมีเกียรติและศักดิ์ศรีไม่เป็นภาระของโลกและสามารถเกื้อกูลประเทศที่มีศักยภาพทางเศรษฐกิจที่ดียิ่งกว่า

### 2.3 ยุทธศาสตร์ชาติ

ในการที่จะบรรลุวิสัยทัศน์และทำให้ประเทศไทยพัฒนาไปสู่อนาคตที่พึงประสงค์นั้นจำเป็นต้องมีการวางแผนและ กำหนดยุทธศาสตร์การพัฒนาในระยะยาว และกำหนดแนวทางการพัฒนาของทุกภาคส่วนให้ขับเคลื่อนไปในทิศทาง เดียวกัน ดังนั้น จึงจำเป็นต้องกำหนดยุทธศาสตร์ชาติในระยะยาวเพื่อถ่ายทอดแนวทางการพัฒนาสู่การปฏิบัติในแต่ละ ช่วงเวลาอย่างต่อเนื่องและมีการบูรณาการ และสร้างความเข้าใจถึงอนาคตของประเทศไทยร่วมกัน และเกิดการรวมพลังของทุกภาคส่วนในสังคมทั้งประชาชน เอกชน ประชาสังคมในการขับเคลื่อนการพัฒนาเพื่อการสร้างและรักษาไว้ซึ่งผลประโยชน์แห่งชาติและบรรลุวิสัยทัศน์ “ประเทศไทยมีความมั่นคง มั่งคั่ง ยั่งยืนเป็นประเทศพัฒนาแล้ว ด้วยการพัฒนาตามหลักปรัชญาของเศรษฐกิจพอเพียง ” หรือคติพจน์ประจำชาติ “มั่นคง มั่งคั่ง ยั่งยืน” เพื่อให้ประเทศมีขีดความสามารถในการแข่งขัน มีรายได้สูงอยู่ในกลุ่มประเทศพัฒนาแล้ว คนไทยมีความสุข อยู่ดี กินดี สังคมมีความมั่นคงเสมอภาคและเป็นธรรม ซึ่งยุทธศาสตร์ชาติที่จะใช้เป็นกรอบแนวทางการพัฒนาในระยะ 20 ปีต่อจากนี้ไป จะประกอบด้วย 6 ยุทธศาสตร์ ได้แก่ (1) ยุทธศาสตร์ด้านความมั่นคง (2) ยุทธศาสตร์ด้านการสร้างความสามารถในการแข่งขัน (3) ยุทธศาสตร์การพัฒนาและเสริมสร้างศักยภาพคน (4) ยุทธศาสตร์ด้านการสร้างโอกาสความเสมอภาคและเท่าเทียมกันทางสังคม (5) ยุทธศาสตร์ด้านการสร้างการเติบโตบนคุณภาพชีวิตที่เป็นมิตรกับสิ่งแวดล้อมและ (6) ยุทธศาสตร์ด้านการปรับสมดุลและพัฒนาระบบการบริหารจัดการภาครัฐ โดยมีสาระสำคัญของแต่ละยุทธศาสตร์ สรุปได้ ดังนี้

#### 2.3.1 ยุทธศาสตร์ด้านความมั่นคง มีเป้าหมายทั้งในการสร้างเสถียรภาพภายในประเทศและช่วยลด

และป้องกันภัยคุกคามจากภายนอก รวมทั้งสร้างความเชื่อมั่นในกลุ่มประเทศอาเซียนและประชาคมโลก ที่มีต่อประเทศไทย กรอบแนวทางที่ต้องให้ความสำคัญ อาทิ

(1) การเสริมสร้างความมั่นคงของสถาบันหลักและการปกครองระบอบประชาธิปไตยอันมีพระมหากษัตริย์ทรงเป็นประมุข

- (2) การปฏิรูปกลไกการบริหารประเทศและพัฒนาความมั่นคงทางการเมืองจัดคอร์รัปชัน สร้างความเชื่อมั่นในกระบวนการยุติธรรม
- (3) การรักษาความมั่นคงภายในและความสงบเรียบร้อยภายใน ตลอดจนการบริหารจัดการความมั่นคงชายแดนและชายฝั่งทะเล
- (4) การพัฒนาระบบ กลไก มาตรการและความร่วมมือระหว่างประเทศทุกระดับและรักษาคุณภาพความสัมพันธ์กับประเทศมหาอำนาจ เพื่อป้องกันและแก้ไขปัญหาความมั่นคงรูปแบบใหม่
- (5) การพัฒนาเสริมสร้างศักยภาพการผนึกกำลังป้องกันประเทศ การรักษาความสงบเรียบร้อยภายในประเทศสร้างความร่วมมือกับประเทศเพื่อนบ้านและมิตรประเทศ
- (6) การพัฒนาระบบการเตรียมพร้อมแห่งชาติและระบบบริหารจัดการภัยพิบัติรักษาความมั่นคงของฐานทรัพยากรธรรมชาติ สิ่งแวดล้อม
- (7) การปรับกระบวนการทำงานของกลไกที่เกี่ยวข้องจากแนวตั้งสู่แนวนานมากขึ้น

**2.3.2 ยุทธศาสตร์ด้านการสร้างความสามารถในการแข่งขัน เพื่อให้ประเทศไทยสามารถพัฒนาไปสู่การเป็นประเทศพัฒนาแล้ว** ซึ่งจำเป็นต้องยกระดับผลิตภาพการผลิตและการใช้นวัตกรรมในการเพิ่มความสามารถในการแข่งขันและการพัฒนาอย่างยั่งยืนทั้งในสาขาอุตสาหกรรม เกษตรและบริการ การสร้างความมั่นคงและปลอดภัยด้านอาหาร การเพิ่มขีดความสามารถทางการค้าและการเป็นผู้ประกอบการ รวมทั้งการพัฒนาระบบเศรษฐกิจแห่งอนาคต ทั้งนี้ภายใต้กรอบการปฏิรูปและพัฒนาปัจจัยเชิงยุทธศาสตร์ทุกด้าน อันได้แก่โครงสร้างพื้นฐานและระบบโลจิสติกส์ วิทยาศาสตร์ เทคโนโลยีและนวัตกรรม การพัฒนาทุนมนุษย์ และการบริหารจัดการทั้งในภาครัฐและภาคธุรกิจเอกชน กรอบแนวทางที่ต้องให้ความสำคัญ อาทิ

- (1) การพัฒนาสมรรถนะทางเศรษฐกิจ ได้แก่การรักษาเสถียรภาพเศรษฐกิจและสร้างความเชื่อมั่นการส่งเสริมการค้าและการลงทุนที่อยู่บนการแข่งขันที่เป็นธรรมและรับผิดชอบต่อสังคม ตลอดจนการพัฒนาประเทศสู่ความเป็นชาติการค้าเพื่อให้ได้ประโยชน์จากห่วงโซ่มูลค่าในภูมิภาค และเป็นการยกระดับไปสู่ส่วนบนของห่วงโซ่มูลค่ามากขึ้น
- (2) การพัฒนาภาคการผลิตและบริการ บนฐานของการพัฒนานวัตกรรมและมีความเป็นมิตรต่อสิ่งแวดล้อมโดยมีการใช้ดิจิทัลและการค้าที่เข้มข้นเพื่อสร้างมูลค่าเพิ่มและขยายกิจกรรมการผลิตและบริการ โดยมุ่งสู่ความเป็นเลิศในระดับโลกและในระดับภูมิภาคในอุตสาหกรรมหลายสาขา และในภาคบริการที่หลากหลายตามรูปแบบการดำเนินชีวิตและการดำเนินธุรกิจที่เปลี่ยนไป รวมทั้งเป็นแหล่งอาหารคุณภาพ สะอาดและปลอดภัยของโลก
  - ภาคเกษตร โดยเสริมสร้างฐานการผลิตให้เข้มแข็งและยั่งยืน เพิ่มขีดความสามารถในการแข่งขันของภาคเกษตร ส่งเสริมเกษตรกรรายย่อยให้ปรับไปสู่การทำเกษตรยั่งยืนที่เป็นมิตรกับสิ่งแวดล้อมและรวมกลุ่มเกษตรกรในการพัฒนาอาชีพที่เข้มแข็ง และการพัฒนาสินค้าเกษตรที่มีศักยภาพและอาหารคุณภาพ สะอาด และปลอดภัย
  - ภาคอุตสาหกรรม โดยพัฒนาอุตสาหกรรมศักยภาพ ยกกระตือรือร้นการพัฒนาอุตสาหกรรมปัจจุบันที่มีศักยภาพสูง และพัฒนาอุตสาหกรรมอนาคตที่มีศักยภาพ โดยการใช้ดิจิทัลและการค้า มาเพิ่มมูลค่าและยกระดับห่วงโซ่มูลค่าในระดับสูงขึ้น

- ภาครัฐบริการ โดยขยายฐานการบริการให้มีความหลากหลาย มีความเป็นเลิศและเป็นมิตรต่อสิ่งแวดล้อม โดยการยกระดับบริการที่เป็นฐานรายได้เดิม เช่น การท่องเที่ยว และพัฒนาให้ประเทศไทยเป็นศูนย์กลางการให้บริการสุขภาพ ธุรกิจบริการด้านการเงินและธุรกิจบริการที่มีศักยภาพอื่นๆ เป็นต้น

- (3) การพัฒนาผู้ประกอบการและเศรษฐกิจชุมชน พัฒนาทักษะผู้ประกอบการ ยกระดับผลิตภาพแรงงานและพัฒนาวิสาหกิจขนาดกลางและขนาดย่อม (SMEs) สู่สากล และพัฒนาวิสาหกิจชุมชนและสถาบันเกษตรกร
- (4) การพัฒนาพื้นที่เศรษฐกิจพิเศษและเมืองพัฒนาเขตเศรษฐกิจพิเศษชายแดนและพัฒนาระบบเมืองศูนย์กลางความเจริญ จัดระบบผังเมืองที่มีประสิทธิภาพและมีส่วนร่วม มีการจัดการสิ่งแวดล้อมเมือง และโครงสร้างพื้นฐานทางสังคมและเศรษฐกิจที่สอดคล้องกับศักยภาพ
- (5) การลงทุนพัฒนาโครงสร้างพื้นฐาน ในด้านการขนส่ง ด้านพลังงาน ระบบเทคโนโลยีสารสนเทศและการสื่อสาร และการวิจัยและพัฒนา
- (6) การเชื่อมโยงกับภูมิภาคและเศรษฐกิจโลกสร้างความเป็นหุ้นส่วนการพัฒนาภิมนานาประเทศ ส่งเสริมความร่วมมือกับนานาชาติในการสร้างความมั่นคงด้านต่างๆ เพิ่มบทบาทของไทยในองค์กรระหว่างประเทศ รวมถึงสร้างองค์ความรู้ด้านการต่างประเทศ

**2.3.3 ยุทธศาสตร์การพัฒนาและเสริมสร้างศักยภาพคน เพื่อพัฒนาคนและสังคมไทยให้เป็นรากฐานที่แข็งแกร่งของประเทศมีความพร้อมทางกาย ใจ สติปัญญา มีความเป็นสากล มีทักษะการคิดวิเคราะห์อย่างมีเหตุผล มีระเบียบวินัย เคารพกฎหมาย มีคุณธรรมจริยธรรม รู้คุณค่าความเป็นไทย มีครอบครัวที่มั่นคง กรอบแนวทางที่ต้องให้ความสำคัญ อาทิ**

- (1) การพัฒนาศักยภาพคนตลอดช่วงชีวิตให้สนับสนุนการเจริญเติบโตของประเทศ
- (2) การยกระดับคุณภาพการศึกษาและการเรียนรู้ให้มีคุณภาพ เท่าเทียม และทั่วถึง
- (3) การปลูกฝังระเบียบวินัย คุณธรรม จริยธรรมค่านิยมที่พึงประสงค์
- (4) การสร้างเสริมให้คนมีความสุขที่ดี
- (5) การสร้างความอยู่ดีมีสุขของครอบครัวไทยเสริมสร้างบทบาทของสถาบันครอบครัวในการบ่มเพาะจิตใจให้เข้มแข็ง

**2.3.4 ยุทธศาสตร์ด้านการสร้างโอกาสความเสมอภาคและเท่าเทียมกันทางสังคม เพื่อเร่งกระจายโอกาสการพัฒนาและสร้างความมั่นคงให้ทั่วถึง ลดความเหลื่อมล้ำไปสู่สังคมที่เสมอภาคและเป็นธรรม กรอบแนวทางที่ต้องให้ความสำคัญ อาทิ**

- (1) การสร้างความมั่นคงและการลดความเหลื่อมล้ำทางด้านเศรษฐกิจและสังคม
- (2) การพัฒนาระบบบริการและระบบบริหารจัดการสุขภาพ
- (3) การสร้างสภาพแวดล้อมและนวัตกรรมที่เอื้อต่อการดำรงชีวิตในสังคมสูงวัย
- (4) การสร้างความเข้มแข็งของสถาบันทางสังคมทุนทางวัฒนธรรมและความเข้มแข็งของชุมชน
- (5) การพัฒนาการสื่อสารมวลชนให้เป็นกลไกในการสนับสนุนการพัฒนา

**2.3.5 ยุทธศาสตร์ด้านการสร้างการเติบโตบนคุณภาพชีวิตที่เป็นมิตรต่อสิ่งแวดล้อม** เพื่อเร่งอนุรักษ์ฟื้นฟูและสร้างความมั่นคงของฐานทรัพยากรธรรมชาติ และมีความมั่นคงด้านน้ำ รวมทั้งมีความสามารถในการป้องกันผลกระทบและปรับตัวต่อการเปลี่ยนแปลงสภาพภูมิอากาศและภัยพิบัติธรรมชาติและพัฒนาผู้การเป็นสังคมสีเขียว กรอบแนวทางที่ต้องให้ความสำคัญ อาทิ

- (1) การจัดระบบอนุรักษ์ ฟื้นฟูและป้องกันการทำลายทรัพยากรธรรมชาติ
- (2) การวางระบบบริหารจัดการน้ำให้มีประสิทธิภาพทั้ง ๒๕ ลุ่มน้ำ เน้นการปรับระบบการบริหารจัดการอุทกภัยอย่างบูรณาการ
- (3) การพัฒนาและใช้พลังงานที่เป็นมิตรกับสิ่งแวดล้อม
- (4) การพัฒนาเมืองอุตสาหกรรมเชิงนิเวศและเมืองที่เป็นมิตรกับสิ่งแวดล้อม
- (5) การร่วมลดปัญหาโลกร้อนและปรับตัวให้พร้อมกับการเปลี่ยนแปลงสภาพภูมิอากาศ
- (6) การใช้เครื่องมือทางเศรษฐศาสตร์และนโยบายการคลังเพื่อสิ่งแวดล้อม

**2.3.6 ยุทธศาสตร์ด้านการปรับสมดุลและพัฒนาระบบการบริหารจัดการภาครัฐ** เพื่อให้หน่วยงานภาครัฐมีขนาดที่เหมาะสมกับบทบาทภารกิจ มีสมรรถนะสูง มีประสิทธิภาพและประสิทธิผลกระจายบทบาทภารกิจไปสู่ท้องถิ่นอย่างเหมาะสม มีธรรมาภิบาลกรอบแนวทางที่ต้องให้ความสำคัญ อาทิ

- (1) การปรับปรุงโครงสร้าง บทบาท ภารกิจของหน่วยงานภาครัฐ ให้มีขนาดที่เหมาะสม
- (2) การวางระบบบริหารราชการแบบบูรณาการ
- (3) การพัฒนาระบบบริหารจัดการกำลังคนและพัฒนาบุคลากรภาครัฐ
- (4) การต่อต้านการทุจริตและประพฤติมิชอบ
- (5) การปรับปรุงกฎหมายและระเบียบต่างๆ ให้ทันสมัย เป็นธรรมและเป็นสากล
- (6) การพัฒนาระบบการให้บริการประชาชนของหน่วยงานภาครัฐ
- (7) การปรับปรุงการบริหารจัดการรายได้และรายจ่ายของภาครัฐ

## **2.4 กลไกการขับเคลื่อนกระบวนการพัฒนา**

ยุทธศาสตร์ชาติจะเป็นแผนแม่บทหลักในการพัฒนาประเทศเพื่อให้ส่วนราชการและหน่วยงานต่างๆ ใช้เป็นแนวทางในการจัดทำแผนยุทธศาสตร์การพัฒนาประเทศในด้านต่างๆ อาทิ แผนพัฒนาเศรษฐกิจและสังคมแห่งชาติ แผนเฉพาะด้านต่างๆ เช่น ด้านความมั่นคง เศรษฐกิจ การศึกษา ศิลปวัฒนธรรม ฯลฯ แผนปฏิบัติการในระดับกระทรวงและในระดับพื้นที่ ให้มีความสอดคล้องกันตามห้วงเวลานอกจากนี้ยุทธศาสตร์ชาติจะใช้เป็นกรอบในการจัดสรรงบประมาณและทรัพยากรอื่นๆ ของประเทศ เพื่อขับเคลื่อนการพัฒนาอย่างมีเอกภาพให้บรรลุเป้าหมาย โดยจะต้องอาศัยการประสานความร่วมมือจากหลายภาคส่วน ภายใต้ระบบประชาธิปไตย คือ ความร่วมมือของภาครัฐภาคเอกชน ภาคประชาชน และประชาสังคม ทั้งนี้ รัฐธรรมนูญแห่งราชอาณาจักรไทยจะได้มีการกำหนดเกี่ยวกับบทบาทของยุทธศาสตร์ชาติและแนวทางในการนำยุทธศาสตร์ชาติไปสู่การปฏิบัติ เพื่อที่ส่วนราชการและหน่วยงานต่างๆ จะสามารถขับเคลื่อนการพัฒนาได้อย่างต่อเนื่องและบูรณาการ

## 2.5 ปัจจัยความสำเร็จของยุทธศาสตร์ชาติ

**2.5.1 ภาระของยุทธศาสตร์ชาติ** กำหนดวิสัยทัศน์ระยะยาวที่ชัดเจน มีการกำหนดเป้าหมายและภายในอนาคตของประเทศที่ชัดเจนและเป็นที่ยอมรับ รัฐบาล และยอมรับเป็นเจ้าของร่วมกันสามารถถ่ายทอดเป้าหมายของยุทธศาสตร์ชาติ สู่เป้าหมายเฉพาะด้านต่างๆ ตามระยะเวลาเป็นช่วงๆ ของหน่วยงานปฏิบัติได้ และมีการกำหนดตัวชี้วัดที่สามารถวัดผลสัมฤทธิ์ได้

**2.5.2 ระบบและกฎหมาย** มีกฎหมายรองรับ มีกลไกเชื่อมโยงกับแผนพัฒนาเศรษฐกิจและสังคมแห่งชาติและแผนในระดับต่างๆ เพื่อให้ส่วนราชการนำยุทธศาสตร์ชาติไปปฏิบัติ รวมทั้งกรอบกฎหมายด้านการจัดสรรงบประมาณ ให้สามารถระดมทรัพยากรเพื่อผลักดันขับเคลื่อนการดำเนินการตามยุทธศาสตร์ชาติอย่างมีบูรณาการ และกรอบกฎหมายที่จะกำหนดให้การดำเนินการตามยุทธศาสตร์ชาติมีความต่อเนื่อง รวมทั้งมีระบบการติดตามและประเมินผลอย่างเป็นระบบในทุกระดับ

**2.5.3 กลไกสู่การปฏิบัติ** มีกลไกที่สอดคล้อง/สอดคล้องตั้งแต่ระดับการจัดทำยุทธศาสตร์การนำไปสู่การปฏิบัติ และการติดตามประเมินผล รวมทั้งมีกลไกในการกำกับดูแล บริหารจัดการและการขับเคลื่อนยุทธศาสตร์ชาติสู่การปฏิบัติอย่างมีประสิทธิภาพและหน่วยงานปฏิบัติจะต้องมีความเข้าใจ สามารถกำหนดแผนงาน โครงการให้สอดคล้องกับเป้าหมายที่กำหนดไว้ในยุทธศาสตร์ชาติ

### 1.2 แผนพัฒนาเศรษฐกิจและสังคมแห่งชาติ ฉบับที่ 12

เนื่องด้วยในการจัดทำแผนพัฒนาสี่ปีขององค์กรปกครองส่วนท้องถิ่นนั้น จะต้องสอดคล้องกับแผนยุทธศาสตร์พัฒนาขององค์กรปกครองส่วนท้องถิ่น โดยแผนยุทธศาสตร์การพัฒนาจะต้องสอดคล้องกับแผนพัฒนาเศรษฐกิจและสังคมแห่งชาติ แต่ทั้งนี้ แผนพัฒนาเศรษฐกิจและสังคมแห่งชาติ ฉบับที่ 11 (พ.ศ. 2555 - 2559) ได้สิ้นสุดลงและจัดทำแผนพัฒนาเศรษฐกิจและสังคมแห่งชาติ ฉบับที่ 12 อยู่ระหว่างการดำเนินการและยังไม่ประกาศใช้ แต่ได้กำหนดทิศทางของแผนพัฒนาเศรษฐกิจและสังคมแห่งชาติ ฉบับที่ 12 เอาไว้แล้ว ดังนั้น เพื่อให้การจัดทำแผนพัฒนาสี่ปี (พ.ศ. 2561 – 2564) ของเทศบาลตำบล บ้านด้า มีความสอดคล้องกับทิศทางแผนพัฒนาเศรษฐกิจและสังคมแห่งชาติ ฉบับที่ 12 เทศบาลจึงได้นำทิศทางของแผนพัฒนาเศรษฐกิจและสังคมแห่งชาติดังกล่าวมาประกอบในการจัดทำแผนพัฒนาสี่ปีให้เหมาะสมกับสภาพการณ์ของเทศบาล ซึ่งทิศทางของแผนพัฒนาเศรษฐกิจและสังคมแห่งชาติ ฉบับที่ 12 มีรายละเอียดดังนี้

#### 1. กรอบแนวคิดและหลักการ

ในช่วงของแผนพัฒนาเศรษฐกิจและสังคมแห่งชาติฉบับที่ 12 (พ.ศ. 2560 -2564) ประเทศไทย จะยังคงประสบภาวะแวดล้อมและบริบทของการเปลี่ยนแปลงต่างๆ ที่อาจก่อให้เกิดความเสี่ยงทั้งจากภายในและภายนอกประเทศ อาทิ กระแสการเปิดเศรษฐกิจเสรี ความท้าทายของเทคโนโลยีใหม่ๆ การเข้าสู่สังคมผู้สูงอายุ การเกิดภัยธรรมชาติที่รุนแรง ประกอบกับสภาพการณ์ด้านต่างๆ ทั้งเศรษฐกิจ สังคม ทรัพยากรธรรมชาติและสิ่งแวดล้อมของประเทศในปัจจุบันที่ยังคงประสบปัญหาในหลายด้าน เช่น ปัญหาผลิตภาพการผลิตความสามารถในการแข่งขัน คุณภาพการศึกษา ความเหลื่อมล้ำทางสังคม เป็นต้น ทำให้การพัฒนาในช่วงแผนพัฒนาฯ ฉบับที่ 12 จึงจำเป็นต้องยึดกรอบแนวคิดและหลักการในการวางแผนที่สำคัญ ดังนี้

- (1) การน้อมนำและประยุกต์ใช้หลักปรัชญาของเศรษฐกิจพอเพียง

- (2) คนเป็นศูนย์กลางของการพัฒนาอย่างมีส่วนร่วม
- (3) การสนับสนุนและส่งเสริมแนวทางการปฏิรูปประเทศ
- (4) การพัฒนาสู่ความมั่นคง มั่งคั่ง ยั่งยืน สังคมอยู่ร่วมกันอย่างมีความสุข

## 2. สถานะของประเทศ

### 2.1 ด้านเศรษฐกิจ

**2.1.1 3 ปีแรกของแผนพัฒนาฯ ฉบับที่ 11 เริ่มแสดงให้เห็นถึงข้อจำกัดในการขยายตัวทางเศรษฐกิจ**  
แม้ว่าเศรษฐกิจของไทยในระยะที่ผ่านมา (ยกเว้นช่วงวิกฤตการณ์ทางเศรษฐกิจ ปี 2540-2541) จะขยายตัวได้ดีเฉลี่ยประมาณร้อยละ 5 ต่อปี จนทำให้รายได้ประชาชาติต่อหัว (GNP Per Capita) ในปี 2557 มาอยู่ที่ประมาณ 196,240 บาท หรือประมาณ 6,041 ดอลลาร์ สหรัฐ ต่อคนต่อปี ซึ่งทำให้ประเทศไทยได้ขยับฐานะขึ้นมาเป็นประเทศรายได้ปานกลางขั้นสูง (Upper Middle Income Country) แต่ในระยะ 8 ปีที่ผ่านมาการขยายตัวทางเศรษฐกิจชะลอตัวลงและมีความผันผวน โดยขยายตัวเฉลี่ยเพียงร้อยละ 3.2 ชะลอจากร้อยละ 5.7 ในช่วงแผนพัฒนาฯ ฉบับที่ 9 ซึ่งต่ำกว่าศักยภาพของระบบเศรษฐกิจและต่ำกว่าระดับที่จะทำให้ประเทศไทยหลุดจากกับดักประเทศรายได้ปานกลางในระยะเวลาดังกล่าว โดยสาเหตุที่สำคัญประการหนึ่งมาจากการชะลอตัวของการลงทุนโดยรวมอย่างต่อเนื่อง ดังจะเห็นได้จากสัดส่วนการลงทุนรวมต่อผลิตภัณฑ์มวลรวมในประเทศ (Gross Domestic Product : GDP) ลดลงจากร้อยละ 41.3 ในช่วงปี 2534 – 2539 เป็นร้อยละ 25.5 ในช่วงปี 2543 – 2557 นอกจากนี้ เมื่อเทียบกับประเทศอื่นๆ ในภูมิภาค จะพบว่าอัตราการขยายตัวของ การลงทุนของไทยโดยเฉลี่ยในช่วงปี 2543 – 2557 อยู่ที่ประมาณร้อยละ 4.9 ต่ำกว่าสิงคโปร์และมาเลเซีย ซึ่งมี ระดับการพัฒนาที่สูงกว่าไทย

**2.1.2 การปรับโครงสร้างการผลิตสู่ประเทศรายได้ปานกลางขั้นสูง แต่ความสามารถในการแข่งขันเริ่มลดลง** โครงสร้างการผลิตของไทยได้เปลี่ยนผ่านจากภาคเกษตรไปสู่ภาคอุตสาหกรรมและบริการมากขึ้น (สัดส่วนของภาคเกษตร อุตสาหกรรม และบริการในปี 2553 ที่ระดับร้อยละ 9.9 25.4 และ 64.7 เป็นร้อยละ 7.2 28.5 และ 64.3 ในปี 2557 ตามลำดับ) โดยภาคอุตสาหกรรมได้มีการสั่งสมองค์ความรู้และเทคโนโลยีอย่างต่อเนื่อง ทำให้มีการพัฒนาจากอุตสาหกรรมขั้นปฐมภายใต้การบริหารจัดการของเงินทุนต่างชาติมาเป็นอุตสาหกรรมพื้นฐาน (Supporting Industry) และอุตสาหกรรมที่มีเทคโนโลยีสูงขึ้นภายใต้เครือข่ายของบริษัทแม่ในต่างชาติและของนักลงทุนไทยที่มีสัดส่วนสูงขึ้น จนประเทศไทยกลายเป็นประเทศรายได้ปานกลางขั้นสูง ขณะเดียวกันก็มีการเคลื่อนย้ายแรงงานจากภาคเกษตรไปยังภาคอุตสาหกรรมและบริการที่มีประสิทธิภาพการผลิตสูงกว่า ทำให้ผลิตภาพแรงงานในระยะที่ผ่านมายังเพิ่มในระดับที่น่าพอใจแต่การชะลอตัวของกำลังแรงงานและการเพิ่มผลิตภาพการผลิตของกำลังแรงงานเป็นไปอย่างล่าช้า ประกอบกับผลิตภาพการผลิตของปัจจัยการผลิตรวม (Total Factor Productivity : TFP) ที่ลดลงทำให้ความสามารถในการแข่งขันระหว่างประเทศในระยะหลังลดลงซึ่งสะท้อนมาที่ปริมาณการส่งออกรวมขยายตัวช้าลงจากร้อยละ 9.7 ต่อปีในช่วงแผนพัฒนาฯ ฉบับที่ 9 (พ.ศ. 2545-2549) เป็นเฉลี่ยร้อยละ 1.1 ในช่วง 3 ปีของแผนพัฒนาฯ ฉบับที่ 11 (พ.ศ.2555-2557)

**2.1.3 ผลิตภาพการผลิตของปัจจัยการผลิตรวม (TFP) ยังคงอยู่ในระดับต่ำทำให้ขาดพลัง ในการขับเคลื่อนการขยายตัวทางเศรษฐกิจให้หลุดพ้นจากการเป็นประเทศรายได้ปานกลาง** ซึ่งต้องอาศัยการผลิตที่มีเทคโนโลยีและนวัตกรรมการผลิตที่เป็นของตนเองมากขึ้น แม้ว่าการขยายตัวของผลิตภาพการผลิตรวมใน



ช่วงก่อนแผนพัฒนาฯ ฉบับที่ 10 จะอยู่ในระดับที่น่าพอใจก็ตาม แต่มีแนวโน้มลดลงในระยะ 8 ปี ที่ผ่านมาและยังมีความล่าช้าเมื่อเทียบกับประเทศที่เริ่มพัฒนาประเทศในช่วงเวลาเดียวกันและสามารถยกระดับการพัฒนาประเทศเข้าสู่การเป็นประเทศรายได้สูงในช่วงก่อนหน้า ทั้งนี้การขยายตัวของผลิตภัณฑ์มวลรวม ลดลงจากร้อยละ 3.32 ในช่วงแผนพัฒนาฯ ฉบับที่ 9 เป็นร้อยละ 2.05 ในช่วงครึ่งแรกของแผนพัฒนาฯ ฉบับที่ 11 ทำให้ประเทศไทยจำเป็นต้องให้ความสำคัญกับการพัฒนาเทคโนโลยีและนวัตกรรมการผลิตเพิ่มการลงทุนเพื่อเพิ่มประสิทธิภาพของระบบเศรษฐกิจและเพิ่มแรงขับเคลื่อนจากผลิตภัณฑ์มวลรวมของปัจจัยแรงงาน

**2.1.4 การลดลงของความแข็งแกร่งด้านเสถียรภาพทางเศรษฐกิจจะเป็นอุปสรรคต่อการแก้ไขปัญหาเชิงโครงสร้าง การรองรับเงื่อนไขในระบบเศรษฐกิจโลก และการดำเนินนโยบายและการบริหารจัดการเศรษฐกิจในอนาคต แม้ว่าเศรษฐกิจไทยจะประสบปัญหาเสถียรภาพทางเศรษฐกิจรุนแรงถึงสองครั้งในปี 2524 และ 2540 แต่การให้ความสำคัญกับการรักษาวินัยทางการเงินและการคลังทำให้เสถียรภาพของเศรษฐกิจไทยอยู่ในเกณฑ์ที่แข็งแกร่ง โดยเฉพาะเมื่อเทียบกับประเทศที่มีระดับการพัฒนาในระดับใกล้เคียงกันอย่างไรก็ตาม เสถียรภาพทางเศรษฐกิจซึ่งเป็จุดแข็งของเศรษฐกิจไทยและเอื้ออำนวยต่อการขยายตัวทางเศรษฐกิจมาอย่างต่อเนื่องเริ่มมีสัญญาณที่จะเป็นข้อจำกัดต่อการขยายตัวทางเศรษฐกิจในระยะยาวมากขึ้น โดยเฉพาะหนี้สาธารณะซึ่งเพิ่มขึ้นจากเฉลี่ยร้อยละ 37.9 ในช่วงแผนพัฒนาฯ ฉบับที่ 10 เป็นร้อยละ 42.2 ในช่วง 3 ปีแรกของแผนพัฒนาฯ ฉบับที่ 11 ซึ่งให้เห็นว่าแม้จะอยู่ภายใต้กรอบวินัยทางการคลังแต่มีแนวโน้มเพิ่มขึ้นจากผลของการดำเนินมาตรการกระตุ้นเศรษฐกิจระยะสั้นในระยะที่ผ่านมาและจะเป็นข้อจำกัดต่อการใช้มาตรการทางการคลังในการกระตุ้นเศรษฐกิจและการพัฒนาศักยภาพการขยายตัวทางเศรษฐกิจในระยะต่อไป**

**2.1.5 อันดับความสามารถในการแข่งขันโดยรวมยังปรับตัวดีขึ้นไม่มากนัก เนื่องจากต่างประเทศมีพลังการขับเคลื่อนมากกว่าไทย และประเทศไทยอยู่ในสถานการณ์การแข่งขันที่อยู่ตรงกลางระหว่างประเทศที่มีความได้เปรียบด้านต้นทุนแรงงานและการผลิต และประเทศที่มีความก้าวหน้าและความสามารถในการแข่งขันทางนวัตกรรมและความคิดสร้างสรรค์ โดยในปี พ.ศ. 2557 WEF (World Economic Forum) ได้จัดอันดับความสามารถในการแข่งขันของประเทศไทยเป็นอันดับที่ 31 จาก 144 ประเทศ และในปี พ.ศ.2557 IMD (International Institute for Management Development) ได้จัดอันดับไว้ที่ 30 จาก 61 ประเทศชั้นนำ ในขณะที่ผลการวิจัยประเทศที่มีความสะดวกในการเข้าไปประกอบธุรกิจประจำปี 2558 หรือ Ease of Doing Business 2015 ซึ่งดำเนินการโดยธนาคารโลกนั้น ประเทศไทยได้รับการจัดให้อยู่ในอันดับที่ 26 จาก 189 ประเทศทั่วโลก**

**2.1.6 สถานการณ์การพัฒนาวิทยาศาสตร์ เทคโนโลยี วิจัย และนวัตกรรมของประเทศได้รับการยกระดับดีขึ้น จากการผลักดันของหน่วยงานด้านวิทยาศาสตร์ เทคโนโลยี วิจัย และนวัตกรรม และเชื่อมโยงให้เกิดความมั่นใจของภาคธุรกิจเอกชน แต่ยังคงอยู่ในระดับต่ำเมื่อเปรียบเทียบกับกลุ่มประเทศที่มีรายได้สูงโดย ในปี 2557 อันดับความพร้อมด้านโครงสร้างพื้นฐานทางวิทยาศาสตร์อยู่ที่ 47 และด้านเทคโนโลยีที่ 44 จาก 61 ประเทศที่จัดอันดับโดย IMD ลดลงเมื่อเทียบกับอันดับที่ 37 และ 43 ตามลำดับในปี 2551 และตลอดช่วงระยะเวลา 14 ปีที่ผ่านมา (2543-2556) ค่าเฉลี่ยการลงทุนด้านการวิจัยและพัฒนาต่อ GDP ยังคงอยู่ในระดับร้อยละ 0.17 ต่อ GDP โดยในปี 2556 (ข้อมูลล่าสุด) ประเทศไทยมีการลงทุนด้านการวิจัยและพัฒนาเพิ่มขึ้นเป็นร้อยละ 0.48 ต่อ GDP โดยเป็นการลงทุนวิจัยและพัฒนาจากภาครัฐประมาณร้อยละ 53 และจากภาคเอกชนประมาณร้อยละ 47 ขณะที่ประเทศที่พัฒนาแล้ว เช่น**

เกาหลีใต้ ญี่ปุ่น สหรัฐอเมริกา ออสเตรเลีย มีค่าใช้จ่ายเพื่อการวิจัยและพัฒนาอยู่ที่ร้อยละ 4.03, 3.35, 2.79, และ 2.27 ต่อ GDP ในปี 2555 ตามลำดับขณะเดียวกันบุคลากรด้านการวิจัยและพัฒนาของประเทศยังมีจำนวนไม่เพียงพอต่อการส่งเสริมการพัฒนาวิทยาศาสตร์ เทคโนโลยี วิจัย และนวัตกรรมในระดับก้าวหน้า โดยในปี 2556 บุคลากรด้านการวิจัยและพัฒนา มีจำนวน 11 คนต่อประชากร 10,000 คน ซึ่งเมื่อเปรียบเทียบกับประเทศพัฒนาแล้ว ส่วนใหญ่จะอยู่ที่ระดับ 20-30 คนต่อประชากร 10,000 คน

**2.1.7 สถานการณ์ด้านโครงสร้างพื้นฐานยังคงมีปัญหาในหลายๆ ด้าน** ประกอบด้วยรูปแบบการขนส่งยังไม่สามารถปรับเปลี่ยนจากทางถนนเป็นทางน้ำและทางรถไฟได้ตามเป้าหมายและยังขาดการพัฒนาคุณภาพการให้บริการ การบริหารจัดการกิจการประปายังขาดเอกภาพ การให้บริการน้ำประปายังกระจุกในเขตนครหลวงและเขตเมืองหลักในภูมิภาค และมีแหล่งน้ำดิบไม่เพียงพอ การให้บริการ ICT ยังไม่ทั่วถึงกระจุกตัวอยู่ในเมือง และมีราคาค่อนข้างสูง ประสิทธิภาพการใช้พลังงานของประเทศมีแนวโน้มลดลงเล็กน้อยและยังคงเผชิญกับความเสียด้านความมั่นคงทั้งในระยะสั้นและระยะยาว นอกจากนี้ การส่งเสริมการวิจัยและพัฒนาเทคโนโลยีและการพัฒนานวัตกรรมด้านพลังงานและ ICT อยู่ในระดับต่ำและมีข้อจำกัด ยังไม่สามารถพัฒนาต่อยอดในเชิงพาณิชย์ได้อย่างเป็นรูปธรรม นอกจากนี้ ด้านบุคลากรและการบริหารจัดการ รวมทั้งกฎหมายที่เกี่ยวข้องกับการบริหารจัดการด้านโครงสร้างพื้นฐานยังขาดประสิทธิภาพ โดยเฉพาะการคุ้มครองทรัพย์สินทางปัญญา การทำธุรกรรมอิเล็กทรอนิกส์ การรักษาความปลอดภัย และข้อจำกัดต่อการทำธุรกิจใหม่และการประกอบกิจการในต่างประเทศ ตลอดจนบุคลากรด้านโลจิสติกส์ยังขาดความรู้และทักษะเฉพาะด้านที่ตรงต่อความต้องการของอุตสาหกรรม เช่น ความรู้ด้านภาษา ความรู้ด้านเทคโนโลยี และความรู้ในการดำเนินธุรกิจต่างประเทศ เป็นต้น

## 2.2 ด้านสังคม

2.2.1 โครงสร้างประชากรเปลี่ยนแปลงเข้าสู่การเป็นสังคมสูงวัย แต่ยังคงมีปัญหาทั้งในเชิงปริมาณและคุณภาพของประชากรในทุกช่วงวัย เนื่องจากปัจจัยหลักๆ ได้แก่

- (1) ประชากรวัยเด็กของไทยมีจำนวนลดลงอย่างรวดเร็ว มีพัฒนาการไม่สมวัยและการตั้งครภ์ในกลุ่มวัยรุ่นที่มีแนวโน้มเพิ่มขึ้น อัตราการเจริญพันธุ์รวมลดลงจาก 6.3 คน ในช่วงปี 2507-2508 เป็น 1.62 คน ในช่วงปี 2548-2558 และคาดว่าในปี 2583 จะลดลงเหลือเพียง 1.3 คน
- (2) กำลังแรงงานมีแนวโน้มลดลง และแรงงานกว่าร้อยละ 30 เป็นประชากรกลุ่ม เจเนอเรชั่น Y (Gen Y)\* ขณะที่ผลิตภาพแรงงานยังเพิ่มขึ้นช้า ซึ่งจะเป็นข้อจำกัดต่อการพัฒนาในระยะต่อไป กำลังแรงงานของไทยมีจำนวน 38.9 ล้านคน ในช่วงปี 2555-2557 และเริ่มลดลงร้อยละ 0.1 ในปี 2556 และร้อยละ 0.2 ในปี 2557 ขณะที่ผลิตภาพแรงงานเฉลี่ยเพิ่มขึ้นร้อยละ 2.2 ต่อปีในช่วง 10 ปีที่ผ่านมา (ปี 2548-2557) แต่ยังต่ำกว่าประเทศเพื่อนบ้าน เช่น มาเลเซีย ๑ เท่าตัว และสิงคโปร์ 5 เท่าตัว และกำลังแรงงานกว่าร้อยละ 65.1 มีการศึกษาระดับมัธยมต้นและต่ำกว่า นอกจากนี้ กำลังแรงงานกลุ่มเจเนอเรชั่นวาย ซึ่งมีจำนวนร้อยละ 27 ของประชากรในปี 2553 มีลักษณะความเป็นปัจเจกสูง ไม่ให้ความสำคัญกับการมีครอบครัว ส่งผลต่อรูปแบบการประกอบอาชีพและอัตราการเจริญพันธุ์รวมของประเทศในอนาคต
- (3) กลุ่มผู้สูงอายุวัยกลางและวัยปลายมีแนวโน้มเพิ่มสูงขึ้น สะท้อนถึงภาระค่าใช้จ่ายด้านสุขภาพที่เพิ่มมากขึ้น ขณะที่ผู้สูงอายุจำนวนมากยังมีรายได้ไม่เพียงพอในการยังชีพ ผู้สูงอายุมีแนวโน้มเพิ่มขึ้นจาก 10.3 ล้านคน (ร้อยละ 16.2) ในปี 2558 เป็น 20.5 ล้านคน (ร้อยละ 32.1) ในปี 2583 การเพิ่มขึ้นของผู้สูงอายุวัยกลางและวัยปลายจะส่งผลต่อภาระ

ค่าใช้จ่ายในการดูแลที่เพิ่มสูงขึ้น แม้ผู้สูงอายุมีส่วนร่วมในกำลังแรงงานเพิ่มขึ้น แต่มีรายได้ไม่เพียงพอกับค่าใช้จ่าย เนื่องจากมีการออมน้อย และแหล่งรายได้หลักร้อยละ 78.5 ของรายได้ทั้งหมดมาจากการเกื้อหนุนของบุตร

**2.2.2 ครัวเรือนไทยโดยเฉลี่ยมีขนาดลดลงและรูปแบบของครอบครัวเปลี่ยนแปลงมีหลากหลายรูปแบบมากขึ้น**  
อัตราการเจริญพันธุ์ที่ลดลงส่งผลให้ขนาดครัวเรือนโดยเฉลี่ยลดลงจาก 3.6 คนในปี 2543 เหลือ 3 คน ในปี 2556 โดยครัวเรือนเดี่ยว ครัวเรือน 1 รุ่น และครัวเรือนแห่งกลางมีการขยายตัวมากที่สุดในช่วงปี 2543-2556 ส่งผลให้ความสัมพันธ์ทางสังคมและครอบครัวเปลี่ยนแปลงไปทำให้ครอบครัวเสี่ยงต่อการล่มสลาย

**2.2.3 คนไทยยังมีปัญหาเชิงคุณภาพทั้งด้านสุขภาพ การเรียนรู้ และคุณธรรมจริยธรรม** โดยคนไทยมีอายุคาดเฉลี่ยสูงขึ้น อายุคาดเฉลี่ยเมื่อแรกเกิดของคนไทย ปี 2557 เพศชาย 71.3 ปี เพศหญิง 78.2 ปี แต่เสียชีวิตก่อนวัยอันควร จากโรคและการบาดเจ็บ เนื่องจากโรคไม่ติดต่อและอุบัติเหตุ อย่างไรก็ตาม คนไทยได้รับโอกาสทางการศึกษาสูงขึ้น จำนวนปีการศึกษาเฉลี่ยของประชากรวัยแรงงานอายุ 15.59 ปี เพิ่มขึ้นอย่างต่อเนื่อง โดยช่วงปี 2551-2556 มีการศึกษาเฉลี่ย 8.9 ปี ขณะที่คุณภาพการศึกษาอยู่ในระดับต่ำ สะท้อนได้จากคะแนนผลสัมฤทธิ์ทางการเรียนของนักเรียนชั้นพื้นฐาน (O-NET) ในปี 2556 มีค่าเฉลี่ยต่ำกว่าร้อยละ 50 นอกจากนี้ คนไทยส่วนใหญ่มีปัญหาด้านคุณธรรมจริยธรรม โดยผลการวิจัยและการสำรวจต่างๆ พบว่าปัญหาสำคัญที่สุด คือ ความซื่อสัตย์สุจริต และการทุจริตคอร์รัปชัน โดยเห็นว่าต้องส่งเสริมคุณธรรมจริยธรรมในสังคมไทยเร่งด่วน

**2.2.4 สถานการณ์ความยากจนมีแนวโน้มลดลง แต่ยังคงมีความเหลื่อมล้ำของการกระจายรายได้** สัดส่วนคนจนลดลงอย่างต่อเนื่องจากร้อยละ 42 ในปี 2543 เหลือร้อยละ 10.9 ในปี 2556 แต่ความยากจนยังกระจุกตัวหนาแน่นในภาคตะวันออกเฉียงเหนือและภาคเหนือ ขณะที่ความเหลื่อมล้ำด้านรายได้มีแนวโน้มดีขึ้นเล็กน้อย ค่าสัมประสิทธิ์ความไม่เสมอภาค (Gini Coefficient) ด้านรายได้ลดลงจาก 0.484 ในปี 2554 เหลือ 0.465 ในปี 2556 อย่างไรก็ตามความแตกต่างของรายได้ระหว่างกลุ่มคนรวยที่สุดกับกลุ่มคนจนที่สุดแตกต่างกันถึง 74.9 เท่า ในปี 2556 โดยกลุ่มคนรวยที่สุดร้อยละ 10 ถือครองรายได้สูงถึงร้อยละ 36.8 ของรายได้ทั้งหมด ขณะที่กลุ่มคนจนที่สุดร้อยละ 10 ถือครองรายได้เพียงร้อยละ 1.1 สาเหตุพื้นฐานที่สำคัญจากโครงสร้างเศรษฐกิจที่ไม่สมดุล ส่งผลให้การกระจายประโยชน์ของการพัฒนาไปยังกลุ่มคนต่างๆ ในสังคมไม่ทั่วถึง\* ประชากรที่เกิดช่วงปี 2545 - 2546

**2.2.5 ความเหลื่อมล้ำระหว่างกลุ่มคนยังคงเป็นปัญหาสำคัญของสังคมไทย อันเนื่องมาจาก**

- (1) ความเหลื่อมล้ำด้านสินทรัพย์ทั้งด้านการเงินและการถือครองที่ดินยังคงกระจุกตัวอยู่ในกลุ่มคนเพียงส่วนน้อย โดยเฉพาะอย่างยิ่งการถือครองที่ดินโดยกลุ่มผู้ถือครองที่ดินร้อยละ 20 มีการถือครองที่ดินมากที่สุด มีสัดส่วนการถือครองที่ดินสูงกว่ากลุ่มผู้ถือครองที่ดินร้อยละ 70 ที่มีการถือครองที่ดินน้อยที่สุด 325.7 เท่า เนื่องจากปัญหากรรมสิทธิ์ที่ดินและการขาดประสิทธิภาพในการบริหารจัดการที่ดินว่างเปล่าของภาครัฐ
- (2) เด็กยากจนยังเข้าไม่ถึงการศึกษาขั้นพื้นฐานขณะที่โอกาสในการเข้าถึงการศึกษาในระดับปริญญาตรียังมีความแตกต่างกันตามฐานะของกลุ่มประชากร ระหว่างเขตเมือง-ชนบทและระหว่างภูมิภาค มีปัจจัยหลักมาจากปัญหาเรื่องค่าครองชีพและการเดินทางไปศึกษา โดยกลุ่มประชากรร้อยละ 10 ที่มีฐานะความเป็นอยู่ดีที่สุด มีโอกาสเข้าถึงการศึกษาระดับปริญญาตรีมากกว่ากลุ่มประชากรร้อยละ 10 ที่มีฐานะความเป็นอยู่ด้อยที่สุดประมาณ 19.1 เท่า นักศึกษาในเขตเมืองมีโอกาสสูงกว่านักศึกษาในเขตชนบทประมาณ 2.2 เท่า

(3) คุณภาพการให้บริการสาธารณสุขยังคงมีความเหลื่อมล้ำกันระหว่างภูมิภาค โดยเฉพาะการกระจายทรัพยากรทางการแพทย์และสาธารณสุข อาทิ จากการสำรวจทรัพยากรสาธารณสุขในปี 2556 พบว่า อัตราส่วนแพทย์ต่อประชากรระหว่างกรุงเทพฯ และภาคตะวันออกเฉียงเหนือต่างกันถึง 3.6 เท่า

(4) ความเหลื่อมล้ำการเข้าถึงการคุ้มครองทางสังคมของแรงงาน แรงงานอิสระเข้าถึงการคุ้มครองมากขึ้น จากการเข้าถึงการประกันตนตามมาตรา 50 ที่เพิ่มขึ้นจาก 1.29 ล้านคน ในปี 2555 เป็น 2.471 ล้านคน ในปี 2557 ทำให้แรงงานในระบบมีสัดส่วนเพิ่มขึ้นเป็นร้อยละ 42.4 ในปี 2557 อย่างไรก็ตาม แรงงานในระบบได้รับค่าจ้างเฉลี่ยสูงกว่าแรงงานนอกระบบประมาณ 2.1 เท่า ในปี 2556

(5) ความเหลื่อมล้ำด้านกระบวนการยุติธรรม เนื่องจากประชาชนไม่เข้าใจกฎหมาย เข้าไม่ถึงกระบวนการยุติธรรม และหน่วยงานในกระบวนการยุติธรรมขาดการบูรณาการในการทำงาน นอกจากนี้ ผู้มีรายได้น้อยมักไม่ได้รับความเป็นธรรม ไม่สามารถต่อสู้คดีจากการที่ไม่สามารถรับภาระค่าใช้จ่ายในกระบวนการยุติธรรมและต้องใช้ระยะเวลายาวนาน

**2.2.6 คนไทยมีความมั่นคงทางสังคมมากขึ้น** จากการที่คนไทยกว่าร้อยละ 99.9 ได้รับความคุ้มครองทางด้านสุขภาพ โดยอยู่ภายใต้ระบบประกันสุขภาพถ้วนหน้าร้อยละ 73.8 ระบบประกันสังคมร้อยละ 16.7 และระบบสวัสดิการรักษายาบาลข้าราชการ/รัฐวิสาหกิจร้อยละ 7.1 ขณะที่ กลุ่มผู้ด้อยโอกาสมีหลักประกันทางรายได้มั่นคงขึ้น และมีความครอบคลุมมากขึ้น โดยในปี 2558 ผู้สูงอายุได้รับการสงเคราะห์เบี้ยยังชีพเพิ่มขึ้นเป็นแบบขั้นบันไดตามช่วงอายุ 8.3 ล้านคน จากผู้สูงอายุทั่วประเทศ 10.4 ล้านคน ส่วนผู้พิการได้รับเบี้ยยังชีพเพิ่มขึ้นเป็น 800 บาท ครอบคลุมผู้พิการร้อยละ 89.5 และรัฐให้เงินอุดหนุนแก่เด็กด้อยโอกาสที่อยู่ในครอบครัวยากจนให้ได้รับการเลี้ยงดูที่มีคุณภาพ ภายใต้โครงการอุดหนุนเพื่อการเลี้ยงดูเด็กแรกเกิดอย่างไรก็ตามสวัสดิการด้านที่อยู่อาศัยยังไม่ครอบคลุมกลุ่มผู้มีรายได้น้อยและผู้ยากไร้ แม้ว่ารัฐจัดสวัสดิการด้านที่อยู่อาศัยภายใต้โครงการต่างๆ แต่ปัจจุบันกลุ่มผู้มีรายได้น้อยและรายได้น้อยปานกลางยังไม่มีกรรมสิทธิ์ในที่อยู่อาศัยถึง 4,544,926 ครัวเรือน อย่างไรก็ตาม รัฐเริ่มให้ความสำคัญกับการพัฒนาที่อยู่อาศัยแก่ผู้สูงอายุ โดยเฉพาะผู้ที่มียารได้น้อยและผู้ยากไร้

**2.2.7 วัฒนธรรมอันดีงามของไทยเริ่มเสื่อมถอยและสังคมไทยมีแนวโน้มเป็นสังคมพหุวัฒนธรรมมากขึ้น** อาทิ การให้คุณค่ากับความสนุกสนาน และความสะดวกสบาย ละเลยเรื่องวินัย มีความเห็นแก่ตัว ไม่รู้จักเสียสละ ไม่เอื้อเฟื้อเผื่อแผ่ และขาดความรับผิดชอบ นอกจากนี้ยังมีแนวโน้มการเป็นสังคมพหุวัฒนธรรม โดยเฉพาะการเข้ามาของแรงงานต่างชาติที่ก่อให้เกิดการนำเอาวัฒนธรรมต้นทางผสมผสานกับวัฒนธรรมท้องถิ่น

**2.2.8 ความเข้มแข็งของชุมชนมีแนวโน้มที่ดีขึ้น** ชุมชนสามารถแก้ปัญหาและสนองตอบความต้องการของชุมชนด้วยตนเองได้ดีขึ้น โดยมีกระบวนการจัดทำแผนชุมชนที่ครอบคลุมทุกพื้นที่และบูรณาการเป็นแผนตำบลเพื่อเชื่อมโยงกับแผนขององค์กรปกครองส่วนท้องถิ่น แผนพัฒนาอำเภอและแผนพัฒนาจังหวัดเพื่อให้ได้รับการสนับสนุนทั้งในด้านองค์ความรู้ และงบประมาณในกิจกรรมที่เกินความสามารถของชุมชน มีการรวมกลุ่มทำกิจกรรมทั้งด้านเศรษฐกิจ สังคม สิ่งแวดล้อมและเชื่อมโยงเป็นเครือข่ายเพิ่มขึ้นจาก 142,632 แห่ง ในปี 2555 เป็น 152,377 แห่ง ในปี 2556 ส่วนใหญ่เป็นกลุ่มธุรกิจชุมชนและอาชีพ ร้อยละ 32.51 ขององค์กรทั้งหมด และองค์กรการเงิน ร้อยละ 26.77

**2.2.9 ความไม่ยอมรับในความคิดเห็นที่แตกต่างกันส่งผลให้เกิดความขัดแย้งในสังคม** ในช่วงระยะเวลากว่า 10 ปีที่ผ่านมา ความขัดแย้งในเชิงความคิดเห็นทางการเมืองของกลุ่มต่างๆ ที่มีความรุนแรงมากขึ้น นำไปสู่ความสูญเสียต่อชีวิต ทรัพย์สิน และส่งผลกระทบต่อสภาพจิตใจของประชาชนทั้งทางตรงและทางอ้อม

## 2.3 ด้านทรัพยากรธรรมชาติและสิ่งแวดล้อม

2.3.1 ทรัพยากรธรรมชาติส่วนใหญ่ถูกนำไปใช้ในการพัฒนาจำนวนมากก่อให้เกิดความเสื่อมโทรมอย่างต่อเนื่อง และเกิดปัญหาความขัดแย้งในการใช้ประโยชน์ทรัพยากรธรรมชาติมากขึ้น

(1) **พื้นที่ป่าไม้ลดลง** เนื่องจากจำนวนประชากรที่เพิ่มมากขึ้น ทำให้ความต้องการใช้ที่ดินเพื่อการผลิตทางการเกษตร การอยู่อาศัย และการพัฒนาโครงสร้างพื้นฐานเพิ่มมากขึ้นไปด้วย พื้นที่ป่าไม้จึงถูกบุกรุกทำลายมากขึ้น โดยพื้นที่ป่าไม้ลดลงจาก 171.02 ล้านไร่ หรือร้อยละ 53.33 ของพื้นที่ทั้งหมดของประเทศในปี 2504 เป็น 102 ล้านไร่ หรือคิดเป็นร้อยละ 31.6 ในปี 2556

(2) **ทรัพยากรดินเสื่อมโทรม** ทำให้ความหลากหลายทางชีวภาพถูกคุกคาม ทรัพยากรดินและที่ดินมีปัญหาความเสื่อมโทรมของดินจากการใช้ประโยชน์ที่ไม่ถูกต้องตามหลักวิชาการดินเกษตรกรรมเสื่อมคุณภาพ การชะล้างพังทลายของดิน นอกจากนี้ ยังมีปัญหาพื้นที่สูงชันหรือพื้นที่ภูเขา ซึ่งมีข้อจำกัดในการนำไปใช้ประโยชน์ การใช้ทรัพยากรที่ดินของประเทศยังไม่มีประสิทธิภาพและขาดการบูรณาการของหน่วยงานที่เกี่ยวข้อง การบริหารจัดการที่ดินมีปัญหาความไม่เป็นธรรมและการกระจายสิทธิการถือครองที่ดิน ความหลากหลายทางชีวภาพกำลังตกอยู่ภายใต้ภาวะถูกคุกคาม โดยมีสาเหตุมาจากการสูญเสียระบบนิเวศป่าไม้อย่างต่อเนื่องเป็นเวลานาน

(3) **ป่าชายเลนและระบบนิเวศชายฝั่งถูกทำลาย** และมีการเปลี่ยนสภาพไปใช้ประโยชน์อื่นๆ จำนวนมาก เช่น การเพาะเลี้ยงชายฝั่ง โดยเฉพาะการทำนากุ้ง การขยายตัวของเมืองและอุตสาหกรรม ทำให้พื้นที่ป่าชายเลนลดลงจากปี 2504 ที่มีพื้นที่ป่าชายเลนกว่า 2.3 ล้านไร่ เหลือเพียง 1.5 ล้านไร่ ในปี 2552 คิดเป็นการลดลงร้อยละ 34.8 ทำให้รัฐเริ่มมีนโยบายปกป้องป่าชายเลนอย่างจริงจังโดยไม่อนุญาตการต่อสัมปทานบัตรทั้งหมดตั้งแต่ปี 2534 และห้ามการใช้ประโยชน์อื่นๆ ใดๆ ก็ตามในระหว่างปี 2549-2554 พบว่า ป่าชายเลนมีสภาพดีขึ้น ในปี 2554 ผลผลิตประมงทะเลมีปริมาณเพียง 1.61 ล้านตันลดลงจากปี 2549 ที่มีปริมาณ 2.42 ล้านตัน ในขณะที่พื้นที่เพาะเลี้ยงสัตว์น้ำชายฝั่งของประเทศไทยยังคงขยายตัวอย่างต่อเนื่องจากปริมาณความต้องการสัตว์น้ำเพิ่มมากขึ้น

(4) **การผลิตพลังงานในประเทศไม่เพียงพอต่อความต้องการ** แต่ประสิทธิภาพการใช้พลังงานดีขึ้น ความต้องการใช้พลังงานของประเทศเพิ่มขึ้นตลอด 30 ปีที่ผ่านมาแต่การผลิตพลังงานเชิงพาณิชย์เพื่อการบริโภคภายในประเทศไม่เพียงพอต่อความต้องการทำให้ต้องนำเข้าจากต่างประเทศเพิ่มขึ้น โดยในปี 2555 ต้องนำเข้าเพิ่มขึ้นร้อยละ 6 อยู่ที่ระดับ 1.08 ล้านบาร์เรลเทียบเท่าน้ำมันดิบต่อวัน คิดเป็นร้อยละ 54 ของความต้องการใช้ในปี 2555 และคิดเป็นร้อยละ 12.5 ของ GDP โดยน้ำมันดิบมีการนำเข้าสูงที่สุดคิดเป็นร้อยละ 76 ของการนำเข้าพลังงานทั้งหมด ขณะที่การใช้พลังงานเชิงพาณิชย์ขั้นต้นในปี 2555 เพิ่มขึ้น ร้อยละ 6.8 อยู่ที่ระดับ 1.981 พันบาร์เรลเทียบเท่าน้ำมันดิบต่อวัน ทั้งนี้ ประสิทธิภาพการใช้พลังงานของประเทศไทยมีแนวโน้มดีขึ้น โดยมีอัตราการเพิ่มขึ้นของการใช้พลังงานต่ำกว่าอัตราขยายตัวของ GDP โดยในปี 2555 การเพิ่มขึ้นของ GDP ร้อยละ 1 ขณะที่มีการใช้พลังงานเพิ่มขึ้นเพียงร้อยละ 0.6

(5) **ทรัพยากรน้ำยังมีส่วนที่ไม่สามารถจัดสรรได้ตามความต้องการ** ประเทศไทยประกอบด้วย 25 ลุ่มน้ำหลัก น้ำตามธรรมชาติมีปริมาณรวม 285,227 ล้านลูกบาศก์เมตร ขณะที่การพัฒนาแหล่งเก็บกักน้ำในประเทศมีความจุคิดเป็นร้อยละ 28 ของปริมาณน้ำตามธรรมชาติ มีแอ่งน้ำบาดาลทั้งหมด 27 แอ่ง น้ำบาดาลมีปริมาณการกักเก็บในชั้นน้ำบาดาลรวมประมาณ 1.13 ล้านล้านลูกบาศก์เมตร มีศักยภาพที่จะพัฒนาขึ้นมาใช้ได้ โดยไม่กระทบต่อปริมาณน้ำบาดาล

ที่มีอยู่ได้รวมปีละ 68,200 ล้านลูกบาศก์เมตรอย่างไรก็ตามการพัฒนาน้ำบาดาลขึ้นมาใช้ มีข้อจำกัดในเรื่องของความคุ้มทุน เนื่องจากมีค่าใช้จ่ายในการสูบน้ำ และการดำเนินการสำรวจสูง ขณะที่ภาพรวมความต้องการใช้น้ำในประเทศ ในปี 2557 มีจำนวนประมาณ 151,750 ล้านลูกบาศก์เมตร โดยที่ศักยภาพของการเข้าถึงแหล่งน้ำของภาคส่วนต่างๆ มีจำนวน 102,140 ล้านลูกบาศก์เมตร และยังไม่สามารถจัดสรรน้ำตามความต้องการได้อีกประมาณ 49,610 ล้านลูกบาศก์เมตร

### 2.3.2 ปัญหาสิ่งแวดล้อมเพิ่มสูงขึ้นตามการขยายตัวของเศรษฐกิจและชุมชนเมือง

(1) **ปัญหาขยะมูลฝอยยังไม่ได้รับการแก้ไขอย่างมีประสิทธิภาพ** แนวโน้มอัตราการเกิดขยะมูลฝอยเฉลี่ยต่อคนต่อวันเพิ่มสูงขึ้นจาก 1.04 กิโลกรัม/คน/วัน ในปี 2553 เป็น 1.11 กิโลกรัม/คน/วัน ในปี 2557 สถานที่กำจัดขยะแบบถูกต้องตามหลักวิชาการมีเพียงร้อยละ 19 และมีการนำมูลฝอยกลับไปใช้ประโยชน์เพียงร้อยละ 18 ทำให้มีปริมาณขยะสะสมตกค้างเพิ่มสูงขึ้นถึง 19.9 ล้านตัน ในปี 2556 ของเสียอันตราย ในปี 2557 มีประมาณ 2.69 ล้านตัน โดยขยะอิเล็กทรอนิกส์มีแนวโน้มเพิ่มขึ้นร้อยละ 10 ต่อปี เนื่องจากความก้าวหน้าทางเทคโนโลยีที่มีการปรับเปลี่ยนอย่างรวดเร็ว ส่งผลให้ในอนาคตอาจต้องประสบปัญหาการกำจัดซากของเสียเหล่านี้ หากภาครัฐไม่มีมาตรการหรือมีกฎหมายควบคุมการรีไซเคิลขยะอย่างครบวงจร ขณะที่การจัดการของเสียอันตรายจากภาคอุตสาหกรรมสามารถจัดการได้ประมาณร้อยละ 70 โดยภาคอุตสาหกรรมมีการนำของเสียอันตรายกลับมาใช้ประโยชน์ใหม่มากขึ้น แต่ยังคงพบการลักลอบทิ้งกากอุตสาหกรรมในหลายพื้นที่อย่างต่อเนื่อง เนื่องจากต้นทุนในการกำจัดสูง

(2) **มลพิษทางอากาศยังเกินมาตรฐานหลายแห่ง แต่มีแนวโน้มดีขึ้น** ในปี 2557 พบสารมลพิษทางอากาศเกินค่ามาตรฐานในหลายพื้นที่ของประเทศ และที่เป็นปัญหาสำคัญได้แก่ฝุ่นละอองก๊าซโอโซน และสารอินทรีย์ระเหยง่าย (VOCs) โดยมีพื้นที่วิกฤติในเขตพื้นที่มาบตาพุด จังหวัดระยอง ที่ยังคงประสบปัญหาสารอินทรีย์ระเหยง่าย ในขณะที่พื้นที่อื่น เช่น กรุงเทพฯ ปทุมธานี เชียงใหม่ ขอนแก่น พบสารเบนซินเกินค่ามาตรฐาน แต่ส่วนใหญ่มีปริมาณลดลงจากปีที่ผ่านมา ซึ่งได้รับผลดีจากการปรับปรุงมาตรฐานน้ำมันเชื้อเพลิงเมื่อต้นปี 2557 ทั้งนี้ ในพื้นที่กรุงเทพมหานคร การที่ปัญหาฝุ่นละอองและเบนซินมีปริมาณลดลงส่วนหนึ่งเป็นผลการปรับปรุงมาตรฐานน้ำมันเชื้อเพลิงจาก EURO 3 เป็น EURO 4 ตั้งแต่ปี 2555 และการปรับปรุงระบบขนส่งสาธารณะและทางจักรยาน การเข้มงวดกับการตรวจจับรถควันดำ อย่างไรก็ตาม ปัญหามลพิษทางอากาศในพื้นที่มาจากสาเหตุหลักคือปริมาณรถยนต์จำนวนมากสำหรับมลพิษจากหมอกควัน ในพื้นที่ภาคเหนือตอนบน พบว่าสถานการณ์ดีขึ้นเป็นลำดับ โดยความร่วมมือและการทำงานระหว่างภาครัฐ องค์กรปกครองส่วนท้องถิ่น (อปท.) และประชาชนดีขึ้น

(3) **คุณภาพน้ำที่อยู่ในเกณฑ์ดีมีแนวโน้มลดลง** สถานการณ์คุณภาพน้ำในช่วง 10 ปี ที่ผ่านมา (พ.ศ. 2548-2557) มีแนวโน้มเสื่อมโทรมลง โดยแหล่งน้ำที่อยู่ในเกณฑ์ดีมีแนวโน้มลดลงส่วนแหล่งน้ำที่อยู่ในเกณฑ์พอใช้และเสื่อมโทรมมีแนวโน้มเพิ่มขึ้น สาเหตุสำคัญมาจากการชะหน้าดินที่มีปยุตกค้างจากการเกษตรและการปศุสัตว์ และการระบายน้ำเสียจากชุมชน ระบบบำบัดน้ำเสียรวมของชุมชน มีจำนวนไม่เพียงพอต่อการบำบัดน้ำเสียที่เพิ่มขึ้นตามการขยายตัวและการเจริญเติบโตของชุมชน โดยปัจจุบัน มีปริมาณน้ำเสียจากชุมชน 10.3 ล้านลูกบาศก์เมตรต่อวัน ขณะที่ระบบบำบัดน้ำเสียรองรับน้ำเสียที่เกิดขึ้นได้เพียงร้อยละ 31

(4) **ประเทศไทยปล่อยก๊าซเรือนกระจกเพิ่มขึ้น** แต่อัตราการเติบโตลดลง ปริมาณการปล่อยก๊าซเรือนกระจกจากสาขาพลังงานมีแนวโน้มเพิ่มขึ้นอย่างต่อเนื่อง ตามปริมาณความต้องการใช้พลังงานที่เพิ่มขึ้นตามการขยายตัวของเศรษฐกิจของประเทศ จากรายงานแห่งชาติฉบับที่ 2 การจัดทำบัญชีก๊าซเรือนกระจกของประเทศไทย ระบุว่าประเทศ

ไทยมีการปล่อยก๊าซเรือนกระจก ในปี 2533 ปริมาณ 229.08 ล้านตันคาร์บอนไดออกไซด์เทียบเท่า และเพิ่มเป็น 265.9 ล้านตันคาร์บอนไดออกไซด์เทียบเท่า ในปี 2547 โดยปริมาณการปล่อยก๊าซเรือนกระจกมีแนวโน้มเพิ่มขึ้นร้อยละ 3.3 ต่อปี อย่างไรก็ตาม อัตราการเติบโตลดลงในช่วง 5 ปีที่ผ่านมา ทั้งนี้เนื่องมาจากมาตรการการลดก๊าซเรือนกระจกต่างๆ ที่มีการดำเนินงานเพิ่มมากขึ้นในประเทศประกอบกับการกักเก็บก๊าซเรือนกระจกในภาคป่าไม้และการใช้ประโยชน์ที่ดินมีแนวโน้มเพิ่มมากขึ้นร้อยละ 1.1 จึงส่งผลให้ภาคดังกล่าวเป็นภาคที่มีความสำคัญมากในการเพิ่มการดูดซับและช่วยลดปริมาณการปล่อยก๊าซเรือนกระจกโดยรวมของประเทศ

2.3.3 ภัยพิบัติทางธรรมชาติโดยเฉพาะอย่างยิ่งอุทกภัยเกิดขึ้นบ่อยครั้งและมีความรุนแรงมากขึ้น ส่งผลกระทบต่อภาคการผลิตและวิถีการดำรงชีวิตของคนไทย ทั้งอุทกภัย ภัยแล้ง วาตภัย และดินถล่ม สร้างความเสียหายนับเป็นมูลค่ากว่าหมื่นล้านบาท อันเป็นผลกระทบมาจากการเปลี่ยนแปลงสภาพภูมิอากาศภัยพิบัติทางธรรมชาติโดยเฉพาะอย่างยิ่งอุทกภัยมีแนวโน้มและความถี่มากขึ้น ซึ่งจะส่งผลกระทบต่อภาคการผลิตและวิถีการดำรงชีวิตของคนไทยเป็นประจำทุกปีในมิติของจำนวนประชากรเสี่ยงภัยจะพบว่าภัยแล้งเป็นภัยธรรมชาติที่ส่งผลกระทบต่อประชากรเป็นจำนวนมากกว่าภัยประเภทอื่นๆ ในขณะที่น้ำท่วมเป็นภัยธรรมชาติที่ส่งผลกระทบต่อประเทศไทยถูกจัดอยู่ในลำดับประเทศที่มีความเสี่ยงตื้นๆ ของโลก

## 2.4 ด้านการบริหารจัดการและการปรับปรุงประสิทธิภาพกลไกการพัฒนา

### 2.4.1 ด้านธรรมาภิบาล

(1) ประเทศไทยจะต้องให้ความสำคัญกับเรื่องธรรมาภิบาลอย่างเร่งด่วน จากการประเมินผ่านดัชนีความอยู่เย็นเป็นสุขร่วมกันในสังคมไทย ซึ่งว่าสังคมไทยในภาพรวมมีความอยู่เย็นเป็นสุขร่วมกันอยู่ในระดับปานกลางในปี ๒๕๕๖ แต่องค์ประกอบด้านสังคมประชาธิปไตยที่มีธรรมาภิบาลอยู่ในระดับที่ต้องเร่งแก้ไขสถานการณ์ดังกล่าว ถือเป็นความจำเป็นของประเทศไทยที่จะต้องให้ความสำคัญกับเรื่องธรรมาภิบาลอย่างเร่งด่วน เนื่องจากสถานการณ์วิกฤตคุณธรรมจริยธรรมและธรรมาภิบาลของสังคมไทยหลักธรรมาภิบาลตามระเบียบสำนักนายกรัฐมนตรีว่าด้วยการสร้างระบบบริหารกิจการบ้านเมืองและสังคมที่ดี พ.ศ.2552 มีอย่างน้อย 6 ประการคือ (1) หลักนิติธรรม (2) หลักคุณธรรม (3) หลักความโปร่งใส (4) หลักความมีส่วนร่วม (5) หลักความรับผิดชอบ (6) หลักความคุ้มค่า ขณะนี้ ได้มีการสะสมตัวและลุกลามสู่ทุกภาคส่วน ได้แก่ ภาคการเมืองทั้งระดับชาติและระดับท้องถิ่นที่มีการซื้อสิทธิ์ ขายเสียง มีการทุจริตเพื่อให้ได้รับการเลือกตั้ง มีผลประโยชน์ส่วนตนทับซ้อนกับผลประโยชน์รัฐหน่วยงานภาครัฐ มีระบบการบริหารงานที่ไม่เป็นธรรมาภิบาล มีการใช้อำนาจหน้าที่โดยมิชอบหาผลประโยชน์ให้ตนเองและพวกพ้อง ภาคธุรกิจบางส่วนมีการร่วมมือกับนักการเมืองและข้าราชการ กระทำการทุจริตเพื่อให้ได้งานจากภาครัฐ ปิดงานอย่างรวดเร็ว ผูกขาดทางธุรกิจ หลีกเลียงภาษี ขาดความรับผิดชอบต่อผู้บริโภค ภาคประชาชนมีแนวโน้มยอมรับการทุจริตต่างๆ ที่ตนเองได้รับประโยชน์มากขึ้นสถาบันทางศาสนาบางส่วนประพฤติผิดคุณธรรมและจริยธรรมเสียเอง มีปัญหาการบริหารจัดการทรัพย์สินของส่วนรวม ขาดความโปร่งใส ปล่อยให้คนบางกลุ่มใช้ศาสนาเป็นเครื่องมือแสวงหาประโยชน์ สื่อมวลชนหลายสำนักวางตัวไม่เป็นกลาง ไม่แสดงบทบาทในการต่อต้านการทุจริตหรือปกปิดข้อเท็จจริง รับผลประโยชน์จากกลุ่มนายทุนและนักธุรกิจการเมืองจนไม่สามารถรักษาจริยธรรมหรือจรรยาบรรณของวิชาชีพได้

(2) ภาคเอกชนมีการประเมินหลักบรรษัทภิบาล ตั้งแต่ปี 2544 โดยสมาคมส่งเสริมสถาบันกรรมการบริษัทไทย (Thai Institute of Directors : IOD) ได้สำรวจการกำกับดูแลกิจการของบริษัทจดทะเบียนในตลาดหลักทรัพย์แห่งประเทศไทย

อย่างต่อเนื่อง พบว่าบริษัทจดทะเบียนที่มีธรรมาภิบาลมีคะแนนเฉลี่ยอยู่ที่ 72% ในปี 2557 ถือว่าอยู่ในระดับดีเมื่อเทียบกับปี 2545 ที่มีคะแนนเฉลี่ยอยู่ที่ 52% และมีคะแนนเฉลี่ยลดลงเมื่อเทียบกับปี 2554 ที่มีคะแนนเฉลี่ยอยู่ที่ 77% แสดงให้เห็นว่า บริษัทจดทะเบียนไทยให้ความสำคัญในการพัฒนาการกำกับดูแลกิจการที่ดีเพื่อโอกาสในการเติบโตอย่างยั่งยืน และสร้างความเชื่อมั่นแก่ผู้ลงทุนทั้งในประเทศและต่างประเทศสู่การยอมรับในระดับสากล

#### 2.4.2 ด้านการบริหารจัดการภาครัฐและการกระจายอำนาจ

**(1) การบริหารจัดการภาครัฐมีการปรับปรุงตามยุคสมัย** พระราชบัญญัติระเบียบบริหารราชการแผ่นดิน พ.ศ. 2534 ได้จัดระเบียบการบริหารราชการแผ่นดินแบ่งออกเป็น 3 ส่วน ได้แก่ บริหารราชการส่วนกลาง บริหารราชการส่วนภูมิภาค และบริหารราชการส่วนท้องถิ่นที่ใช้หลักการกระจายอำนาจที่ส่วนกลางได้มอบอำนาจระดับหนึ่งให้ประชาชนในท้องถิ่นไปดำเนินการปกครองตนเองอย่างอิสระโดยที่ไม่ขัดต่อกฎหมายของประเทศ ทั้งสามส่วนนี้อยู่ในการควบคุมและบริหารงานของคณะรัฐมนตรี ซึ่งมีหน้าที่รับผิดชอบบริหารราชการแผ่นดิน รวมไปถึงการกำหนดนโยบายเพื่อให้ข้าราชการนำไปปฏิบัติ ทั้งนี้การปฏิรูประบบราชการ ที่เกิดการเปลี่ยนแปลงอย่างชัดเจนในโครงสร้างของหน่วยราชการเกิดขึ้นจากพระราชบัญญัติปรับปรุงกระทรวง ทบวง กรม พ.ศ.2545 มีการกำหนดส่วนราชการไว้เป็น 20 กระทรวง และส่วนราชการไม่สังกัด สำนักนายกรัฐมนตรี กระทรวง หรือทบวง

**(2) การกระจายอำนาจเกิดผลสำเร็จหลายด้านแต่ยังมีปัญหาที่ต้องแก้ไข** การกระจายอำนาจให้แก่ อปท. ในระยะที่ผ่านมาได้ดำเนินการตามแนวทางของรัฐธรรมนูญแห่งราชอาณาจักรไทย พ.ศ.2540 และ พ.ศ. 2550 และตามแผนการกระจายอำนาจให้แก่องค์กรปกครองส่วนท้องถิ่น และแผนปฏิบัติการกำหนดขั้นตอนการกระจายอำนาจให้แก่องค์กรปกครองส่วนท้องถิ่นฉบับที่ 1 และฉบับที่ 2 นอกจากนั้น มีการใช้งบประมาณเป็นตัวกระตุ้นให้เกิดการถ่ายโอนภารกิจหน้าที่และเพิ่มรายได้ในการดำเนินงานของ อปท. โดยในปีงบประมาณ พ.ศ.2543 สัดส่วนของรายได้ของท้องถิ่นต่อรายได้รัฐบาลคิดเป็นร้อยละ 13.31 เพิ่มขึ้นเป็นร้อยละ 25.17 ในปีงบประมาณ 2550 และร้อยละ 28.21 ในปีงบประมาณ พ.ศ. 2559 มีการถ่ายโอนภารกิจไปแล้วตามแผนปฏิบัติการกำหนดขั้นตอนการกระจายอำนาจให้แก่ อปท. ฉบับที่ 1 จำนวน 185 ภารกิจจากภารกิจที่จะต้องถ่ายโอน 245 ภารกิจและถ่ายโอนภารกิจตามแผนปฏิบัติการฯ ฉบับที่ 2 จำนวน 75 งาน/กิจกรรมจาก 114 งาน/กิจกรรม และถ่ายโอนบุคลากรจากส่วนกลางให้องค์กรปกครองส่วนท้องถิ่น จำนวน 9,850 คนแบ่งเป็นข้าราชการ 1,378 คน บุคลากรทางการศึกษา 5,295 คน ข้าราชการกระทรวงสาธารณสุขซึ่งประจำอยู่ที่สถานีอนามัย จำนวน 79 คน และลูกจ้างประจำ 3,098 คน อย่างไรก็ตามยังมีปัญหาที่ต้องการการแก้ไขเช่น การทับซ้อนของอำนาจหน้าที่และเขตพื้นที่ระหว่างองค์การบริหารส่วนจังหวัดและเทศบาลหรือองค์การบริหารส่วนตำบล ทำให้การจัดบริการสาธารณะให้กับประชาชนยังขาดความสมดุล ปัญหาการซื้อเสียง ทำให้การเลือกตั้งระดับท้องถิ่นขาดความชอบธรรม และปัญหาการขาดแคลนรายได้ของ อปท. ซึ่งรายได้ที่ท้องถิ่นจัดเก็บเองในภาพรวมมีสัดส่วนเพียงร้อยละ 9.90 ของรายได้รัฐบาลในปีงบประมาณ พ.ศ.2549 และเพิ่มเป็นร้อยละ 10.65 ในปีงบประมาณ พ.ศ.2559 ท้องถิ่นจำเป็นต้องพึ่งพาเงินอุดหนุนจากรัฐบาล คิดเป็นร้อยละ 38.52 และร้อยละ 39.46 ตามลำดับส่งผลให้ อปท. ในพื้นที่ที่มีกิจกรรมทางเศรษฐกิจหนาแน่น เช่น การเป็นแหล่งที่ตั้งของอุตสาหกรรม การค้า การบริการ การเป็นพื้นที่เขตพัฒนาเศรษฐกิจพิเศษ แหล่งท่องเที่ยวที่มีชื่อเสียงระดับโลก การจัดบริการสาธารณะรองรับการเติบโตของเมืองและการเพิ่มขึ้นของประชากรแฝงและแรงงานต่างด้าวได้อย่าง มีขอบเขตจำกัด



2.4.3 ด้านการทุจริตคอร์รัปชันไทยกำลังประสบปัญหาการทุจริตเชิงนโยบายและผลประโยชน์ทับซ้อนเป็นอย่างมาก พัฒนาการของการทุจริตคอร์รัปชันในสังคมไทยเปลี่ยนแปลงจากในอดีตที่มีรูปแบบการทุจริตจัดซื้อจัดจ้างรับสินบน ซึ่งสามารถตรวจสอบหาหลักฐานจับผิดมาลงโทษได้ เนื่องจากมีความซับซ้อนไม่มากเท่ากับการทุจริตคอร์รัปชันในปัจจุบันที่ประเทศไทยมีความเสียหายจากการทุจริตคอร์รัปชันขนาดใหญ่ที่สูงเป็นแสนล้านบาทอันเนื่องจากการทุจริตเชิงนโยบายและผลประโยชน์ทับซ้อนซึ่งเป็นรูปแบบใหม่ที่เกิดขึ้นในช่วงที่รัฐเข้ามามีบทบาทในการพัฒนาเศรษฐกิจและการหาประโยชน์จากธุรกิจในโลกสมัยใหม่ มีความซับซ้อนเพิ่มขึ้นและในปัจจุบันประเทศไทยประสบปัญหาการทุจริตเชิงนโยบายและผลประโยชน์ทับซ้อนเป็นอย่างมาก ไม่ว่าจะเป็นองค์กรภาครัฐหรือภาคเอกชน และมาตรการต่างๆ ที่ออกมา รวมทั้งกฎหมายเกี่ยวกับการทุจริตและการตรวจสอบจากองค์กรต่างๆ ยังไม่สามารถที่จะเข้าไปแก้ไขปัญหาลำนี้ได้ ดังปรากฏตามดัชนีภาพลักษณ์คอร์รัปชัน (Corruption Perception Index : CPI) พ.ศ. 2557 ขององค์กรเพื่อความโปร่งใสนานาชาติ พบว่าประเทศไทยได้ 38 คะแนนจากคะแนนเต็ม 100 คะแนนอยู่อันดับที่ 85 จากการจัดอันดับทั้งหมด 175 ประเทศทั่วโลกจะเห็นได้ว่าประเทศไทยมีคะแนนดีขึ้นเล็กน้อยเทียบกับปี 2556 ที่ได้ 35 คะแนน อยู่อันดับ 102 โดยเมื่อเทียบกับประเทศในกลุ่มอาเซียน พบว่า ประเทศไทยมีคะแนนเท่ากับประเทศฟิลิปปินส์ ส่วนประเทศสิงคโปร์สูงถึง ๘๔คะแนน และมาเลเซียได้ 52 คะแนน (คะแนนมากหมายถึงมีคอร์รัปชันน้อย)

### 3. บริบทการเปลี่ยนแปลงและภาพอนาคตประเทศไทย

#### 3.1 บริบทภายใน

##### 3.1.1 ภาพเศรษฐกิจไทยในกรณีฐาน

ภายใต้สมมติฐาน (1) แนวโน้มการขยายตัวของเศรษฐกิจโลกเฉลี่ยร้อยละ 3.8 ในช่วงแผนพัฒนาฯ ฉบับที่ 12 และร้อยละ 4.2 ในช่วงแผนพัฒนาฯ ฉบับที่ 13 (2) การลงทุนภาครัฐขยายตัวเฉลี่ยร้อยละ 4 (3) ราคาน้ำมันเฉลี่ย 70-90 ดอลลาร์ สหรัฐ. ต่อบาร์เรลในช่วงแผนพัฒนาฯ ฉบับที่ 12 และเฉลี่ย 80-100 ดอลลาร์ สหรัฐ. ต่อบาร์เรลในช่วงแผนพัฒนาฯ ฉบับที่ 13 (4) ผลผลิตภาพการผลิตรวมขยายตัวร้อยละ 2.1 โดยผลผลิตภาพการผลิตภาคเกษตรหดตัวต่อเนื่องเฉลี่ยร้อยละ 0.8 ภาคอุตสาหกรรมขยายตัวเฉลี่ยร้อยละ 2.0 และภาคบริการขยายตัวเฉลี่ยร้อยละ 3.0 (5) การลงทุนภาคเอกชนขยายตัวเฉลี่ยร้อยละ 5 และ (6) กำลังแรงงานลดลงเฉลี่ยร้อยละ 0.2 และร้อยละ 0.7 ในช่วงแผนพัฒนาฯ ฉบับที่ 12 และ 13 ตามลำดับภายใต้สมมติฐานเหล่านี้ เศรษฐกิจไทยในช่วง 10 ปีข้างหน้ามีแนวโน้มที่จะขยายตัวเฉลี่ยร้อยละ 3.3-4.3 โดยมีค่ากลางของการประมาณการร้อยละ 3.8 ซึ่งทำให้เศรษฐกิจไทยจะสามารถขยายฐานะขึ้นเป็นประเทศ รายได้สูงในช่วงปี 2571 (ในกรณีเศรษฐกิจขยายตัวเฉลี่ยร้อยละ 4.3 - 2574) (ในกรณีเศรษฐกิจขยายตัวเฉลี่ยร้อยละ 3.3) การขยายตัวในกรณีฐานดังกล่าวทำให้เศรษฐกิจไทยมีความเสี่ยงที่จะตกอยู่ภายใต้กับดักประเทศรายได้ปานกลางอย่างถาวรมากขึ้น เมื่อคำนึงถึงเงื่อนไขในระยะยาว โดยเฉพาะ (1) การลดลงของกำลังแรงงานที่จะหดตัวเร่งขึ้นเป็นเฉลี่ยร้อยละ 1.0 ในช่วงแผนพัฒนาฯ ฉบับที่ 14 ซึ่งจะเป็ปัจจัยถ่วงต่อการขยายตัวทางเศรษฐกิจมากขึ้น (2) ชีตความสามารถด้านการคิดค้นเทคโนโลยีและนวัตกรรมซึ่งเป็นสิ่งจำเป็นในการยกระดับฐานะประเทศเข้าสู่การเป็นประเทศรายได้สูงจะลดลงตามการเพิ่มขึ้นของสัดส่วนของประชากรผู้สูงอายุ (3) จำนวนประชากรรวมจะเริ่มลดลงในปี 2570 ซึ่งส่งผลให้อุปสงค์และการผลิตเพื่อตอบสนองความต้องการในประเทศขยายตัวช้าลง (4) การเพิ่มขึ้นของขีดความสามารถในการแข่งขันของประเทศต่างๆ ที่การปรับตัวเข้าสู่สังคมผู้สูงอายุช้ากว่าไทย (5) ภาระการใช้จ่ายเพื่อดูแล

ผู้สูงอายุเพิ่มขึ้นทำให้การจัดสรรงบประมาณเพื่อการพัฒนาประเทศเพื่อยกระดับฐานะการพัฒนาประเทศมีข้อจำกัดมากขึ้น (6) เกณฑ์รายได้ขั้นต่ำสำหรับการเป็นประเทศรายได้ขั้นสูงปรับตัวเพิ่มขึ้นเฉลี่ยประมาณ 100-200 ดอลลาร์สหรัฐ. ต่อคนต่อปีตามการเพิ่มขึ้นของรายได้และมาตรฐานการครองชีพของประเทศสำคัญๆ เงื่อนไขดังกล่าวทำให้ประเทศไทยมีความเสี่ยงที่จะไม่สามารถหารายได้เพียงพอในการที่จะทำให้คนไทยได้รับการพัฒนาอย่างเต็มศักยภาพ มีความภาคภูมิใจ มีเกียรติและศักดิ์ศรีในประชาคมภูมิภาคและในเวทีโลก

### 3.1.2 การเข้าสู่สังคมผู้สูงอายุ

การเข้าสู่สังคมผู้สูงอายุของประเทศไทยส่งผลให้อัตราการพึ่งพิงของประชากรวัยแรงงานต้องแบกรับการดูแลผู้สูงอายุเพิ่มสูงขึ้น โดยในปี ๒๕๕๑ มีประชากรวัยแรงงาน ๕ คนที่มีศักยภาพแบกรับผู้สูงอายุ ๑ คน และคาดการณ์ว่าในปี ๒๕๘๑ จะเหลือประชากรวัยแรงงานเพียง ๑.๗ คนแบกรับผู้สูงอายุ ๑ คน การขาดแคลนกำลังแรงงานทำให้ต้องนำเข้าแรงงานไร้ทักษะจากประเทศเพื่อนบ้าน ซึ่งส่งผลกระทบต่อตลาดแรงงานไทยในด้านการยกระดับรายได้และทักษะฝีมือแรงงานจะช้าลง ผลผลิตภาพแรงงานไทย อาจเพิ่มขึ้นช้า ปัญหาการค้ำมนุษย์ และการขาดการคุ้มครองทางสังคมขั้นพื้นฐานที่จำเป็น ซึ่งจะเป็นปัญหาต่อเนื่องที่ส่งผลกระทบต่อคุณภาพชีวิตของคนไทย อาทิ อาชญากรรม โรคระบาดและภาวะทางการแพทย์ของระบบบริการทางสังคม อย่างไรก็ตาม นับเป็นโอกาสในการพัฒนาสินค้าและบริการ ธุรกิจบริการที่เหมาะสมกับกลุ่มผู้สูงอายุที่เพิ่มขึ้นเป็นตัวเลขเบื้องต้น สศช. จะคำนวณใหม่อีกครั้งเมื่อการปรับปรุงฐานข้อมูลในแบบจำลองเสร็จสมบูรณ์เกณฑ์ขั้นต่ำในปี ๒๕๔๖ ซึ่งอยู่ที่ ๑๒,๗๔๕ ดอลลาร์ สหรัฐ. ต่อคนต่อปี

### 3.1.3 ความเหลื่อมล้ำ

ความเหลื่อมล้ำเป็นปัญหาสำคัญในสังคมไทยทั้งความเหลื่อมล้ำด้านรายได้ โอกาสการเข้าถึงบริการภาครัฐ และการเข้าถึงทรัพยากรธรรมชาติ นำไปสู่ความขัดแย้งในสังคม และเป็นอุปสรรคต่อการพัฒนาประเทศที่ลดทอนความเข้มแข็งทางเศรษฐกิจและความมั่นคงทางสังคม จากการกระจายรายได้และผลประโยชน์ของการพัฒนาไปยังกลุ่มคนต่างๆ ในสังคม บางพื้นที่และบางสาขาการผลิตไม่ทั่วถึงเป็นธรรมผลประโยชน์ส่วนใหญ่ตกอยู่ในกลุ่มที่มีโอกาสและรายได้สูง ทำให้สัดส่วนรายได้ระหว่างกลุ่มคนรายย่อยละ ๑๐ ของประชากรกับกลุ่มคนจนร้อยละ ๑๐ ของประชากร มีความแตกต่างกันถึง ๑๔.๕ เท่า ในปี ๒๕๕๖ นอกจากนี้ความเหลื่อมล้ำยังส่งผลให้เกิดปัญหาต่างๆ อาทิ ปัญหาการทุจริตคอร์รัปชัน คนยากจนขาดโอกาสการเข้าถึงบริการการศึกษาและสาธารณสุขที่มีคุณภาพอย่างเท่าเทียม การแย่งชิงทรัพยากร การรับรู้ข้อมูลข่าวสารปัญหาอาชญากรรมและยาเสพติด

### 3.1.4 ความเป็นเมือง

การเปลี่ยนแปลงพื้นที่ชนบทไปสู่ความเป็นเมืองมีแนวโน้มเพิ่มขึ้นเพื่อลดความแออัดของเมืองหลวงและเมืองหลัก อันเป็นการกระจายความเจริญสู่พื้นที่อื่นๆ จึงจำเป็นที่จะต้องมีการลงทุนโครงสร้างพื้นฐานการจัดบริการสาธารณะเพื่อรองรับการเติบโตของเมือง การใช้ประโยชน์ของทรัพยากรท้องถิ่นทั้งปัจจัยการผลิตและแรงงานไปสู่ภาคการค้า บริการ และอุตสาหกรรม ตลอดจนการแสวงหาเทคโนโลยีใหม่ๆ ที่จะช่วยลดผลกระทบต่อสิ่งแวดล้อม ซึ่งส่งผลกระทบต่อลดลงและความเสื่อมโทรมของทรัพยากรท้องถิ่น การลดลงของแรงงานในภาคเกษตร รวมทั้งปัญหาการบริหารจัดการขยะทั้งขยะชุมชนและอุตสาหกรรม ทั้งนี้ การเพิ่มขึ้นของประชากรและแรงงานในพื้นที่อาจส่งผลกระทบต่อเปลี่ยนแปลงของวิถีชีวิตและวัฒนธรรมท้องถิ่น อย่างไรก็ตาม การผลิตและกิจกรรมทางเศรษฐกิจที่มีขนาดใหญ่ขึ้นเพื่อตอบสนองความต้องการคนในเมืองที่มากขึ้น จะส่งผลให้เกิดการประหยัดจากขนาด การขนส่งมีต้นทุนต่ำลง และการลงทุนในระบบสาธารณูปโภคจะมีความคุ้มค่ามากขึ้นนอกจากนี้ ความต้องการแรงงานที่มากขึ้นจะมีส่วนเชื้อ

หรือทำให้จำเป็นต้องมีการจัดตั้งสถาบันการศึกษาในพื้นที่เพื่อตอบสนองความต้องการของสถานประกอบการที่มีจำนวนมาก

### 3.1.5 การบริหารจัดการภาครัฐ

(1) ร่างรัฐธรรมนูญแห่งราชอาณาจักรไทย พ.ศ.๒๕๕๘ วางกรอบด้านการบริหารจัดการภาครัฐ เพื่อการพัฒนาธรรมาภิบาลภาครัฐ ร่างรัฐธรรมนูญแห่งราชอาณาจักรไทย พ.ศ. ๒๕๕๘ มีมาตราสำคัญๆ ที่จะช่วยสนับสนุนให้การบริหารจัดการและการปรับปรุงประสิทธิภาพกลไกการพัฒนา อาทิ มาตรา ๖๕ หน่วยงานของรัฐ องค์กรเอกชน หรือองค์กรใดที่ดำเนินกิจกรรมโดยใช้เงินแผ่นดิน มีหน้าที่ต้องเปิดเผยข้อมูลเกี่ยวกับการดำเนินการดังกล่าวต่อสาธารณะ เพื่อให้พลเมืองได้ติดตามและตรวจสอบมาตรา ๘๒ รัฐต้องดำเนินการตามแนวนโยบายพื้นฐานแห่งรัฐ และต้องจัดระบบงานราชการและงานของรัฐอย่างอื่น ให้เป็นไปตามหลักธรรมาภิบาล พัฒนาและสร้างโอกาสเพื่อลดความเหลื่อมล้ำและสร้างความเป็นธรรมอย่างยั่งยืน กระจายอำนาจและจัดการกิจ อำนาจหน้าที่ และขอบเขตความรับผิดชอบที่ชัดเจนระหว่างราชการส่วนกลาง ส่วนภูมิภาค และส่วนท้องถิ่นรวมทั้งมีกลไกป้องกันและจัดการทุจริตและประพฤติมิชอบที่มีประสิทธิภาพทั้งในภาครัฐและภาคเอกชน ฯลฯ มาตรา ๘๕ รัฐต้องดำเนินนโยบายการเงิน การคลัง และงบประมาณภาครัฐ โดยยึดหลักการรักษาวินัยและความยั่งยืนทางการคลัง และการใช้จ่ายเงินแผ่นดิน อย่างคุ้มค่า จัดให้มีระบบการเงินการคลังเพื่อสังคม มีระบบภาษีอากรที่มีความเป็นธรรม มีประสิทธิภาพ เกิดประโยชน์สูงสุดต่อประชาชน และสอดคล้องกับการเปลี่ยนแปลงทางเศรษฐกิจและสังคม

(2) ภาคประชาสังคมให้ความสำคัญกับการบริหารจัดการของภาครัฐสถาบันทางสังคม อาทิ มูลนิธิ สถาบันการศึกษา หน่วยงานวิจัยต่างๆ นำเสนอผลการติดตาม วิเคราะห์ สังเคราะห์ เรื่องที่เกี่ยวกับการบริหารจัดการประเทศและการปรับปรุงประสิทธิภาพกลไกการพัฒนาทั้งประเด็นธรรมาภิบาล การทุจริตคอร์รัปชันทั้งการคอร์รัปชันขนาดใหญ่และคอร์รัปชันภาคครัวเรือน การบริหารจัดการภาครัฐและการกระจายอำนาจ เพื่อรายงานข้อค้นพบและข้อเสนอแนะสู่สาธารณะ เป็นแรงกดดันให้ผู้มีอำนาจภาครัฐหันมาพิจารณาทบทวน แนวนโยบาย มาตรการ และกลไกการทำงานต่างๆ ให้เหมาะสมมากขึ้น

### 3.2 บริบทภายนอก

#### 3.2.1 การเข้าสู่สังคมผู้สูงอายุของโลก

องค์การสหประชาชาติประเมินสถานการณ์ว่าในช่วงปี ๒๕๔๔ -๒๖๔๓ (ค.ศ. ๒๐๐๑-๒๑๐๐) จะเป็นศตวรรษแห่งผู้สูงอายุ หมายถึงการมีประชากรอายุ ๖๐ ปีขึ้นไปมากกว่าร้อยละ ๑๐ ของประชากรรวมทั่วโลก โดยประเทศที่พัฒนาแล้วจะใช้ระยะเวลาที่ค่อนข้างยาวนานในการเข้าสู่สังคมผู้สูงอายุเช่น ญี่ปุ่น อเมริกา ยุโรป ขณะที่กลุ่มประเทศกำลังพัฒนาจะมีระยะเวลาเปลี่ยนแปลงโครงสร้างประชากรดังกล่าวค่อนข้างสั้นกว่า สะท้อนถึงระยะเวลาในการเตรียมความพร้อมเพื่อรองรับสังคมผู้สูงอายุที่สั้นกว่าประเทศพัฒนาแล้วค่อนข้างมาก โดยการเป็นสังคมผู้สูงอายุจะส่งผลให้มีการขาดแคลนแรงงานในประเทศ และมีการเคลื่อนย้ายแรงงานต่างด้าวมากขึ้นนอกจากนี้ มีความต้องการสินค้าและบริการที่เหมาะสมกับผู้สูงอายุมากขึ้น นับเป็นโอกาสอย่างมากสำหรับประเทศไทยที่จะพัฒนาด้านธุรกิจและลงทุนด้านการค้าและบริการ ด้านการท่องเที่ยว ที่พักอาศัย การให้บริการสุขภาพในรูปแบบต่างๆ รวมทั้งเป็นโอกาสของแรงงานไทยในการไปทำงานในประเทศที่พัฒนาแล้ว

### 3.2.2 การปรับเปลี่ยนด้านเทคโนโลยีและนวัตกรรมที่รวดเร็ว

การปรับเปลี่ยนที่รวดเร็วด้านเทคโนโลยีและนวัตกรรมส่งผลให้เกิดการเปลี่ยนแปลงในรูปแบบ การผลิต และการค้าที่มีการใช้เทคโนโลยีมาช่วยในการเพิ่มประสิทธิภาพการผลิต การพาณิชย์อิเล็กทรอนิกส์กลายเป็น รูปแบบการค้าที่มีบทบาทมากขึ้น มีการยกระดับกระบวนการผลิตแบบอัตโนมัติไปสู่การใช้เทคโนโลยี ที่ผสมผสาน ระหว่าง Information Technology กับ Operational Technology หรือที่เรียกว่า Internet of Things (เทคโนโลยี อินเทอร์เน็ตที่เชื่อมอุปกรณ์และ เครื่องมือต่างๆ เช่น โทรศัพท์มือถือรถยนต์ ตู้เย็น โทรทัศน์ และอื่นๆ เข้าไว้ด้วยกัน) เพื่อผลิตสินค้าตามความต้องการของผู้บริโภคจำนวนมากยิ่งขึ้น โดยหากภาคการผลิต ที่ปรับตัวตามการ เปลี่ยนแปลงของเทคโนโลยีไม่ทัน ขาดการลงทุนด้านการวิจัยและพัฒนา และนวัตกรรม จะทำให้ความสามารถในการ แข่งขันลดลง

### 3.2.3 ความเชื่อมโยงกับเศรษฐกิจในระดับภูมิภาคและระดับโลกที่สูงขึ้น

(1) แนวโน้มการพัฒนาเศรษฐกิจของประเทศเพื่อนบ้าน มีการพัฒนาระบบเศรษฐกิจและเขตเศรษฐกิจพิเศษ ภายในประเทศ ซึ่งจะมีผลต่อทิศทางการวางแผนพัฒนาด้าน โครงสร้างพื้นฐานของประเทศไทย ตลอดจนการ ปรับเปลี่ยนกฎ ระเบียบ กติกา ด้านการค้าการลงทุนที่มุ่งเน้นให้ความสำคัญกับเรื่องความโปร่งใสและสิ่งแวดล้อม มากขึ้น

(2) การเปิดเสรีภายใต้ข้อตกลงประชาคมเศรษฐกิจอาเซียนในปี ๒๕๕๘ จะนำมาซึ่งโอกาสที่สำคัญๆ หลาย ประการต่อการยกระดับศักยภาพการขยายตัวของเศรษฐกิจไทย ได้แก่ ๑) การลดข้อจำกัดในด้านอุปสงค์ในประเทศ ๒) โอกาสในการใช้ปัจจัยการผลิตและแรงงานสำหรับการพัฒนาภาคเกษตรและอุตสาหกรรมที่ใช้แรงงานและวัตถุดิบ เข้มข้นในการเพิ่มขีดความสามารถในการแข่งขันและพัฒนาตนเองไปสู่ระดับการผลิตที่สูงขึ้นทั้งการผลิตในประเทศ และการใช้ฐานการผลิตในประเทศเพื่อนบ้านและ ๓ ) โอกาสในการใช้ความได้เปรียบด้านสถานที่ตั้งและด้าน โครงสร้างพื้นฐานและ โลจิสติกส์ในการขับเคลื่อนเศรษฐกิจให้เป็นศูนย์กลางทางการบริการและการผลิต ภาคอุตสาหกรรมขนาดต่อนอกภูมิภาคและในภูมิภาคในระยะต่อไป

(3) การเปิดเสรีทางการค้ากับประเทศที่พัฒนาแล้ว จะมีการนำประเด็นด้านมาตรฐานของการค้าและบริการมา เป็นข้อกีดกันทางการค้าซึ่งผู้ประกอบการภายในประเทศโดยเฉพาะวิสาหกิจขนาดกลางและขนาดย่อมต้องปรับตัวเพื่อ พัฒนาผลิตภาพการผลิตและรูปแบบธุรกิจ พัฒนามาตรฐานของอุตสาหกรรม ตลอดจนพัฒนาสินค้าที่เป็นมิตรต่อ สิ่งแวดล้อมและมีความรับผิดชอบต่อสังคม/ชุมชนมากขึ้น โดยแรงเหวี่ยงจากกระแสการเปิด เสรีทางการค้าจะก่อให้เกิด การเคลื่อนย้ายเงินทุน แนวโน้มราคาสินค้าเกษตรและสินค้าขั้นปฐม แรงกดดันจากการเพิ่มขึ้นของขีดความสามารถใน การแข่งขันของประเทศต่างๆ ในอนุภูมิภาคโดยเฉพาะในการผลิตสินค้าเกษตร สินค้ากึ่งทุนและเทคโนโลยีเข้มข้น รวมทั้งแนวโน้มนโยบายและมาตรการการพัฒนาของภาครัฐที่ยังไม่ทั่วถึง ยังมีแนวโน้มที่จะดกย่ำปัญหาความเหลื่อมล้ำ ทางด้านรายได้ให้มีความรุนแรงมากขึ้นและเป็นอุปสรรคต่อการสร้างการเติบโตของเศรษฐกิจแบบทั่วถึง (Inclusive Growth) ซึ่งเป็นปัจจัยที่จำเป็นต่อการขยายตัวทางเศรษฐกิจที่ต่อเนื่องและยั่งยืน

(4) ตลาดเงิน ตลาดทุนและเศรษฐกิจโลกยังมีความเสี่ยงที่จะผันผวนตลอดช่วงแผนฯ ๑๒ เนื่องจาก ๑ ) ผลกระทบจากการปรับทิศทางนโยบายการเงินในสหรัฐอเมริกาในช่วงต้นแผนพัฒนาฯ และแนวโน้มการปรับทิศทาง นโยบายการเงินในยุโรปในช่วงกลางถึงปลายแผนพัฒนาฯ และ ๒) ปัญหาการสั่งสมหนี้สาธารณะในประเทศสำคัญๆ

ในช่วงหลังวิกฤติเศรษฐกิจโลกที่มีความเสี่ยงจะพัฒนาไปสู่วิกฤติและสร้างผลกระทบต่อเสถียรภาพของระบบเศรษฐกิจและการเงินโลกหากมาตรการปฏิรูปในประเทศสำคัญๆ ของโลกไม่ประสบความสำเร็จอย่างเป็นรูปธรรม

(5) ความเคลื่อนไหวของกระแสวัฒนธรรมโลก ความก้าวหน้าในการติดต่อสื่อสาร การขยายตัวของเครือข่ายทางสังคมออนไลน์ ส่งผลให้มีทั้งโอกาสและความเสี่ยง ต่อวิถีชีวิตทัศนคติ และความเชื่อในสังคมตลอดจนความสัมพันธ์ระหว่างบุคคล กระบวนการเรียนรู้ และพฤติกรรมกรการบริโภคของคนในประเทศ

### 3.2.4 การเปลี่ยนแปลงสภาพภูมิอากาศ

(1) การเปลี่ยนแปลงสภาพภูมิอากาศ (Climate Change) จะส่งผลกระทบต่อสถานการณ์ความเสื่อมโทรมของทรัพยากรธรรมชาติและสิ่งแวดล้อมให้มีความรุนแรงมากขึ้น อุณหภูมิของโลกเพิ่มขึ้น ทำให้เกิดความแห้งแล้งเป็นระยะเวลายาวนาน เกิดฝนขาดช่วง และมีฤดูกาลเปลี่ยนไป ส่งผลกระทบต่อความอุดมสมบูรณ์ของดิน ป่าไม้เกิดความเสื่อมโทรม แหล่งน้ำขาดแคลน ผลผลิตทางการเกษตรลดลงเกิดโรคระบาดในพืชและสัตว์ และอาจเกิดผลกระทบต่อสุขภาพของมนุษย์กรณีที่เกิดโรคระบาดใหม่เกิดความเสียหายต่อเศรษฐกิจความหลากหลายทางชีวภาพ เช่น ระบบนิเวศป่าไม้ ระบบนิเวศชายฝั่ง พื้นที่ชุ่มน้ำ เกิดการกัดเซาะชายฝั่ง และการสูญเสียแนวปะการัง การสูญเสียความหลากหลายทางชีวภาพดังกล่าวข้างต้น จะส่งผลกระทบต่อความมั่นคงด้านอาหาร สุขภาพ พลังงาน และลดทอนขีดความสามารถในการพึ่งพาตนเองของชุมชน

(2) การเปลี่ยนแปลงของสภาพภูมิอากาศยังส่งผลให้ภัยพิบัติทางธรรมชาติมีแนวโน้มเกิดบ่อยครั้งขึ้นและมีความรุนแรงมากขึ้น ทั้งอุทกภัย ภัยแล้ง แผ่นดินไหวและดินโคลนถล่ม ส่งผลกระทบต่อภาคการผลิต การพัฒนาอุตสาหกรรม และการพัฒนาเศรษฐกิจโดยรวมของประเทศ รวมทั้งวิถีการดำรงชีวิตของประชาชน นอกจากนี้ ข้อตกลงระหว่างประเทศเกี่ยวกับการเปลี่ยนแปลงสภาพภูมิอากาศจะทวีความเข้มข้นและเป็นแรงกดดันให้ประเทศไทยต้องเตรียมพร้อมรับการระในการลดการปล่อยก๊าซเรือนกระจกภายใต้กระแสการแข่งขันทางการค้า

### 3.2.5 วาระการพัฒนาของโลกภายหลัง ค.ศ. ๒๐๑๕ (Post ๒๐๑๕ Agenda)

ประเด็นสำคัญของวาระการพัฒนาโลกภายหลัง ค.ศ.๒๐๑๕ คือ การจัดทำเป้าหมายการพัฒนาที่ยั่งยืนในกรอบสหประชาชาติ (Sustainable Development Goals–SDGs) ในช่วงเวลา ๑๕ ปี โดยสหประชาชาติให้การรับรองแล้วเมื่อวันที่ ๑๐ กันยายน ๒๕๕๗ ประกอบด้วยเป้าประสงค์ (Goal) จำนวน ๑๗ ข้อ และเป้าหมาย (Target) จำนวน ๑๖๘ ข้อซึ่งจะส่งผลกระทบกับการวางแผนทางการพัฒนาประเทศในอนาคตที่ต้องเน้นขจัดความยากจนให้หมดไป ประชาชนมีสุขภาพที่ดี มีระบบการศึกษา มีความเท่าเทียมกันทางเพศส่งเสริมการเติบโตทางเศรษฐกิจแบบยั่งยืน มีระบบโครงสร้างพื้นฐานที่รองรับการพัฒนาอุตสาหกรรมที่ยั่งยืน ลดความไม่เท่าเทียมกันทั้งภายในประเทศและระหว่างประเทศ มีรูปแบบการผลิตและการบริโภคแบบยั่งยืน เตรียมความพร้อมในการรับมือการเปลี่ยนแปลงสภาพภูมิอากาศ สงวนรักษาทรัพยากรธรรมชาติและ ความหลากหลายทางชีวภาพ มีการจัดการทรัพยากรทางทะเลอย่างยั่งยืน ส่งเสริมให้สังคมมีความสุข มีความยุติธรรมและส่งเสริมความเป็นหุ้นส่วนเพื่อการพัฒนาในระดับโลกร่วมกัน

## 4 กรอบวิสัยทัศน์และเป้าหมาย

4.1 กรอบวิสัยทัศน์แผนพัฒนาฯ ฉบับที่ ๑๒ จากสถานะของประเทศและบริบทการเปลี่ยนแปลงต่างๆ ที่ประเทศกำลังประสบอยู่ ทำให้การกำหนดวิสัยทัศน์แผนพัฒนาฯ ฉบับที่ ๑๒ ยังคงมีความต่อเนื่องจากวิสัยทัศน์แผนพัฒนาฯ ฉบับที่ ๑๑ และกรอบหลักการของการวางแผนที่น้อมนำและประยุกต์ใช้หลักปรัชญาของเศรษฐกิจ

พอเพียง ยึดคนเป็นศูนย์กลางของการพัฒนาอย่างมีส่วนร่วม การพัฒนาที่ยืดหยุ่นและยืดหยุ่น โดยวิสัยทัศน์ของการพัฒนาในแผนพัฒนาฯ ฉบับที่ ๑๒ ต้องให้ความสำคัญกับการกำหนดทิศทางพัฒนาที่มุ่งสู่การเปลี่ยนผ่านประเทศไทยจากประเทศที่มีรายได้ปานกลางไปสู่ประเทศที่มีรายได้สูง มีความมั่นคง และยั่งยืน สังคมอยู่ร่วมกันอย่างมีความสุข และนำไปสู่การบรรลุวิสัยทัศน์ระยะยาว “มั่นคง มั่งคั่ง ยั่งยืน” ของประเทศ

**4.2 การกำหนดตำแหน่งทางยุทธศาสตร์ของประเทศ (Country Strategic Positioning)** เป็นการกำหนดตำแหน่งทางยุทธศาสตร์ของประเทศที่สอดคล้องกับยุทธศาสตร์ชาติที่ สศช. ได้จัดทำขึ้นประเทศไทยเป็นประเทศรายได้สูงที่มีการกระจายรายได้อย่างเป็นธรรม เป็นศูนย์กลางด้านการขนส่งและ โลจิสติกส์ของภูมิภาค ผู้มีความเป็นชาติการค้าและบริการ (Trading and Service Nation) เป็นแหล่งผลิตสินค้าเกษตรอินทรีย์และเกษตรปลอดภัย แหล่งอุตสาหกรรมสร้างสรรค์และมีนวัตกรรมสูงที่เป็นมิตรต่อสิ่งแวดล้อม

#### 4.3 เป้าหมาย

##### 4.3.1 การหลุดพ้นจากกับดักประเทศรายได้ปานกลางสู่รายได้สูง

- (1) เศรษฐกิจขยายตัวเฉลี่ยไม่ต่ำกว่าร้อยละ ๕.๐
- (2) ผลิตภัณฑ์มวลรวมในประเทศต่อหัว (GDP Per Capita) และรายได้ประชาชาติต่อหัว (GNP Per Capita) ณ สิ้นแผนพัฒนาฯ ฉบับที่ ๑๒ ในปี ๒๕๔๖ เพิ่มขึ้นเป็น ๓๑๗,๐๕๑ บาท (๕,๓๒๕ ดอลลาร์ สหรัฐ) และ ๓๐๑,๑๕๕ บาท (๔,๘๕๕ ดอลลาร์ สหรัฐ) ต่อคนต่อปี
- (3) ผลผลิตภาพการผลิตเพิ่มขึ้นไม่ต่ำกว่าเฉลี่ยร้อยละ ๒.๕ ต่อปี
- (4) การลงทุนรวมขยายตัวไม่ต่ำกว่าเฉลี่ยร้อยละ ๘.๐ (การลงทุนของการลงทุนภาครัฐไม่ต่ำกว่าร้อยละ ๑๐.๐ และการลงทุนของภาคเอกชนขยายตัวไม่ต่ำกว่าเฉลี่ยร้อยละ ๗.๕ ในขณะที่ปริมาณการส่งออกขยายตัวเฉลี่ยไม่ต่ำกว่าร้อยละ ๔.๐ ต่อปี)

##### 4.3.2 การพัฒนาศักยภาพคนให้สนับสนุนการเจริญเติบโตของประเทศและการสร้างสังคมสูงวัยอย่างมีคุณภาพ

- (1) ประชาชนทุกช่วงวัยมีความมั่นคงทางด้านเศรษฐกิจและสังคม (Socio-Economic Security) และมีคุณภาพชีวิตที่ดีขึ้น
- (2) การศึกษาและการเรียนรู้ได้รับการพัฒนาคุณภาพ
- (3) สถาบันทางสังคมมีความเข้มแข็งเป็นฐานรากที่เอื้อต่อการพัฒนาคน

##### 4.3.3 การลดความเหลื่อมล้ำในสังคม

- (1) การกระจายรายได้มีความเท่าเทียมกันมากขึ้น
- (2) บริการทางสังคมมีคุณภาพและมีการกระจายอย่างทั่วถึง

##### 4.3.4 การสร้างการเจริญเติบโตทางเศรษฐกิจและสังคมที่เป็นมิตรกับสิ่งแวดล้อม

- (1) รักษาความมั่นคงของฐานทรัพยากร สร้างสมดุลระหว่างการอนุรักษ์และการใช้ประโยชน์อย่างยั่งยืนและเป็นธรรม
- (2) ขับเคลื่อนประเทศสู่เศรษฐกิจและสังคมที่เป็นมิตรต่อสิ่งแวดล้อม
- (3) เพิ่มขีดความสามารถในการรับมือภัยพิบัติและการเปลี่ยนแปลงสภาพภูมิอากาศ

(4) เพิ่มประสิทธิภาพและเสริมสร้างธรรมาภิบาลในการบริหารจัดการทรัพยากรธรรมชาติและสิ่งแวดล้อม

(5) มีการบริหารจัดการน้ำให้สมดุลระหว่างการอุปสงค์และอุปทานของน้ำ

#### 4.3.5 การบริหารราชการแผ่นดินที่มีประสิทธิภาพ

(1) การบริหารงานภาครัฐที่โปร่งใส เป็นธรรม มีประสิทธิภาพ และมีส่วนร่วม

(2) ขจัดการทุจริตคอร์รัปชัน

(3) มีการกระจายอำนาจที่เหมาะสม

### 5 แนวทางการพัฒนา

#### 5.1 การยกระดับศักยภาพการแข่งขันและการหลุดพ้นกับดักรายได้ปานกลางสู่รายได้สูง

##### 5.1.1 การส่งเสริมด้านการวิจัยและพัฒนา

พัฒนาสถานะแวดล้อมของการพัฒนาวิทยาศาสตร์ เทคโนโลยี วิจัย และนวัตกรรม ทั้งด้านการลงทุนในการวิจัยและพัฒนา ด้านบุคลากรวิจัย ด้านโครงสร้างพื้นฐาน และด้านการบริหารจัดการ รวมทั้งสนับสนุนและผลักดันให้ผู้ประกอบการมีบทบาทหลักด้านเทคโนโลยีและนวัตกรรม ตลอดจนผลักดันงานวิจัยและพัฒนาให้ใช้ประโยชน์อย่างแท้จริงทั้งเชิงพาณิชย์และสาธารณะ โดยให้ความคุ้มครองทรัพย์สินทางปัญญา

##### 5.1.2 การพัฒนาผลิตภาพแรงงาน

สร้างความร่วมมือระหว่างภาครัฐและภาคเอกชนในการพัฒนากำลังคนและแรงงานให้มีทักษะความรู้และสมรรถนะที่สอดคล้องกับความต้องการของตลาดและรองรับการเปิดเสรีของประชาคมอาเซียน โดยยกระดับและพัฒนาสมรรถนะแรงงานไทยด้วยเทคโนโลยี เร่งรัดให้แรงงานทั้งระบบมีการเรียนรู้ขั้นพื้นฐานเพื่อสามารถแข่งขันในตลาดแรงงานได้ สนับสนุนให้แรงงานและปัจจัยการผลิตมีความยืดหยุ่นในการเคลื่อนย้ายระหว่างสาขาการผลิตและระหว่างพื้นที่การผลิต เพื่อให้แรงงานสามารถเคลื่อนย้ายไปสู่สาขาการผลิตที่มีผลิตภาพการผลิตสูงสุด และสนับสนุนให้ผู้ประกอบการในภาคอุตสาหกรรมและบริการจัดทำกรอบคุณวุฒิวิชาชีพและมาตรฐานฝีมือแรงงานให้เป็นมาตรฐานที่เชื่อมโยงกันเพื่อยกระดับทักษะของแรงงานไทย

##### 5.1.3 การส่งเสริมผู้ประกอบการที่เข้มแข็งและพาณิชย์ดิจิทัล

พัฒนาขีดความสามารถของผู้ประกอบการให้มีความยืดหยุ่นสามารถปรับตัวและดำเนินธุรกิจท่ามกลางการดำเนินนโยบายและมาตรการการกีดกันทางการค้าในรูปแบบต่างๆ เพิ่มสัดส่วนความเป็นเจ้าของคนไทยและสนับสนุนให้มีการขยายตลาดที่มีแบรนด์สินค้าและช่องทางการตลาดที่เป็นของตนเองมากขึ้น ตลอดจนพัฒนาต่อยอดอุตสาหกรรมและบริการเพื่อเข้าสู่การเป็นศูนย์กลางการผลิต บริการและอุตสาหกรรมดิจิทัล

5.1.4 การลงทุนโครงสร้างพื้นฐานเร่งลงทุนและพัฒนาโครงสร้างพื้นฐานด้านการคมนาคมขนส่งเพื่อเชื่อมโยงพื้นที่เศรษฐกิจในประเทศและต่างประเทศ ทั้งการพัฒนาและปรับปรุงโครงข่ายรถไฟให้เป็นโครงข่ายหลักในการเดินทางและขนส่งของประเทศ พัฒนาโครงข่ายระบบขนส่งสาธารณะและโครงข่ายทางหลวงพิเศษระหว่างเมืองขยายขีดความสามารถของท่าอากาศยานหลักของประเทศ พัฒนาท่าเรือที่มีศักยภาพให้เป็นท่าเรืออิเล็กทรอนิกส์เต็มรูปแบบ รวมทั้งพัฒนาและปรับปรุงระบบโทรคมนาคมของประเทศ ตลอดจนสนับสนุนการพัฒนาด้านอุตสาหกรรมที่เกิดจากลงทุนด้านโครงสร้างพื้นฐาน เช่น อุตสาหกรรมซ่อมบำรุงและผลิตชิ้นส่วน อากาศยาน และอุตสาหกรรมระบบราง เป็นต้น เพื่อสร้างโอกาสทางเศรษฐกิจให้กับประเทศในการเป็นฐานการผลิตในภูมิภาคอาเซียน

### 5.1.5 การปรับโครงสร้างการผลิต

ปรับโครงสร้างการผลิตภาคเกษตร โดยการปรับเปลี่ยนจากการผลิตสินค้าเกษตรขั้นปฐมเป็นสินค้าเกษตรแปรรูปที่มีมูลค่าสูงมีคุณภาพและมาตรฐานสากล สามารถสร้างความเชื่อมโยงทางด้านวัตถุดิบกับประเทศเพื่อนบ้าน และลดระดับการผลิตสินค้าขั้นปฐมที่สูญเสียขีดความสามารถในการแข่งขัน ลงสู่ระดับที่จำเป็นสำหรับการสร้างความมั่นคงทางด้านอาหารและพลังงาน จัดระบบการผลิตให้สอดคล้องกับศักยภาพพื้นที่และความต้องการของตลาดตั้งแต่ต้นน้ำถึงปลายน้ำทั้งด้านกายภาพและเศรษฐกิจ รวมทั้งส่งเสริมการรวมกลุ่มทางการเกษตรจากกิจการเจ้าของคนเดียว เป็นการประกอบการในลักษณะสหกรณ์ ห้างหุ้นส่วน และบริษัทเพื่อให้เกิดการประหยัดจากขนาด พิจารณาพันธุ์พืชที่เหมาะสมกับศักยภาพของพื้นที่และแหล่งน้ำ ใช้เทคโนโลยีการผลิตในระดับที่เหมาะสม ใช้กลไกตลาดในการป้องกันความเสี่ยง ตลอดจนส่งเสริมและเร่งขยายผลแนวคิดการทำเกษตรตามหลักปรัชญาของเศรษฐกิจพอเพียง และระบบเกษตรกรรมยั่งยืนปรับ โครงสร้างการผลิตภาคบริการ โดยเร่งพัฒนาระบบคมนาคมขนส่งให้เกิดความเชื่อมโยงกันเป็นโครงข่ายทั้งทางบก ทางน้ำ และทางอากาศเร่งพัฒนาท่าเทียบเรือขนาดใหญ่เพื่อรองรับการเติบโตของการท่องเที่ยวทางทะเล ปรับปรุงแก้ไขกฎหมายที่เกี่ยวข้องกับการท่องเที่ยวให้ครอบคลุมและทันสมัยทั้งการควบคุมกิจกรรมต่างๆ เกี่ยวกับการท่องเที่ยวและส่งเสริมการท่องเที่ยวและกำหนดและจัดทำกฎหมายเพื่อยกระดับมาตรฐานการท่องเที่ยวของไทยสู่สากลและรองรับการพัฒนาการท่องเที่ยวให้สามารถแข่งขัน ได้ในระดับนานาชาติ รวมทั้งส่งเสริมการพัฒนาเชิงพื้นที่ในลักษณะกลุ่ม คลัสเตอร์ท่องเที่ยว โดยสนับสนุนการพัฒนาด้านการท่องเที่ยวของพื้นที่ที่มีความเชื่อมโยงทั้งทางกายภาพ วิถีชีวิต/วัฒนธรรมท้องถิ่นและกิจกรรมการท่องเที่ยว ตลอดจนส่งเสริมการสร้าง ความเชื่อมโยงด้านการท่องเที่ยวในภูมิภาคอาเซียน ทั้งประเทศที่มีพรมแดนติดกันและประเทศที่มีโครงข่ายคมนาคมขนส่งเชื่อมโยงกันเพื่อให้เกิดการพัฒนาแบบองค์รวมทั้งระบบพัฒนาต่ออุตสาหกรรมอนาคตเพื่อเป็นแหล่งการถ่ายเทเทคโนโลยี เชื่อมโยงการผลิตกับอุตสาหกรรมที่เป็นฐานรายได้ประเทศ และเป็นกลไกการขับเคลื่อนเศรษฐกิจไทยให้เข้าสู่การเป็นศูนย์กลางการผลิตและบริการทั้งในระดับอนุภูมิภาคและในภูมิภาคอาเซียนพัฒนาโครงสร้างพื้นฐานที่สนับสนุนการขยายตัวด้านการค้าการลงทุน เช่น โลจิสติกส์ และพลังงาน รวมทั้งปัจจัยสนับสนุนการลงทุนอื่นๆ เช่น ลดอุปสรรคการเคลื่อนย้ายเงินทุนระหว่างประเทศ เป็นต้น ส่งเสริมการนำเทคโนโลยีและนวัตกรรมมาประยุกต์ใช้ทั้งภาคการผลิต การตลาด การบริหารจัดการการเงิน และโลจิสติกส์ เชื่อมโยงเศรษฐกิจดิจิทัล ในการอำนวยความสะดวกทางการค้าการลงทุนด้วยระบบอิเล็กทรอนิกส์ และสนับสนุนการลงทุนเพื่อสร้างเศรษฐกิจและสังคมแห่งปัญญาและการเรียนรู้ มุ่งเน้นการพัฒนาธุรกิจเชิงสร้างสรรค์ การลงทุนที่ใช้เทคโนโลยีขั้นสูงและเป็นมิตรกับสิ่งแวดล้อม การประหยัดพลังงานและการใช้พลังงานทดแทน การลงทุน ด้านการวิจัยและพัฒนาเชิงพาณิชย์ การจัดตั้งสำนักงานใหญ่ข้ามประเทศ บริษัทการค้าระหว่างประเทศ รวมทั้งการให้ความสำคัญเรื่องความรับผิดชอบต่อสังคมและการตอบแทน ผู้สังคมขององค์กร และกิจการเพื่อสังคม

## 5.2 การพัฒนาศักยภาพคนตามช่วงวัยและการปฏิรูประบบเพื่อสร้างสังคมสูงวัยอย่างมีคุณภาพ

### 5.2.1 การพัฒนาศักยภาพคนในทุกช่วงวัยให้สนับสนุนการเจริญเติบโตของประเทศ โดยช่วงวัยเด็กตั้งแต่แรกเกิดให้มีพัฒนาการที่สมวัยในทุกด้าน วัยเรียน วัยรุ่นให้มีทักษะการเรียนรู้ ทักษะชีวิตสามารถอยู่ร่วมกับผู้อื่นภายใต้บริบทสังคมที่เป็นพหุวัฒนธรรม วัยแรงงานให้มีการพัฒนาระดับสมรรถนะฝีมือแรงงานเพื่อสร้างผลิตภาพเพิ่มให้กับประเทศ วัยผู้สูงอายุให้มีการทำงานที่เหมาะสมตามศักยภาพและประสบการณ์ มีรายได้ในการดำรงชีวิต มีการ



สร้างเสริมและฟื้นฟูสุขภาพเพื่อป้องกันหรือชะลอความทุพพลภาพและโรคเรื้อรังต่างๆ ที่จะก่อให้เกิดภาวะแก่ปัจเจกบุคคล ครอบครัว และระบบบริการสุขภาพ

5.2.2 การยกระดับคุณภาพการศึกษาและการเรียนรู้ให้มีคุณภาพ เท่าเทียมและทั่วถึง โดย

(1) ปฏิรูประบบบริหารจัดการทางการศึกษา โดยปรับระบบบริหารจัดการการศึกษาใหม่เพื่อสร้างควมรับผิดชอบต่อผลลัพธ์ (Accountability)

(2) ปฏิรูประบบการคลังด้านการศึกษา เพื่อเพิ่มคุณภาพและประสิทธิภาพการจัดการศึกษาโดยการจัดสรรงบประมาณตรงสู่ผู้เรียน ส่งเสริมการมีส่วนร่วมจากภาคเอกชนในการจัดการศึกษา

(3) พัฒนาคูณภาพครูทั้งระบบ ตั้งแต่กระบวนการผลิต สรรหา และการคัดเลือกให้ได้คนดีคนเก่ง รวมทั้งระบบการประเมินและรับรองคุณภาพที่เน้นผลลัพธ์จากตัวผู้เรียน

(4) ปฏิรูประบบการเรียนรู้ โดยมุ่งจัดการเรียนรู้เพื่อสร้างสมรรถนะกำลังคนทั้งระบบการศึกษาตั้งแต่ระดับปฐมศึกษาจนถึงการเรียนรู้ตลอดชีวิต พัฒนาสื่อเพื่อการเรียนรู้ ปรับหลักสูตรและผลิตกำลังคนให้สอดคล้องกับการเปลี่ยนแปลงและความต้องการของตลาด การวิจัยและการใช้เทคโนโลยีและสื่อเพื่อการเรียนรู้

5.2.3 การพัฒนาด้านสุขภาพ โดยส่งเสริมการพัฒนาเทคโนโลยีและนวัตกรรมทาง เพื่อรองรับการเป็นสังคมผู้สูงอายุทั้งในด้านผลิตภัณฑ์สุขภาพและที่อยู่อาศัยสำหรับผู้สูงอายุระดับการบริหารจัดการระบบสุขภาพเพื่อลดความเหลื่อมล้ำและสร้างความยั่งยืนในระยะยาวโดยพัฒนาระบบข้อมูลสารสนเทศเพื่อการบริหารทรัพยากรด้านสาธารณสุข บูรณาการระบบหลักประกันสุขภาพภาครัฐให้เกิดความเป็นเอกภาพในการบริหารจัดการและการใช้ทรัพยากร และส่งเสริมการอภิบาลระบบสุขภาพในรูปแบบเครือข่ายที่มีการใช้ทรัพยากรร่วมกัน พัฒนาศักยภาพของประเทศไทยสู่การเป็นศูนย์กลางสุขภาพนานาชาติทั้งในด้านศูนย์กลางบริการสุขภาพ (Medical Service Hub) ศูนย์กลางบริการเพื่อส่งเสริมสุขภาพ (Wellness Hub) ศูนย์กลางยาและผลิตภัณฑ์เพื่อสุขภาพ (Product Hub) และศูนย์กลางบริการวิชาการและงานวิจัย (Academic Hub) เพื่อนำรายได้กลับมาใช้ยกระดับคุณภาพบริการสาธารณสุขภายในประเทศรวมทั้งส่งเสริมการให้ความสำคัญกับมิติสุขภาพในทุกนโยบายสาธารณะ (Health in All Policies) เพื่อให้การขับเคลื่อนนโยบายของทุกภาคส่วนตระหนักถึงผลกระทบของนโยบายสาธารณะที่มีต่อสุขภาพของประชาชน

5.2.4 การสร้างสภาพแวดล้อมและนวัตกรรมที่เอื้อต่อการดำรงชีพในสังคมสูงวัย โดยการปรับปรุงสภาพแวดล้อมและความจำเป็นทางกายภาพให้เหมาะกับวัย และการพัฒนาระบบการดูแลผู้สูงอายุในรูปแบบที่หลากหลายทั้งในด้านการจัดบริการสุขภาพและสวัสดิการสังคมอย่างบูรณาการ โดยการมีส่วนร่วมของทุกภาคส่วนอย่างต่อเนื่อง รวมทั้งพัฒนาชุมชนที่มีศักยภาพและความพร้อมให้เป็นต้นแบบของการดูแลผู้สูงอายุเพื่อขยายผลไปสู่ชุมชนอื่น ตลอดจนการพัฒนาวัฒนธรรมในการใช้ชีวิตประจำวันสำหรับผู้สูงอายุ

5.3 การลดความเหลื่อมล้ำทางสังคม

5.3.1 การยกระดับรายได้และสร้างโอกาสในการประกอบอาชีพ มุ่งเน้นการเพิ่มผลิตภาพแรงงานโดยสนับสนุนให้แรงงานมีโอกาสเข้าถึงการเรียนรู้และพัฒนาทักษะฝีมือแรงงานอย่างมีมาตรฐาน ปรับโครงสร้างค่าจ้างแรงงานให้ชัดเจนและสะท้อนทักษะฝีมือแรงงานอย่างแท้จริง เร่งผลักดันให้การใช้ระบบมาตรฐานคุณวุฒิวิชาชีพและมาตรฐานฝีมือแรงงานในทางปฏิบัติอย่างเป็นรูปธรรม นอกจากนี้ เพิ่มผลิตภาพทางการผลิตของเกษตรกรรายย่อย โดย

สนับสนุนการวิจัยและพัฒนาและการผลิตทางการเกษตรที่สอดคล้องกับพื้นที่สร้างหลักประกันรายได้แทนการอุดหนุนด้านราคาสินค้าเกษตร ลดต้นทุนทางการเกษตรโดยสนับสนุนปัจจัยการผลิต

**5.3.2 การจัดบริการทางสังคมให้ทุกคนตามสิทธิขั้นพื้นฐาน และเน้นการสร้างภูมิคุ้มกันระดับปัจเจก** โดย (๑) พัฒนาระบบบริการสาธารณะให้มีคุณภาพและมีช่องทางการเข้าถึงอย่างหลากหลาย โดยเฉพาะระบบบริการสาธารณสุขและการศึกษาขั้นพื้นฐาน สวัสดิการสังคม และกระบวนการยุติธรรม (๒) สนับสนุนการจัดหาที่อยู่อาศัยของผู้มีรายได้น้อยและการเข้าถึงระบบสาธารณสุขโลก กำหนดเป็นนโยบายที่อยู่อาศัยแห่งชาติและเมืองน่าอยู่ พัฒนาโครงการที่อยู่อาศัยแก้ปัญหาชุมชนแออัดในเมืองโดยดำเนินการร่วมกับภาคธุรกิจเอกชน และ (๓) การจัดรูปแบบสวัสดิการพื้นฐานที่จำเป็นและเหมาะสมตามกลุ่มเป้าหมาย (Customized Welfare) ที่คำนึงถึงฐานะทางเศรษฐกิจและสังคมที่แตกต่างกัน โดยมีแนวทางการรับภาระค่าใช้จ่ายร่วมกัน (Cost Sharing)

**5.3.3 การสร้างความเสมอภาคในการเข้าถึงทรัพยากร** โดยปฏิรูปที่ดินเพื่อการเกษตร สนับสนุนให้เกษตรกรรายย่อยที่ไร้ที่ดินทำกินและยากจน ได้มีที่ดินเป็นของตนเองหรือมีสิทธิทำกินในที่ดินปฏิรูประบบการบริหารจัดการน้ำอย่างเป็นระบบและเข้าถึงพื้นที่เป้าหมายได้อย่างแท้จริงด้วยการผลักดัน พรบ.ทรัพยากรน้ำและบูรณาการแผนงานและงบประมาณร่วมกันของหน่วยงาน และสร้างกระบวนการมีส่วนร่วม รวมทั้งปรับโครงสร้างภาษีที่เป็นธรรม เช่น ภาษีที่ดินและสิ่งปลูกสร้าง ภาษีมรดก และภาษีสิ่งแวดล้อม เป็นต้น

**5.3.4 การเข้าถึงกระบวนการยุติธรรมอย่างเสมอภาค** การคุ้มครองสิทธิขั้นพื้นฐาน และการเข้าถึงกระบวนการยุติธรรมอย่างเท่าเทียมโดยการเสริมศักยภาพและความเข้มแข็งด้านกฎหมายให้แก่ประชาชน รวมทั้งการปรับปรุงและบังคับใช้กฎหมายเพื่อลดปัญหาความเหลื่อมล้ำ เช่น กฎหมายป่าชุมชนกฎหมายภาษีมรดกกฎหมายที่ดิน เป็นต้น

#### 5.4 การรองรับการเชื่อมโยงภูมิภาคและความเป็นเมือง

**5.4.1 การลงทุนด้านโครงสร้างพื้นฐานและสิ่งอำนวยความสะดวกของเมือง** เตรียมความพร้อมรองรับความเป็นเมือง ทั้งด้านการบริหารจัดการด้านผังเมืองด้านสาธารณสุขโลก สาธารณูปการ ระบบคมนาคมขนส่ง ระบบบริหารจัดการสิ่งแวดล้อม ระบบการศึกษาและระบบสาธารณสุขที่ได้มาตรฐาน มีคุณภาพและเพียงพอต่อความต้องการของคนในเมือง รวมทั้งเสริมสร้างความสามารถในการบริหารจัดการเมืองตามระดับการพัฒนา

**5.4.2 การพัฒนาด้านการขนส่งและโลจิสติกส์เชื่อมโยงกับเพื่อนบ้าน** ส่งเสริมและเร่งรัดการพัฒนาระบบการบริหารจัดการโลจิสติกส์ของประเทศเพื่อเพิ่มความสามารถในการแข่งขันของประเทศทั้งด้านการค้า การลงทุน และการบริการ โดยคำนึงถึงการเป็นมิตรต่อสิ่งแวดล้อม (Green Logistics) สนับสนุนให้เกิดความร่วมมือในห่วงโซ่อุปทาน และปรับปรุงกฎหมาย กฎระเบียบ รวมทั้งปรับลดกระบวนการด้านอำนวยความสะดวกทางการค้า ขนส่ง และโลจิสติกส์ให้มีความสะดวกและมีประสิทธิภาพต่อภาคธุรกิจอย่างแท้จริง

**5.4.3 การส่งเสริมการลงทุน การค้าชายแดน และการจัดตั้งเขตพัฒนาเศรษฐกิจพิเศษ** ให้ความสำคัญกับนโยบายส่งเสริมการลงทุนและการค้าชายแดนเพื่อดึงดูดให้นักลงทุนในภูมิภาคเข้ามาลงทุนในไทยและประเทศเพื่อนบ้าน รวมทั้งส่งเสริมการจัดตั้งเขตพัฒนาเศรษฐกิจพิเศษในพื้นที่ชายแดน โดยให้ความสำคัญกับการลงทุนโครงสร้างพื้นฐาน การส่งเสริมการลงทุนและสิทธิประโยชน์ การบริหารจัดการแรงงานต่างด้าว และการให้บริการจุดเดียวเบ็ดเสร็จ เพื่อช่วยอำนวยความสะดวกด้านการค้าชายแดนและการผ่านแดนระหว่างไทยกับประเทศในภูมิภาคมากขึ้น

## 5.5 การสร้างความเจริญเติบโตทางเศรษฐกิจและสังคมอย่างเป็นมิตรกับสิ่งแวดล้อม

**5.5.1 การรักษาทุนทางธรรมชาติเพื่อการเติบโตสีเขียว ใช้ประโยชน์จากทุนธรรมชาติ** โดยคำนึงถึงขีดจำกัดและศักยภาพในการฟื้นตัว ปกป้องรักษาทรัพยากรป่าไม้ โดยสนธิกำลังของทุกภาคส่วนนำระบบสารสนเทศมาใช้ในการบริหารจัดการ บังคับใช้กฎหมายอย่างมีประสิทธิภาพและเป็นธรรม เพิ่มพื้นที่ป่าไม้โดยส่งเสริมการปลูกไม้มีค่าทางเศรษฐกิจระยะยาว อนุรักษ์และใช้ประโยชน์ความหลากหลายทางชีวภาพอย่างยั่งยืนและแบ่งปันผลประโยชน์อย่างเป็นธรรม รวมทั้งผลักดันแนวทางการประเมินมูลค่าของระบบนิเวศและการสร้างรายได้จากการอนุรักษ์ จัดสรรที่ดินให้แก่ผู้ยากไร้ กระจายการถือครองที่ดิน จัดทำฐานข้อมูลที่ดินเพื่อการบริหารจัดการอย่างเป็นระบบ การจัดเก็บภาษีที่ดินในอัตราก้าวหน้า กำหนดเขตแดนการถือครองที่ดินที่เหมาะสมและกำหนดมาตรการป้องกันการถือครองที่ดินของคนต่างชาติ บริหารจัดการน้ำเพื่อให้เกิดความยั่งยืนบูรณาการระหว่างหน่วยงานอย่างเป็นระบบ สร้างศูนย์ข้อมูลทรัพยากรน้ำ จัดตั้งองค์กรบริหารจัดการน้ำในระดับพื้นที่ เช่น คณะกรรมการลุ่มน้ำ และองค์กรผู้ใช้น้ำ คุ้มครองทรัพยากรทางทะเลและชายฝั่ง ลดความขัดแย้งเชิงนโยบายระหว่างการพัฒนาโครงสร้างพื้นฐาน การท่องเที่ยว การประมง และวิถีชีวิตของชุมชนบริหารจัดการแร่โดยกำหนดปริมาณที่เหมาะสมในการนำแร่มาใช้ประโยชน์ คำนึงถึงความจำเป็นและมูลค่าในอนาคตบังคับใช้มาตรการควบคุมผลกระทบจากการทำเหมืองแร่ที่ก่อมลพิษต่อสภาพแวดล้อมและสุขภาพอนามัยของประชาชน

**5.5.2 การส่งเสริมการบริโภคที่เป็นมิตรกับสิ่งแวดล้อม** สร้างระบบหมุนเวียนวัสดุที่ใช้แล้ว ที่มีประสิทธิภาพขับเคลื่อนสู่ Zero Waste Society ผ่านมาตรการต่างๆ เช่น การปฏิรูประบบภาษีและค่าธรรมเนียมเพื่อสิ่งแวดล้อม การศึกษาเพื่อสิ่งแวดล้อม มาตรฐานและฉลากสินค้า เป็นต้น

**5.5.3 การส่งเสริมการผลิต การลงทุน และการสร้างงานสีเขียว** เพื่อยกระดับประเทศสู่เศรษฐกิจและสังคมที่เป็นมิตรกับสิ่งแวดล้อม พัฒนากลยุทธ์อุตสาหกรรมสีเขียว ส่งเสริมผู้ประกอบการให้สามารถปรับระบบห่วงโซ่อุปทานหรือห่วงโซ่คุณค่าที่เป็นมิตรกับสิ่งแวดล้อม (Green Supply Chain/Green Value Chain) ส่งเสริมการทำการเกษตรกรรมยั่งยืน รวมทั้งส่งเสริมภาคบริการที่มีผลกระทบต่อสิ่งแวดล้อมน้อย เพื่อให้ประเทศไทยมีศักยภาพให้มีความก้าวหน้ามากขึ้นในการขับเคลื่อนเศรษฐกิจ

**5.5.4 การจัดการมลพิษและรักษาคุณภาพสิ่งแวดล้อม** ด้วยการเร่งรัดการควบคุมมลพิษทั้งทางอากาศ ขยะ น้ำเสีย และของเสียอันตราย ที่เกิดจากการผลิตและบริโภค เพื่อสร้างคุณภาพสิ่งแวดล้อมที่ดีให้กับประชาชน เร่งรัดแก้ไขปัญหาการจัดการขยะเป็นลำดับแรก โดยส่งเสริมให้เกิดกลไกการคัดแยกขยะเพื่อนำกลับมาใช้ใหม่ให้มากที่สุด เร่งกำจัดขยะมูลฝอยตกค้างสะสมในสถานที่กำจัดในพื้นที่วิกฤต สร้างรูปแบบการจัดการขยะมูลฝอยและของเสียอันตรายที่เหมาะสม เน้นการแปรรูปเป็นพลังงาน สร้างวินัยของคนในชาติมุ่งสู่การจัดการที่ยั่งยืน โดยให้ความรู้แก่ประชาชนและการบังคับใช้กฎหมาย

**5.5.5 การพัฒนาความร่วมมือด้านสิ่งแวดล้อมระหว่างประเทศ** ผลักดันการจัดทำแผนแม่บทการบริหารจัดการทรัพยากรธรรมชาติและสิ่งแวดล้อมของอาเซียน หาแนวทางความร่วมมือกับอาเซียนและอนุภูมิภาคลุ่มน้ำโขงในประเด็นการขนส่งข้ามพรมแดน การเคลื่อนย้ายแรงงาน การบริหารจัดการพลังงานและการบริหารจัดการทรัพยากรธรรมชาติ

5.5.6 การเพิ่มขีดความสามารถในการปรับตัวเพื่อรองรับการเปลี่ยนแปลงสภาพภูมิอากาศและ การบริหารจัดการเพื่อลดความเสี่ยงด้านภัยพิบัติ เพิ่มขีดความสามารถในการรับมือและปรับตัวต่อการเปลี่ยนแปลงสภาพภูมิอากาศ เพิ่มศักยภาพในการลดการปล่อยก๊าซเรือนกระจกให้กับทุกภาคส่วน ส่งเสริมการวิจัยและพัฒนาทางวิทยาศาสตร์ เทคโนโลยี และนวัตกรรมเพื่อลดผลกระทบและปรับตัวต่อการเปลี่ยนแปลงสภาพภูมิอากาศ พัฒนาระบบฐานข้อมูลและระบบการเตือนภัย ตลอดจนส่งเสริมความร่วมมือระหว่างประเทศด้านการเปลี่ยนแปลงสภาพภูมิอากาศ และภัยพิบัติทางธรรมชาติ ให้ความสำคัญกับการป้องกันน้ำท่วม วางแผนป้องกันเมืองและพื้นที่ชายฝั่ง พัฒนาเมืองที่สามารถปรับตัวและยืดหยุ่นต่อการเปลี่ยนแปลงสภาพภูมิอากาศ (Climate Resilience City) การให้บริการของระบบนิเวศ ส่งเสริมการลงทุนของภาคเอกชนในการรับมือภัยพิบัติโดยสร้างแนวป้องกันตามธรรมชาติ และการจัดทำแผนธุรกิจต่อเนื่อง รวมทั้งการพัฒนาระบบการจัดการภัยพิบัติให้มีประสิทธิภาพพร้อมรองรับแนวโน้มการเกิดภัยพิบัติที่รุนแรงในอนาคต

#### 5.6 การบริหารราชการแผ่นดินที่มีประสิทธิภาพ

5.6.1 การสร้างความโปร่งใส ในทุกขั้นตอนของการปฏิบัติราชการ โดยให้มีช่องทางให้ทุกภาคส่วนสามารถเข้าถึง เข้าตรวจสอบข้อมูลของภาคราชการและร้องเรียนได้ เช่น ข้อมูลการประกวดราคาจัดซื้อจัดจ้าง โครงการของทางราชการ ข้อมูลการประมูลโครงการ ผู้ชนะการประมูลและราคาปิดประมูลข้อมูลความก้าวหน้าตามกระบวนการยุติธรรม เช่น คดีที่ไม่ดำเนินการตามหลักธรรมาภิบาล คดีทุจริตคอร์รัปชันและคดีที่ประชาชนให้ความสนใจในแต่ละยุคสมัย ฯลฯ

5.6.2 การพัฒนาบุคลากรภาครัฐ ให้มีความเป็นมืออาชีพและเพียงพอต่อการขับเคลื่อนภารกิจภาครัฐร่วมกับภาคเอกชนและภาคประชาสังคมที่เปลี่ยนแปลงไป เพื่อให้ระบบราชการเล็กกะทัดรัดแต่มีความคล่องตัวและมีประสิทธิภาพสูง

5.6.3 การสร้างรูปแบบการพัฒนาองค์กรปกครองส่วนท้องถิ่นให้เหมาะสม สามารถรับมือการเปลี่ยนแปลงทางด้านเศรษฐกิจ สังคมและสิ่งแวดล้อม รวมทั้งเป็นแกนหลักในการประสานเครือข่ายและเชื่อมโยงภาคส่วนต่างๆ ในระดับพื้นที่ได้อย่างมีประสิทธิภาพ

5.6.4 การสร้างระบบตรวจสอบ ติดตามและประเมินผลที่มีประสิทธิภาพ สร้างผลงานที่มีคุณภาพ รวดเร็วและน่าเชื่อถือ สามารถเป็นเครื่องมือให้กับคณะรัฐมนตรีประกอบการตัดสินใจในเชิงนโยบายได้ โดยเฉพาะอย่างยิ่งการติดตาม ประเมินผลโครงการใหญ่ๆ ที่มีการใช้จ่ายงบประมาณเป็นจำนวนมาก และเป็นโครงการที่มีผลกระทบในวงกว้างทิศทางและกรอบยุทธศาสตร์ของแผนพัฒนาเศรษฐกิจและสังคมแห่งชาติ ฉบับที่ ๑๒ (พ.ศ. ๒๕๖๐-๒๕๖๔)

1.1 แผนพัฒนาเศรษฐกิจและสังคมแห่งชาติ ฉบับที่ ๑๒ ยึดโยงกับกรอบยุทธศาสตร์ชาติระยะ ๒๐ ปี (พ.ศ. ๒๕๕๘ - ๒๕๗๓) ขณะนี้รัฐบาลได้แต่งตั้งคณะกรรมการจัดทำยุทธศาสตร์ชาติขึ้นมาเพื่อกร่างยุทธศาสตร์ชาติเบื้องต้น โดยมีเลขาธิการคณะกรรมการพัฒนาการเศรษฐกิจและสังคมแห่งชาติและรองเลขาธิการคณะกรรมการพัฒนาการเศรษฐกิจและสังคมแห่งชาติเป็นกรรมการในคณะกรรมการฯ ดังกล่าวด้วย โดยในเบื้องต้นได้กำหนดวิสัยทัศน์ในกรอบยุทธศาสตร์ชาติระยะ ๒๐ ปี (พ.ศ. ๒๕๕๘ - ๒๕๗๓) ไว้ว่า “ประเทศไทยมีความ มั่นคง มั่งคั่ง ยั่งยืน เป็นประเทศพัฒนาแล้ว ด้วยการพัฒนาตามหลักปรัชญาของเศรษฐกิจพอเพียง ”หรือเป็นคติพจน์ประจำชาติว่า “มั่นคง มั่งคั่ง ยั่งยืน”

ทั้งนี้ ได้มีการกำหนดยุทธศาสตร์ชาติที่จะใช้เป็นกรอบแนวทางการพัฒนา ประกอบด้วย ๖ ยุทธศาสตร์ ได้แก่ (๑) ยุทธศาสตร์ด้านความมั่นคง (๒) ยุทธศาสตร์ด้านการสร้างความสามารถในการแข่งขัน (๓) ยุทธศาสตร์การพัฒนาและเสริมสร้างศักยภาพคน (๔) ยุทธศาสตร์ด้านการสร้างโอกาสความเสมอภาคและเท่าเทียมกันทางสังคม (๕) ยุทธศาสตร์ด้านการสร้างการเติบโตบนคุณภาพชีวิตที่เป็นมิตรกับสิ่งแวดล้อม และ (๖) ยุทธศาสตร์ด้านการปรับสมดุลและพัฒนาระบบการบริหารจัดการภาครัฐ

เพื่อให้ทุกภาคส่วนในสังคมมีความตระหนักถึงเป้าหมายอนาคตของประเทศไทยร่วมกัน และเกิดการรวมพลังในการขับเคลื่อนการพัฒนาเพื่อการสร้างและรักษาไว้ซึ่งผลประโยชน์แห่งชาติและบรรลุนิยามทัศน์ของยุทธศาสตร์ชาติที่กล่าวข้างต้น จึงจำเป็นต้องมีการถ่ายทอดแนวทางการพัฒนาของยุทธศาสตร์ชาติสู่การปฏิบัติในแต่ละช่วงเวลาอย่างบูรณาการ หน่วยงานภาครัฐที่ทำหน้าที่กำหนดแผนและยุทธศาสตร์ในระดับต่างๆ ควรจะยึดกรอบการพัฒนาที่กำหนดไว้ในยุทธศาสตร์ชาติเป็นแนวทางในการพัฒนา ดังนั้น แผนพัฒนาฯ ฉบับที่ ๑๒ จึงนำวิสัยทัศน์ของยุทธศาสตร์ชาติมาเป็นวิสัยทัศน์ของแผนพัฒนาฯ ฉบับที่ ๑๒ และนำยุทธศาสตร์การพัฒนาทั้ง ๖ ด้านที่กำหนดไว้ในยุทธศาสตร์ชาติมาเป็นแนวทางในการกำหนดยุทธศาสตร์การพัฒนาของแผนพัฒนาฯ ฉบับที่ ๑๒ โดยจะกำหนดยุทธศาสตร์ให้ตอบสนองกับบริบทการพัฒนาที่จะเกิดขึ้นในช่วง ๕ ปีแรกของยุทธศาสตร์ชาติ (พ.ศ. ๒๕๖๐ - ๒๕๖๔) เป็นสำคัญ

## 1.2 การกำหนดยุทธศาสตร์การพัฒนาของแผนพัฒนาฯ ฉบับที่ ๑๒

1) **ยุทธศาสตร์การเสริมสร้างและพัฒนาศักยภาพทุนมนุษย์** พัฒนาคอนทุกช่วงวัยเพื่อให้คนไทย เป็นคนดี คนเก่ง มีระเบียบวินัย และมีคุณภาพชีวิตที่ดี โดยเฉพาะการพัฒนาและดูแลผู้สูงอายุที่จะมีส่วนสูงขึ้นในสังคมสูงวัยทั้งการสร้างงานที่เหมาะสม การฟื้นฟูและดูแลสุขภาพเพื่อชะลอความทุพพลภาพและโรคเรื้อรังการสร้างสภาพแวดล้อมและนวัตกรรมที่เอื้อต่อสังคมสูงวัย มุ่งเน้นการพัฒนาศักยภาพคนเพื่อเป็นฐานการเพิ่มขีดความสามารถในการแข่งขันของประเทศและรองรับการลดลงของขนาดกำลังแรงงาน โดยการยกระดับคุณภาพการศึกษาและการเรียนรู้ที่สอดคล้องกับการเรียนรู้ในศตวรรษที่ ๒๑ การป้องกันและควบคุมปัจจัยทางสังคมที่กำหนดสุขภาพเพื่อสร้างสุขภาวะที่ดี การสร้างความอยู่ดีมีสุขให้ครอบครัวไทย รวมทั้งการเสริมสร้างบทบาทของสถาบันทางสังคมและทุนทางวัฒนธรรมในการส่งเสริมคุณธรรมจริยธรรมในสังคม

2) **ยุทธศาสตร์การสร้างความเป็นธรรมลดความเหลื่อมล้ำในสังคม** มุ่งเน้นการลดความเหลื่อมล้ำในทุกมิติเพื่อสร้างความปรองดองในสังคม การสร้างโอกาสให้ทุกคนในสังคมไทยสามารถเข้าถึงทรัพยากรแหล่งทุนในการประกอบอาชีพ เพื่อยกระดับรายได้และขับเคลื่อนเศรษฐกิจฐานราก การเข้าถึงบริการทางสังคมของรัฐอย่างมีคุณภาพทั่วถึง และเป็นธรรม อาทิ การสร้างโอกาสการเข้าถึงการศึกษาและการเรียนรู้เพื่อพัฒนาคนได้เต็มตามศักยภาพสามารถประกอบอาชีพและดำรงชีวิตได้โดยมีความใฝ่รู้และทักษะที่เหมาะสม เน้นการเรียนรู้เพื่อสร้างสัมมาชีพในพื้นที่ การจัดรูปแบบบริการสุขภาพและสวัสดิการทางสังคมขั้นพื้นฐานที่จำเป็นและเหมาะสม ตามกลุ่มเป้าหมาย การพัฒนาระบบบริการสาธารณะให้มีคุณภาพและมีช่องทางการเข้าถึงที่หลากหลาย รวมทั้งการพัฒนาระบบยุติธรรมชุมชนการเพิ่มศักยภาพกองทุนยุติธรรมเพื่อสร้างโอกาสการเข้าถึงกระบวนการยุติธรรมอย่างเสมอภาค ซึ่งจะนำไปสู่การลดความยากจนและความเหลื่อมล้ำอันจะนำไปสู่การลดความขัดแย้งในสังคมไทย

3 ) ยุทธศาสตร์การสร้างความเข้มแข็งทางเศรษฐกิจและแข่งขันได้อย่างยั่งยืน ให้ความสำคัญกับการบริหารจัดการนโยบายการเงินและนโยบายการคลัง โดยรวมถึงการปฏิรูปภาษีทั้งระบบเพื่อรักษาเสถียรภาพและเพิ่มประสิทธิภาพของระบบเศรษฐกิจการปรับโครงสร้างทั้งห่วงโซ่คุณค่าในภาคเกษตร อุตสาหกรรม บริการ การลงทุน เพื่อต่อยอดการสร้างมูลค่าเพิ่มของสาขาการผลิตและบริการที่เป็นฐานการเติบโตทางเศรษฐกิจในปัจจุบัน พร้อมทั้งวางรากฐานการพัฒนาทุนมนุษย์ องค์ความรู้ เทคโนโลยีและนวัตกรรมรวมทั้งกฎระเบียบเพื่อสร้างความเข้มแข็งของสาขาการผลิตและบริการใหม่ และเศรษฐกิจดิจิทัลภายใต้เงื่อนไขการรักษาสิ่งแวดล้อมและการใช้ประโยชน์จากศักยภาพของพื้นที่โดยเฉพาะภาคการผลิตและบริการที่มีศักยภาพที่จะเป็นฐานสำคัญสำหรับการพัฒนาประเทศในอนาคต เช่น อุตสาหกรรมแปรรูปเกษตรและอาหาร อุตสาหกรรมและบริการสร้างสรรค์ อุตสาหกรรมบนฐานชีวภาพ อุตสาหกรรมอากาศยาน อุตสาหกรรมระบบราง อุตสาหกรรมหุ่นยนต์ ธุรกิจบริการสุขภาพ ธุรกิจบริการทางการเงิน ธุรกิจการจัดประชุมและนิทรรศการนานาชาติ ธุรกิจภาพยนตร์ การศึกษานานาชาติ ธุรกิจที่เกี่ยวข้องกับการท่องเที่ยว ศูนย์ปฏิบัติการประจำภูมิภาค เป็นต้น

ทั้งนี้ โดยจะให้ความสำคัญกับรูปแบบการพัฒนาในรูปแบบคลัสเตอร์ การสร้างความเชื่อมโยงการผลิตและบริการ การพัฒนา SMEs และการสร้างผู้ประกอบการและเกษตรกรรุ่นใหม่ รวมถึงการสร้างศักยภาพของลูกหลานเกษตรกร โดยจะต้องพัฒนาปัจจัยพื้นฐานเชิงยุทธศาสตร์ทั้งทุนมนุษย์ โครงสร้างพื้นฐาน การพัฒนาวิทยาศาสตร์ เทคโนโลยีและนวัตกรรม การบริหารจัดการและการปรับปรุงกฎระเบียบเพื่ออำนวยความสะดวกต่อการค้า การลงทุน เพื่อรองรับการพัฒนาประเทศสู่ความเป็นชาติการค้า อันจะเป็นการสนับสนุนให้เศรษฐกิจในภาพรวมขยายตัวได้ไม่ต่ำกว่า ร้อยละ ๕ ซึ่งเป็นปฐมบทของการขับเคลื่อนเศรษฐกิจไทยเข้าสู่การเป็นประเทศรายได้สูง ที่มีการพัฒนาที่ยั่งยืนภายใต้กรอบยุทธศาสตร์ชาติในระยะยาว

4) ยุทธศาสตร์ด้านการเติบโตที่เป็นมิตรกับสิ่งแวดล้อมเพื่อการพัฒนาอย่างยั่งยืน มุ่งอนุรักษ์ฟื้นฟูสร้างความมั่นคงของฐานทรัพยากรธรรมชาติและสิ่งแวดล้อม สร้างสมดุลระหว่างการอนุรักษ์และการใช้ประโยชน์อย่างยั่งยืน และเป็นธรรม บริหารจัดการน้ำให้มีประสิทธิภาพ ภายใต้ยุทธศาสตร์การบริหารจัดการทรัพยากรน้ำ แก้ไขปัญหาวิกฤตสิ่งแวดล้อม โดยเร่งรัดแก้ไขปัญหาคาจัดการขยะ ลดการปล่อยก๊าซเรือนกระจกลงร้อยละ ๒๐ ตามเป้าหมายระยะยาว พัฒนาการผลิตให้มีประสิทธิภาพ ลดการใช้พลังงาน เพื่อปรับตัวไปสู่รูปแบบของการผลิตและการบริโภคคาร์บอนต่ำ และเป็นมิตรกับสิ่งแวดล้อมมากขึ้น รวมทั้งยกระดับความสามารถในการป้องกันผลกระทบจากการเปลี่ยนแปลงสภาพภูมิอากาศและภัยพิบัติธรรมชาติ ต่อเนื่องจากแผนพัฒนาฯ ฉบับที่ ๑๑ ทั้งนี้เพื่อวางรากฐานและสนับสนุนให้ประเทศมีการเติบโตทางเศรษฐกิจและสังคมอย่างยั่งยืน

5 ) ยุทธศาสตร์การเสริมสร้างความมั่นคงแห่งชาติเพื่อการพัฒนาประเทศสู่ความมั่นคงและยั่งยืน ให้ความสำคัญกับความมั่นคงที่ส่งผลกระทบต่อพัฒนาในทุกมิติ ทั้งมิติเศรษฐกิจ สังคม และสิ่งแวดล้อม ตลอดจนการพัฒนาศักยภาพให้ประเทศสามารถรับมือกับภัยคุกคามทุกรูปแบบที่จะเกิดขึ้นในอนาคต โดยมีสาระครอบคลุม ดังนี้ (๑) สถาบันหลักของชาติให้ดำรงอยู่อย่างมั่นคงเป็นจุดยึดเหนี่ยวของสังคม (๒) ความสามัคคีของคนในชาติ ลดความเหลื่อมล้ำในทุกมิติและสร้างความเชื่อมั่นในกระบวนการยุติธรรม (๓) ความสงบสุขและการอยู่ร่วมกันอย่างสันติสุขในทุกพื้นที่ (๔) การบริหารจัดการความมั่นคงชายแดนชายฝั่งทะเลเสริมสร้างและพัฒนาความร่วมมือกับประเทศเพื่อนบ้านในการแก้ไขปัญหาด้านความมั่นคง (๕) สร้างความเชื่อมั่นและพัฒนาความร่วมมือในกลุ่มประเทศอาเซียนและ

ประชาคมโลกเพื่อรักษาผลประโยชน์ของชาติให้สามารถป้องกันแก้ไขปัญหาภัยคุกคามข้ามชาติ ภัยก่อการร้าย (๖) เสริมสร้างความมั่นคงทางเทคโนโลยีสารสนเทศและไซเบอร์ (๗) รักษาความมั่นคงของฐานทรัพยากรธรรมชาติ สิ่งแวดล้อม และปกป้อง รักษาผลประโยชน์ของชาติทางทะเล (๘) เสริมสร้างความมั่นคงทางอาหาร พลังงานและน้ำ โดยการกำหนดแนวทางบริหารจัดการ (๙) เสริมสร้างและพัฒนาศักยภาพการป้องกันประเทศ การรักษาความสงบภายใน และความมั่นคงระหว่างประเทศ รวมทั้งพัฒนาระบบข่าวกรองให้มีประสิทธิภาพ (๑๐) พัฒนาระบบการเตรียมพร้อมแห่งชาติและระบบบริหารจัดการภัยพิบัติ(๑๑) การบริหารจัดการยุทธศาสตร์ด้านความมั่นคง ให้เกิดผลในทางปฏิบัติในระดับพื้นที่ได้อย่างเป็นรูปธรรม พัฒนาระบบการติดตามประเมินผลอย่างเป็นระบบและต่อเนื่อง รวมทั้งสนับสนุนงานศึกษา วิจัย พัฒนาด้านความมั่นคง

**6) ยุทธศาสตร์ด้านการเพิ่มประสิทธิภาพและธรรมาภิบาลในภาครัฐ** เพื่อให้การบริหารจัดการภาครัฐมีความโปร่งใส มีประสิทธิภาพ มีความรับผิดชอบและตรวจสอบได้อย่างเป็นธรรมรวมทั้งประชาชนมีส่วนร่วม มีการกระจายอำนาจ และแบ่งภารกิจรับผิดชอบที่เหมาะสมระหว่างส่วนกลาง ภูมิภาค และท้องถิ่น โดยมีประเด็นการพัฒนาสำคัญ ประกอบด้วย การเพิ่มประสิทธิภาพการบริหารจัดการภาครัฐ การปรับปรุงการให้บริการภาครัฐผ่านเครือข่ายอิเล็กทรอนิกส์ (E-Government) การปรับปรุงกระบวนการงบประมาณและการมีส่วนร่วมของประชาชนในการติดตามตรวจสอบการเงินการคลังภาครัฐ การกระจายอำนาจสู่ท้องถิ่น โดยการปรับโครงสร้างการบริหารงานท้องถิ่นให้เอื้อต่อการกระจายอำนาจที่มีประสิทธิภาพมากขึ้น และการป้องกันและปราบปรามการทุจริตคอร์รัปชัน เพื่อให้ประเทศไทยปราศจากการคอร์รัปชัน ซึ่งจะเป็ปัจจัยสนับสนุนสำคัญที่จะช่วยส่งเสริมการพัฒนาประเทศในด้านต่างๆ ให้ประสบผลสำเร็จและบรรลุเป้าหมายที่วางไว้ตามกรอบในอนาคตประเทศไทย ปี ๒๕๗๗

**7) ยุทธศาสตร์ด้านการพัฒนาโครงสร้างพื้นฐานและระบบโลจิสติกส์** การพัฒนาโครงสร้างพื้นฐานและระบบโลจิสติกส์ในช่วงแผนพัฒนาฯ ฉบับที่ ๑๒ จะมุ่งเน้นการพัฒนาคุณภาพ โครงสร้างพื้นฐานด้านการคมนาคมขนส่ง การเชื่อมโยงเครือข่ายโทรคมนาคม และการบริหารจัดการ โครงสร้างพื้นฐานเพื่อสนับสนุนการพัฒนาพื้นที่เขตเศรษฐกิจพิเศษ พื้นที่เมืองการเชื่อมโยงการเดินทางและขนส่งสินค้าระหว่างประเทศที่ได้มาตรฐาน การพัฒนาความมั่นคงด้านพลังงานและการผลิตพลังงานทดแทน การสนับสนุนการพัฒนาเศรษฐกิจดิจิทัลลดความเหลื่อมล้ำในการเข้าถึงโครงสร้างพื้นฐานเพื่อเพิ่มคุณภาพชีวิตของประชาชนในพื้นที่ห่างไกล และการใช้ประโยชน์จากการพัฒนาโครงสร้างพื้นฐานเพื่อสร้างอุตสาหกรรมใหม่ของประเทศ ได้แก่ อุตสาหกรรมระบบรางอุตสาหกรรมซ่อมบำรุงและการผลิตชิ้นส่วนอากาศยาน อุตสาหกรรมผลิตอุปกรณ์เพื่อเพิ่มประสิทธิภาพการใช้พลังงาน รวมทั้งพัฒนาระบบโลจิสติกส์ทั้งในด้านการส่งเสริมผู้ประกอบการไทยในการสร้างเครือข่ายการขนส่งระหว่างประเทศ การพัฒนาบุคลากรด้านโลจิสติกส์และการปรับปรุงระบบบริหารจัดการ กฎหมายและระเบียบที่เกี่ยวข้อง ตลอดจนการพัฒนาสิ่งอำนวยความสะดวกเพื่อรองรับการเปลี่ยนแปลงรูปแบบการขนส่งจากถนนสู่รางเป็นหลัก

**8) ยุทธศาสตร์ด้านวิทยาศาสตร์ เทคโนโลยี วิจัย และนวัตกรรม** ให้ความสำคัญกับการขับเคลื่อนการพัฒนาวิทยาศาสตร์ เทคโนโลยี วิจัย และนวัตกรรม ต่อเนื่องจากแผนพัฒนาฯ ฉบับที่ ๑๑ ทั้งการเพิ่มการลงทุนวิจัยและพัฒนา และการปรับปรุงสภาพแวดล้อมของการพัฒนาวิทยาศาสตร์ฯ ทั้งด้านบุคลากรวิจัยโครงสร้างพื้นฐาน และการบริหารจัดการ เพื่อมุ่งให้วิทยาศาสตร์ เทคโนโลยี วิจัย และนวัตกรรมเป็นเครื่องมือสำคัญที่จะช่วยขับเคลื่อนการพัฒนาประเทศในมิติต่างๆ ทั้งการสร้างคุณค่าและมูลค่าเพิ่มให้กับสินค้าและบริการให้สามารถตอบสนองความต้องการของ

ผู้บริโภคที่เปลี่ยนแปลงไปนำไปสู่ศักยภาพการแข่งขันที่สูงขึ้น เสริมสร้างสังคมที่มีตรรกะทางความคิด มีทุนทางปัญญา เพื่อเป็นรากฐานการดำรงชีวิตที่มีความสุขของคนไทยบริหารจัดการทรัพยากรธรรมชาติและสิ่งแวดล้อมสู่ความสมดุล อันจะนำมาซึ่งคุณภาพชีวิตที่ดีขึ้นของประชาชน รวมทั้งเพื่อแก้ไขปัญหาและยกระดับความเจริญให้กับภาคส่วนต่างๆ ทั้งเศรษฐกิจและสังคม ตลอดจนสนับสนุนให้เกิดกลไกบูรณาการระหว่างหน่วยงานและองค์กรต่างๆ ที่เกี่ยวข้อง อันจะสนับสนุนให้ประเทศไทยก้าวสู่การแข่งขันในศตวรรษหน้าโดยหลุดพ้นจากกับดักประเทศรายได้ปานกลาง และก้าวไปสู่ประเทศที่มีรายได้สูงในอนาคต

**9) ยุทธศาสตร์การพัฒนาภาคเมือง และพื้นที่เศรษฐกิจ** กำหนดยุทธศาสตร์การพัฒนาภาคเมือง และพื้นที่เศรษฐกิจสำคัญให้สอดคล้องกับทิศทางการพัฒนาประเทศ ศักยภาพ โอกาสและข้อจำกัดของพื้นที่ รวมทั้งความต้องการของภาคีการพัฒนาที่เกี่ยวข้อง เพื่อรักษาฐานเศรษฐกิจเดิมให้เข้มแข็งโดยมีคุณภาพสิ่งแวดล้อมตามมาตรฐานสากลสร้างฐานเศรษฐกิจใหม่รองรับการเข้าสู่ประชาคมเศรษฐกิจอาเซียน เพื่อกระจายกิจกรรมทางเศรษฐกิจและความเจริญสู่ภูมิภาค พัฒนาเมืองศูนย์กลางความเจริญในภูมิภาคให้เป็นเมืองนำอยู่และปลอดภัย สนับสนุนการเชื่อมโยงในภูมิภาคเพื่อเพิ่มขีดความสามารถในการแข่งขันของพื้นที่และสร้างความอยู่ดีมีสุขให้แก่ประชาชนอย่างทั่วถึง โดยมีสาระครอบคลุม ดังนี้ (๑) การพัฒนาภาค (๒) การพัฒนาเมืองศูนย์กลางความเจริญในภูมิภาค (๓) การพัฒนาพื้นที่ฐานเศรษฐกิจหลักบริเวณชายฝั่งทะเลตะวันออก และ (๔) การพัฒนาพื้นที่เศรษฐกิจพิเศษชายแดน รวมทั้งความเชื่อมโยงกับการพัฒนาอุตสาหกรรมและบริการที่มีศักยภาพ และ โครงการพัฒนาท่าเรือน้ำลึกทวาย

**10) ยุทธศาสตร์ด้านการต่างประเทศ ประเทศเพื่อนบ้าน และภูมิภาค** กำหนดยุทธศาสตร์การต่างประเทศ ประเทศเพื่อนบ้าน ภูมิภาค ให้เกิดการประสานและพัฒนาความร่วมมือกันระหว่างประเทศทั้งในเชิงรุกและรับอย่างสร้างสรรค์ โดยมุ่งเน้นการดูแลการดำเนินงานตามข้อผูกพันและพันธกรณีตลอดจนมาตรฐานต่างๆ ที่ไทยมีความเกี่ยวข้องในฐานะประเทศสมาชิก ทั้งในเวทีระดับโลก ระดับภูมิภาค และระดับอนุภูมิภาค อาทิ การดำเนินงานเป้าหมายการพัฒนาที่ยั่งยืน (SDGs) การประมง การค้ามนุษย์ และอื่นๆ ให้เข้าสู่มาตรฐานสากลและเป็นที่ยอมรับของประชาคมโลก เป็นต้น การเตรียมความพร้อมในการรองรับและดำเนินงานของประเทศไทยภายหลังการเข้าสู่ประชาคมอาเซียนในปี ๒๕๕๘ (Post-ASEAN 2015) การปรับตัวและพัฒนาขีดความสามารถในการแข่งขันของประเทศเพื่อรองรับและสอดคล้องกับการดำเนินงานตามพันธกรณีของความร่วมมือระดับภูมิภาค อาทิ Regional Comprehensive Economic Partnerships (RCEP) เป็นต้น การเสริมสร้างความเชื่อมโยงกันระหว่างประเทศในอนุภูมิภาคประเทศเพื่อนบ้านและภูมิภาค และการส่งเสริมให้ประเทศไทยเป็นฐานของการประกอบธุรกิจ การให้บริการทางการศึกษา การให้บริการด้านการเงิน การให้บริการด้านสุขภาพ การให้บริการด้านโลจิสติกส์และการลงทุนเพื่อการวิจัยและพัฒนา รวมทั้งเป็นฐานความร่วมมือในเอเชีย

### 1.3 แผนพัฒนาภาค/แผนพัฒนากลุ่มจังหวัด/แผนพัฒนาจังหวัด

ตำแหน่งการพัฒนาของกลุ่มจังหวัดภาคเหนือตอนบน 2

จากจุดแข็งประกอบกับโอกาสที่เกิดขึ้น กลุ่มจังหวัดภาคเหนือตอนบน 2 มีศักยภาพในด้านที่ตั้ง สามารถเชื่อมโยงการพัฒนาพัฒนาทางด้านเศรษฐกิจและสังคมกับกลุ่มประเทศในอนุภูมิภาคแม่น้ำโขง (GMS) และประชาคมอาเซียน (AC) มีวัฒนธรรม ประเพณี ภูมิปัญญาท้องถิ่นที่เป็นเอกลักษณ์ของกลุ่มล้านนา ตะวันออกที่สามารถนำไปใช้ประโยชน์ในการพัฒนาการท่องเที่ยวและสร้างมูลค่าเพิ่มให้กับสินค้า



หัตถกรรมอุตสาหกรรม/สินค้าชุมชน เป็นฐานการผลิตสินค้าเกษตร โดยมีพืชเศรษฐกิจที่สำคัญ ได้แก่ ข้าว ข้าวโพดเลี้ยงสัตว์ ยางพารา ชา กาแฟ และผลไม้ (ลิ้นจี่ ลำไย) มีแหล่งท่องเที่ยวทางธรรมชาติและวัฒนธรรมที่หลากหลาย นอกจากนั้นสามารถที่จะพัฒนาเชื่อมโยงการท่องเที่ยวกับประเทศในกลุ่ม GMS และ AC ทั้งทางบก ทางน้ำ และทางอากาศ ประกอบกับมีสถาบันการศึกษาหลายระดับ พร้อมรองรับการพัฒนาทรัพยากรมนุษย์เพื่อสนับสนุนการพัฒนาในด้านต่างๆ จึงกำหนดจุดยืนทางยุทธศาสตร์และทิศทางการพัฒนา ดังนี้

- 1) ศูนย์กลางการขนส่งและกระจายสินค้า เนื่องจากกลุ่มจังหวัดฯ มีช่องทางการขนส่งสินค้าเชื่อมโยงกับกลุ่มประเทศ GMS และ AEC ทั้งทางบกและทางน้ำ และด้านการค้าชายแดน
- 2) เป็นศูนย์กลางเมืองท่องเที่ยวอารยธรรม “ล้านนา” เนื่องจากมีวัฒนธรรม ชนเผ่าที่โดดเด่น สร้างความประทับใจแก่นักท่องเที่ยว และธรรมชาติที่สวยงาม
- 3) สินค้าเกษตรคุณภาพดีและปลอดภัย โดยมีสินค้าที่สำคัญ ได้แก่ ข้าว ลำไย ยางพารา และโกโก้

#### วิสัยทัศน์(Vision) :

**“ประตูการค้าสากล โดดเด่นวัฒนธรรมล้านนา สินค้าเกษตรปลอดภัย ประชาชนร่วมใจอนุรักษ์ทรัพยากรธรรมชาติ”**

#### พันธกิจ ( Mission) :

1. ส่งเสริมพัฒนาเศรษฐกิจ การค้าการลงทุน การท่องเที่ยว และโลจิสติกส์เชื่อมโยงสู่สากล ให้มีการขยายตัวเพิ่มขึ้น
2. ส่งเสริมพัฒนาการและสร้างความเข้มแข็งให้ภาคเกษตร อุตสาหกรรม เพื่อเพิ่มมูลค่า
3. พัฒนาและส่งเสริมการท่องเที่ยวเชิงอนุรักษ์วัฒนธรรม อารยธรรมแห่งล้านนาตะวันออก ดำรงไว้ซึ่งศิลปวัฒนธรรมและวิถีชีวิตที่เป็นเอกลักษณ์และเป็นอัตลักษณ์และสุขภาพ
4. อนุรักษ์ พัฒนา และส่งเสริมการบริหารจัดการทรัพยากรธรรมชาติและสิ่งแวดล้อมให้มีความสมบูรณ์ ดำรงฐานทรัพยากรธรรมชาติและการจัดการสิ่งแวดล้อมที่ดี

#### เป้าประสงค์หลัก (Goals)

1. เป็นศูนย์กลางการค้า การลงทุน และโลจิสติกส์เชื่อมโยงกลุ่มประเทศอนุภูมิภาคกลุ่มน้ำโขง (GMS) และ AEC เพื่อเพิ่มขีดความสามารถทางการแข่งขัน และลดค่าใช้จ่ายของผู้ประกอบการ
2. เพิ่มรายได้จากการส่งออกสินค้าไปยังประเทศ GMS, AEC และประเทศอื่นๆ เพิ่มขึ้น
3. เพิ่มผลิตภาพและคุณค่าของสินค้าเกษตร และอุตสาหกรรมนำสินค้าเกษตร และอุตสาหกรรมสู่ตลาดโลก
4. พัฒนาการท่องเที่ยวเพิ่มมูลค่าผลิตภัณฑ์และคุณค่าสินค้าและบริการพื้นฐานเศรษฐกิจที่ยั่งยืนเพิ่มมูลค่าการท่องเที่ยวเพื่อเพิ่มรายได้
5. รักษาความ อุดมสมบูรณ์ของทรัพยากร ธรรมชาติสร้างภาคีใน การอนุรักษ์ฟื้นฟูทรัพยากร ธรรมชาติ สิ่งแวดล้อมความหลากหลายทางชีวภาพยกระดับการบริหารจัดการทรัพยากรธรรมชาติให้เกิดความยั่งยืนและเตรียมพร้อมรับอนุภูมิภาคกลุ่มน้ำโขง และกรอบความร่วมมือประชาคมอาเซียน

### **ยุทธศาสตร์การพัฒนากลุ่มจังหวัด ( Strategic Issues)**

**ยุทธศาสตร์ที่ 1 :** พัฒนาสภาพแวดล้อมในการพัฒนาการค้า การลงทุน และ โลจิสติกส์เชื่อมอนุภูมิภาคลุ่มน้ำโขงและเตรียมพร้อมรับความร่วมมือประชาคมอาเซียน

**ยุทธศาสตร์ที่ 2 :** การสร้างความเข้มแข็งและเพิ่มประสิทธิภาพการผลิตภาคเกษตรและอุตสาหกรรม การเกษตรเพื่อเพิ่มมูลค่าสินค้าเกษตรปลอดภัยที่มีศักยภาพ

**ยุทธศาสตร์ที่ 3 :** พัฒนาและสนับสนุนการยกระดับการพัฒนาสังคม การท่องเที่ยวเชิงอนุรักษ์วัฒนธรรมและสุขภาพ เพื่อเป็นฐานการพัฒนาชุมชนอย่างยั่งยืน

**ยุทธศาสตร์ที่ 4 :** ดำรงฐานทรัพยากรธรรมชาติที่อุดมสมบูรณ์ การบริหารจัดการสิ่งแวดล้อมและพลังงาน โดย การมีส่วนร่วมของชุมชนสู่การเป็นกลุ่มจังหวัดสีเขียว

**ยุทธศาสตร์ที่ 1** พัฒนาสภาพแวดล้อมในการพัฒนาการค้า การลงทุน และ โลจิสติกส์เชื่อมอนุภูมิภาคลุ่มน้ำโขงและเตรียมพร้อมรับความร่วมมือประชาคมอาเซียน

#### **แนวทางการพัฒนา**

1) เพิ่มขีดความสามารถในการแข่งขัน โดยการกระตุ้น การลงทุนภายในจังหวัด วิจัย พัฒนา และจัดกิจกรรม ส่งเสริมการค้า การลงทุนกับกลุ่มจังหวัดอื่นภายในประเทศและเพื่อนบ้าน

2) ส่งเสริมการค้า การลงทุน โดยพัฒนาและส่งเสริมผู้ประกอบการและพัฒนาธุรกิจ SMEs

3) พัฒนาระบบโลจิสติกส์ รองรับการเชื่อมโยง NSEC ตามกรอบความร่วมมือ GMS โดยจัดตั้งศูนย์บริหารจัดการ Logistics และ Supply Chain ผลักดันด้านโครงสร้างพื้นฐาน พัฒนาระบบฐานข้อมูล วิจัย พัฒนา ผลิตภัณฑ์ด้าน Logistics ทุกกระดับ และจัดการความร่วมมือระหว่างหน่วยงาน

**ยุทธศาสตร์ที่ 2** การสร้างความเข้มแข็งและเพิ่มประสิทธิภาพการผลิตภาคเกษตรและอุตสาหกรรมเกษตร เพื่อเพิ่มมูลค่าสินค้าเกษตรปลอดภัยที่มีศักยภาพ

#### **แนวทางการพัฒนา**

1) เพิ่มผลิตภาพและคุณภาพการผลิตสินค้าเกษตรและอุตสาหกรรมเกษตร โดยเน้นความเป็นเอกลักษณ์เฉพาะ สิ่งที่มีศักยภาพทางการตลาด ลดต้นทุนการผลิตโดยใช้หลักการผลิตปริมาณมาก ปรับปรุงคุณภาพการผลิต เพื่อเพิ่มมูลค่า พัฒนากลุ่มธุรกิจและผู้ประกอบการอุตสาหกรรมเกษตร

2) ส่งเสริมและสนับสนุนการวิจัยและพัฒนาเทคโนโลยี การสร้างนวัตกรรม และมูลค่าเพิ่มให้กับผลิตภัณฑ์และอุตสาหกรรมแปรรูปเกษตร

3) สร้างความเข้มแข็งต่อเกษตรกร องค์กรเกษตรและผู้ประกอบการอุตสาหกรรม โดยการสนับสนุน กระบวนการมีส่วนร่วมของชุมชน เครือข่ายการเรียนรู้ด้านเทคโนโลยีเกษตรในพื้นที่ และสร้างความเข้มแข็งของกลุ่มธุรกิจและผู้ประกอบการตามแนวทางปรัชญาเศรษฐกิจพอเพียง

4) ส่งเสริมการบริหารจัดการการตลาดสินค้าเกษตร โดยการเพิ่มขีดความสามารถในการแข่งขันทางการตลาด แก่กลุ่มผู้ผลิตสินค้าเกษตร รวมทั้งสร้างช่องทางการจัดจำหน่ายเฉพาะกลุ่ม (Niche Product)

**ยุทธศาสตร์ที่ 3** พัฒนาและสนับสนุนการยกระดับการพัฒนาสังคม การท่องเที่ยวเชิงอนุรักษ์วัฒนธรรมและสุขภาพ เพื่อเป็นฐานการพัฒนาชุมชนอย่างยั่งยืน

### แนวทางการพัฒนา

- 1) ส่งเสริมความพร้อมและพัฒนาศักยภาพแก่ประชาชนทุกวัย สถาบันครอบครัวและชุมชนในการดูแลป้องกันปัญหาสุขภาพอนามัย พัฒนาบุคลากรและโอกาสทางการศึกษา เตรียมความพร้อมในการปรับตัวสู่สังคมผู้สูงอายุ ตลอดจนส่งเสริมบทบาทและความสัมพันธ์ที่ดีของสถาบันครอบครัวและชุมชน
  - 2) พัฒนาและส่งเสริมการท่องเที่ยวเชิงนิเวศน์ ประวัติศาสตร์ วัฒนธรรม และเชิงสุขภาพ โดยปรับปรุงแหล่งท่องเที่ยวเดิม พัฒนาแหล่งท่องเที่ยวใหม่ วิจัยและพัฒนาเชื่อมโยงแหล่งท่องเที่ยวต่อเนื่องจังหวัดในกลุ่ม และส่งเสริมความร่วมมือในลักษณะโครงข่ายการท่องเที่ยว กับประเทศในกลุ่ม GMS
  - 3) พัฒนามาตรฐานการบริการและบุคลากรการท่องเที่ยว โดยให้ชุมชนมีส่วนร่วม ตลอดจนพัฒนาการประชาสัมพันธ์และการตลาดการท่องเที่ยว
- ยุทธศาสตร์ที่ 4** ดำรงฐานทรัพยากรธรรมชาติที่อุดมสมบูรณ์ การบริหารจัดการสิ่งแวดล้อมและพลังงาน โดยการมีส่วนร่วมของชุมชนสู่การเป็นกลุ่มจังหวัดสีเขียว

### แนวทางการพัฒนา

- 1) พัฒนาคุณค่าความหลากหลายทางชีวภาพ และภูมิปัญญาท้องถิ่น โดยการจัดทำฐานข้อมูลความหลากหลายทางชีวภาพระดับท้องถิ่น เพื่อประโยชน์ในการศึกษาเรียนรู้ และพัฒนานวัตกรรมทรัพยากรชีวภาพ
- 2) รักษาฐานทรัพยากรธรรมชาติและความสมดุลของระบบนิเวศน์ โดยการแก้ปัญหาการบุกรุกทำลายทรัพยากรธรรมชาติ การปลูกป่า ปลูกหญ้าแฝก เพื่อฟื้นฟูป่าพื้นที่ดินน้ำและป่าชุมชน การจัดทำ Food Bank การจัดทำฝายต้นน้ำแบบผสมผสานและฝายกึ่งถาวร การป้องกันไฟป่ารวมทั้งการส่งเสริมอาชีพในชุมชนในพื้นที่ป่าตามแนวทางเศรษฐกิจพอเพียง เพื่อลดรายจ่าย เพิ่มรายได้ ขยายโอกาส และความเป็นอยู่ที่ดีอย่างยั่งยืน
- 3) พัฒนาระบบการบริหารจัดการเพื่ออนุรักษ์และฟื้นฟูป่าทรัพยากรธรรมชาติโดยใช้เทคโนโลยี GIS ในการจัดทำฐานข้อมูลและนำไปใช้
- 4) สร้างภาคีในการปรับตัวและรับมือจากสภาวะการเปลี่ยนแปลงสภาพภูมิอากาศและส่งเสริมชุมชนในการจัดการทรัพยากรธรรมชาติและสิ่งแวดล้อม โดยการปลูกจิตสำนึกและสร้างเครือข่ายการมีส่วนร่วมทุกระดับ ตลอดจนการสร้างความรู้ ความเข้าใจและบูรณาการหน่วยงานที่เกี่ยวข้องในการบริหารจัดการภัยธรรมชาติและสาธารณภัย เพื่อลดความสูญเสียให้น้อยลง

### แผนพัฒนาจังหวัดพะเยา(พ.ศ.2561-2564) (ฉบับทบทวน)

**วิสัยทัศน์ :** แหล่งผลิตเกษตรปลอดภัย สังคมเข้มแข็งภายใต้การเป็นประชาคมอาเซียน

### พันธกิจ

1. พัฒนาผลผลิตเกษตรปลอดภัยในพื้นที่เป้าหมายเดิมและขยายในพื้นที่เป้าหมายใหม่
2. เพิ่มขีดความสามารถในการแข่งขันสร้างความสัมพันธ์กับประเทศเพื่อนบ้านและขยายมูลค่าการค้าชายแดน
3. ส่งเสริมและพัฒนาการเป็นเมืองท่องเที่ยวเชิงอนุรักษ์เรียนรู้วิถีชุมชนในแนวทางเศรษฐกิจสร้างสรรค์

4. ส่งเสริมให้ประชาชนตระหนักถึงอัตลักษณ์และมีคุณภาพชีวิตที่ดีมีความมั่นคงชุมชนเข้มแข็งและอยู่ร่วมกันอย่างมีความสุข เพิ่มทักษะและสมรรถนะของการอยู่ร่วมกันสังคมพหุวัฒนธรรม
5. ส่งเสริมการจัดการทรัพยากรธรรมชาติและสิ่งแวดล้อมแบบมีส่วนร่วม
6. ส่งเสริมความมั่นคงภายในและตามแนวชายแดน

### **เป้าประสงค์**

จังหวัดมีพื้นที่เกษตรปลอดภัย มีช่องทางการตลาด ผลผลิตเกษตรปลอดภัยมีการขยายตัว ประชาชนมีรายได้ ความเป็นอยู่ที่ดี มีมูลค่า การค้า การลงทุน การท่องเที่ยว การค้าชายแดน มีความมั่นคงปลอดภัย ชุมชนเข้มแข็งมากขึ้น มีทรัพยากรธรรมชาติที่ยั่งยืน ภายใต้การอยู่ร่วมกันเป็นประชาคมอาเซียน

**ยุทธศาสตร์ 1** ส่งเสริมเกษตรปลอดภัย และการค้าการลงทุนเพื่อเพิ่มขีดความสามารถในการแข่งขัน

#### **กลยุทธ์**

1. พัฒนาการเกษตรสู่ระบบเกษตรปลอดภัย/อินทรีย์
2. ขับเคลื่อนและขยายผลโครงการตามแนวพระราชดำริ
3. พัฒนาศักยภาพสถาบันเกษตรกรและผู้ประกอบการเพื่อเพิ่มขีดความสามารถในการแข่งขัน
4. พัฒนาการค้า การลงทุน

**ยุทธศาสตร์ที่ 2** ส่งเสริมและพัฒนากองท่องเที่ยวเชิงอนุรักษ์ เรียนรู้วิถีชุมชนในแนวทางเศรษฐกิจสร้างสรรค์

#### **กลยุทธ์**

1. พัฒนาแหล่งท่องเที่ยวสินค้าและบริการ
2. พัฒนาโครงสร้างพื้นฐานและสิ่งอำนวยความสะดวก
3. การพัฒนามาตรฐานและบุคลากร
4. การบริหารจัดการ
5. การประชาสัมพันธ์และการตลาด

**ยุทธศาสตร์ที่ 3** พัฒนาเมืองและโครงสร้างพื้นฐาน

#### **กลยุทธ์**

1. พัฒนาเมือง
2. พัฒนาระบบ สาธารณูปโภค
3. พัฒนาโครงสร้างพื้นฐาน

**ยุทธศาสตร์ที่ 4** สร้างคุณค่าและพัฒนาคุณภาพชีวิตประชากร

#### **กลยุทธ์**

1. พัฒนาคุณภาพชีวิตของประชาชนทุกกลุ่มวัย
2. สร้างสังคมเอื้ออาทร ภายใต้อัตลักษณ์ คุณค่าทางประวัติศาสตร์ วัฒนธรรมและอาเซียน

**ยุทธศาสตร์ที่ 5** พัฒนาและอนุรักษ์ทรัพยากรธรรมชาติและสิ่งแวดล้อมอย่างยั่งยืน

#### **กลยุทธ์**

1. ส่งเสริมการอนุรักษ์ฟื้นฟู และเพิ่มพื้นที่สีเขียวสร้างความสมบูรณ์ในทุกพื้นที่

2. ส่งเสริมการอนุรักษ์ทรัพยากรดินและน้ำ
3. ส่งเสริมการมีส่วนร่วมในการบริหารจัดการทรัพยากรธรรมชาติและสิ่งแวดล้อมแบบมีส่วนร่วม
4. ส่งเสริมให้คนอยู่ร่วมกับป่า อย่างยั่งยืน
5. ส่งเสริมสนับสนุนการอนุรักษ์พลังงานและการใช้พลังงานทดแทน

**ยุทธศาสตร์ที่ 6** ส่งเสริมความมั่นคงภายในและตามแนวชายแดน

**กลยุทธ์**

1. ส่งเสริมกระบวนการมีส่วนร่วมในการเสริมสร้างการพิทักษ์ รักรักษาสถาบัน
2. ป้องกัน ปราบปราม และบำบัดยาเสพติด
3. เพิ่มเครือข่ายยุติธรรมในพื้นที่จังหวัดพะเยา
4. เพิ่มศักยภาพด้านความมั่นคงของจังหวัดเพื่อรองรับประชาคมอาเซียน

**1.4 ยุทธศาสตร์การพัฒนาขององค์กรปกครองส่วนท้องถิ่นในเขตจังหวัด**

**กรอบยุทธศาสตร์การพัฒนาขององค์กรปกครองส่วนท้องถิ่นในเขตจังหวัดพะเยา (พ.ศ. 2560-2562)**

**วิสัยทัศน์**

**“ท้องถิ่นเข้มแข็ง แหล่งผลิตเกษตรปลอดภัย ภายใต้ประชาคมอาเซียน ”**

**ยุทธศาสตร์ที่ 1 พัฒนาระบบเศรษฐกิจ**

**แนวทางที่ 1** พัฒนาโครงสร้างพื้นฐานเพื่อรองรับการเปลี่ยนแปลงและสนับสนุนระบบเศรษฐกิจการท่องเที่ยวและการลงทุน

**แนวทางที่ 2** พัฒนาแหล่งน้ำและบริหารจัดการน้ำเพื่อประชาชน

**แนวทางที่ 3** พัฒนา สนับสนุน และบริหารจัดการแหล่งท่องเที่ยว กิจกรรมการท่องเที่ยวอย่างยั่งยืน

**แนวทางที่ 4** พัฒนาองค์ความรู้ระบบการผลิตแบบครบวงจรเพื่อเพิ่มมูลค่าสินค้าทางการเกษตรและเพิ่มศักยภาพการประกอบอาชีพรวมทั้งด้านการตลาดอย่างมี

คุณภาพและมาตรฐานในระดับสากล

**ยุทธศาสตร์ที่ 2 พัฒนาสังคม การศึกษาและวัฒนธรรม**

**แนวทางที่ 1** พัฒนาสภาพทุนทางสังคม และสร้างองค์ความรู้ให้ชุมชนเกิดความเข้มแข็งอย่างยั่งยืนตามหลักปรัชญาของเศรษฐกิจพอเพียง

**แนวทางที่ 2** การส่งเสริมอนุรักษ์ ศิลปะ วัฒนธรรม ประเพณีและภูมิปัญญาท้องถิ่น

**แนวทางที่ 3** ส่งเสริมการศึกษาทุกระดับเพื่อพัฒนาคนในชุมชนและท้องถิ่น

**แนวทางที่ 4** ส่งเสริมและพัฒนาคุณภาพชีวิตของประชาชน

**แนวทางที่ 5** ส่งเสริมและสนับสนุนระบบการจัดสวัสดิการประชาชน กลุ่มเป้าหมายเพื่อสร้างหลักประกันความมั่นคง

**แนวทางที่ 6** ส่งเสริมบุคลากรภาครัฐ ประชาชน ให้มีทักษะชีวิตภายใต้การอยู่ร่วมกันในประชาคมอาเซียน

### ยุทธศาสตร์ที่ 3 บริหารจัดการทรัพยากรธรรมชาติและสิ่งแวดล้อม

แนวทางที่ 1 อนุรักษ์และบริหารจัดการทรัพยากรธรรมชาติและสิ่งแวดล้อมเพื่อความ  
ยั่งยืน

แนวทางที่ 2 พัฒนาศักยภาพชุมชน เพื่อการจัดการทรัพยากรธรรมชาติและคุณภาพสิ่งแวดล้อมอย่างมี  
ประสิทธิภาพ

แนวทางที่ 3 ส่งเสริมและพัฒนาศักยภาพบุคลากรของ อปท. เพื่อการสนับสนุนการบริหารจัดการ  
ทรัพยากรธรรมชาติและสิ่งแวดล้อม

### ยุทธศาสตร์ที่ 4 รักษาความมั่นคงและความสงบเรียบร้อย

แนวทางที่ 1 ปกป้องและเทิดทูนสถาบันชาติ ศาสนา พระมหากษัตริย์และเสริมสร้างความปรองดอง  
สามานฉันท์ของคนในชาติ

แนวทางที่ 2 ป้องกันและแก้ไขปัญหาความมั่นคงภายในและตามแนวชายแดน

แนวทางที่ 3 เสริมสร้างความเข้มแข็งองค์กรประชาชนและพัฒนาศักยภาพด้านความปลอดภัยในชีวิต  
และทรัพย์สิน

แนวทางที่ 4 การป้องกันและบรรเทาสาธารณภัย

### ยุทธศาสตร์ที่ 5 ส่งเสริมการบริหารจัดการตามหลักธรรมาภิบาล

แนวทางที่ 1 บริหารจัดการองค์กรตามหลักธรรมาภิบาล

แนวทางที่ 2 ส่งเสริมสนับสนุนการสร้างเวทีเรียนรู้และการมีส่วนร่วมของประชารัฐ

แนวทางที่ 3 พัฒนาสมรรถนะขององค์กรและบุคลากรเพื่อการบริหารจัดการที่ดีและมีประสิทธิภาพ

แนวทางที่ 4 ส่งเสริมสนับสนุนการบูรณาการการทำงานและพัฒนาศักยภาพขององค์กรปกครองส่วน  
ท้องถิ่น

## 2. ยุทธศาสตร์ขององค์กรปกครองส่วนท้องถิ่น(เทศบาล)

### 2.1 วิสัยทัศน์

“ชุมชน ท้องถิ่นเข้มแข็ง แหล่งเกษตรกรรม น้อมนำเศรษฐกิจพอเพียง”

### 2.2 ยุทธศาสตร์

ยุทธศาสตร์ที่ 1 ด้านพัฒนาเศรษฐกิจ

ยุทธศาสตร์ที่ 2 ด้านพัฒนาสังคม การศึกษา และวัฒนธรรม

ยุทธศาสตร์ที่ 3 ด้านบริหารจัดการทรัพยากรธรรมชาติและสิ่งแวดล้อม

ยุทธศาสตร์ที่ 4 ด้านความมั่นคงและการรักษาความสงบเรียบร้อย

ยุทธศาสตร์ที่ 5 ด้านส่งเสริมการบริหารจัดการตามหลักธรรมาภิบาล

### 2.3 เป้าประสงค์

1. พัฒนาด้านโครงสร้างพื้นฐานทั้งทางบกและทางน้ำให้ประชาชนมีความเป็นอยู่ที่ดีขึ้น
2. พัฒนาสองข้างทางถนนสายหลัก ลำน้ำ และสถานที่ท่องเที่ยวในตำบลให้ดียิ่งขึ้น
3. ประชาชนมีอาชีพ มีรายได้และมีความเป็นอยู่ที่ดีขึ้น

4. อนุรักษ์ ศิลปวัฒนธรรม ประเพณี ภูมิปัญญาของท้องถิ่นให้คงอยู่สืบไป
5. เด็ก เยาวชนและประชาชนได้รับการสนับสนุนด้านการศึกษาอย่างทั่วถึง
6. ประชาชนปราศจากโรคภัยไข้เจ็บและมีสุขภาพอนามัย สมบูรณ์ แข็งแรงขึ้น
7. การอนุรักษ์ทรัพยากรธรรมชาติและสิ่งแวดล้อม พัฒนาแหล่งน้ำสาธารณะต่างๆ และขยะมูลฝอย
8. สนับสนุนงานด้านการป้องกันและบรรเทาสาธารณภัยต่างๆ ในตำบลให้มีประสิทธิภาพมากขึ้น
9. สนับสนุนป้องกันและแก้ไขปัญหายาเสพติด
10. พัฒนาศักยภาพขององค์กรให้มีประสิทธิภาพมากขึ้น
11. ส่งเสริมให้ผู้บริหาร พนักงานเทศบาล และผู้นำท้องถิ่น ได้รับการฝึกอบรมและทัศนศึกษาดูงาน เพื่อเพิ่มประสิทธิภาพในการทำงานให้ดียิ่งขึ้น

#### 2.4 ตัวชี้วัด

- จำนวนถนน ได้มาตรฐานเพิ่มขึ้น
- จำนวนระบายน้ำ ระบบน้ำประปา ได้มาตรฐานเพิ่มขึ้น
- จำนวนผู้มีฝีมือด้านอาชีพและรายได้เพิ่มขึ้น
  - จำนวนประชากรในพื้นที่มีการอนุรักษ์วัฒนธรรมประเพณีท้องถิ่นเพิ่มขึ้น
- จำนวนผู้ที่ได้รับการศึกษามีคุณภาพชีวิตที่ดีเพิ่มขึ้น
- จำนวนประชากรในพื้นที่มีสุขภาพ และอนามัยที่ดีขึ้น
  - จำนวนประชากรในพื้นที่มีการบริหารจัดการอนุรักษ์ทรัพยากรธรรมชาติที่ดีขึ้น
  - จำนวนประชากรด้านการป้องกันและบรรเทาสาธารณภัยมีประสิทธิภาพเพิ่มขึ้น
- ปัญหาเสพติดลดลง
  - องค์กรมีศักยภาพในการบริหารงานและทันต่อความต้องการของประชาชนเพิ่มขึ้น
  - จำนวนผู้บริหาร บุคลากร และผู้นำท้องถิ่นมีประสิทธิภาพในการบริหารงานเพิ่มขึ้น

#### 2.5 ค่าเป้าหมาย

1. เทศบาลจัดให้มีโครงสร้างพื้นฐานในด้านต่างๆ เพื่อให้บริการประชาชนได้ปีละ 3 โครงการ
2. ประชาชนในท้องถิ่นมีรายได้เพิ่มขึ้นจากการฝึกอบรมกลุ่มอาชีพร้อยละ 5
3. ประชาชนในพื้นที่เทศบาล เข้ามามีส่วนร่วมในการดำเนินโครงการ/กิจกรรม งานศาสนา ศิลปวัฒนธรรมประเพณีท้องถิ่นและงานกีฬาและนันทนาการเพื่อขึ้นร้อยละ 10 ต่อปี
4. ประชาชนผู้ประสบสาธารณภัยมีความพึงพอใจในการแก้ไขปัญหาความเดือดร้อน ร้อยละ 80
5. ปัญหาเสพติดที่เกิดขึ้นในพื้นที่ลดลง ร้อยละ 5 ต่อปี
6. เทศบาลตำบลบ้านด้ามีผลการปฏิบัติงานที่มีประสิทธิภาพ ร้อยละ ๖๐
7. ประชาชนเข้ามามีส่วนร่วมในการอนุรักษ์ธรรมชาติเพิ่มขึ้นร้อยละ 10 ต่อปี

#### 2.6 กลยุทธ์

1. พัฒนาโครงสร้างพื้นฐานทางเศรษฐกิจ
2. พัฒนาแหล่งน้ำเพื่อการอุปโภค-บริโภค และทำการเกษตร
3. พัฒนาด้านสาธารณูปโภคและสาธารณูปการ

4. ส่งเสริมและสนับสนุนด้านการศึกษา สาธารณสุข และการกีฬา
5. ส่งเสริมและพัฒนาคุณภาพชีวิตเด็ก เยาวชน สตรี ผู้สูงอายุ ผู้พิการ ผู้ยากไร้ และผู้ด้อยโอกาส
6. ส่งเสริมอาชีพให้กับประชาชน
7. ส่งเสริมและพัฒนากลุ่มองค์กรประชาชนให้มีความเข้มแข็ง
8. ป้องกัน บำบัด ฟื้นฟู ติดตามและช่วยเหลือเกี่ยวกับยาเสพติด
9. สนับสนุนด้านความปลอดภัยในชีวิตและทรัพย์สินของประชาชน
10. ส่งเสริมให้ประชาชนเข้ามามีส่วนร่วมในการพัฒนาท้องถิ่น และสร้างเครือข่ายประชาธิปไตย
11. พัฒนาและส่งเสริมด้านการเกษตร ด้านการท่องเที่ยว
12. อนุรักษ์ ฟื้นฟูทรัพยากรธรรมชาติและสิ่งแวดล้อม
13. อนุรักษ์ ฟื้นฟู สืบสานศาสนา ศิลปวัฒนธรรม จารีตประเพณี และภูมิปัญญาท้องถิ่น
14. ส่งเสริมให้ประชาชนนำแนวทางปรัชญาเศรษฐกิจพอเพียงมาใช้ในการดำเนินชีวิต
15. พัฒนาประสิทธิภาพในการปฏิบัติงานในด้านต่างๆ เพื่อให้บริการประชาชนได้อย่างทั่วถึง
16. ส่งเสริมให้ทุกภาคส่วนเข้ามามีส่วนร่วมในการปฏิบัติงานในด้านต่างๆของเทศบาลภายใต้หลัก  
ธรรมาภิบาล

## 2.7 จุดยืนทางยุทธศาสตร์

1. พัฒนาชุมชนให้น่าอยู่มีความปลอดภัย โดยได้รับบริการสาธารณะด้าน โครงสร้างพื้นฐาน  
ที่จำเป็นเพื่อความสะดวก รวดเร็ว และรองรับการขยายตัวของชุมชนและเศรษฐกิจ
2. พัฒนาระบบการศึกษา ส่งเสริมและสนับสนุนกิจกรรมสำคัญทางศาสนา อนุรักษ์ศิลปวัฒนธรรม  
ท้องถิ่นให้คงอยู่สืบไป
3. ส่งเสริมและพัฒนาศักยภาพคนและความเข้มแข็งของชุมชนในการพึ่งตนเองตามหลักปรัชญาของ  
เศรษฐกิจพอเพียง
4. กำจัดขยะมูลฝอยสิ่งปฏิกูลและมลภาวะสิ่งแวดล้อมในท้องถิ่นอย่างมีระบบและมีความยั่งยืน
5. เทศบาลมีการบริหารจัดการภาครัฐที่ดีและมีส่วนร่วมจากทุกภาคส่วน



## 2.8 ความเชื่อมโยงของยุทธศาสตร์ในภาพรวม

การจัดทำแผนพัฒนาท้องถิ่นสี่ปีของเทศบาลมีความเชื่อมโยงของยุทธศาสตร์ในภาพรวม ดังนี้

วิสัยทัศน์



ยุทธศาสตร์การพัฒนาของเทศบาล



เป้าประสงค์



ตัวชี้วัด



คำเป้าหมาย



กลยุทธ์



จุดยืนทางยุทธศาสตร์

## 3. การวิเคราะห์เพื่อพัฒนาท้องถิ่น

### 3.1 การวิเคราะห์กรอบการจัดทำยุทธศาสตร์ขององค์กรปกครองส่วนท้องถิ่น

ในการจัดทำแผนพัฒนาท้องถิ่นของเทศบาลตำบลบ้านคำได้ใช้การวิเคราะห์ SWOT (จุดแข็ง จุดอ่อน โอกาส และอุปสรรค) ปัจจัยและสถานการณ์การเปลี่ยนแปลงที่มีผลต่อการพัฒนา อย่างน้อยต้องประกอบด้วย การวิเคราะห์ศักยภาพด้านเศรษฐกิจ ด้านสังคม ด้านทรัพยากรธรรมชาติและสิ่งแวดล้อม ซึ่งมีรายละเอียดดังนี้

#### 1.จุดแข็ง (S : Strength)

- ประชาชน ผู้นำชุมชน มีความพร้อมที่จะให้ความร่วมมือกับทางราชการในการพัฒนาท้องถิ่นของตนเอง
- ชุมชนเข้มแข็งได้รับการบริการสาธารณะด้าน โครงสร้างพื้นฐานครบถ้วน
- ประชาชนยังยึดมั่นในขนบธรรมเนียมประเพณีและวัฒนธรรมท้องถิ่น

➤ มีต้นน้ำจากน้ำตกจำปาทองและน้ำตกขุนดำ อ่างเก็บน้ำห้วยเสือ ถ่าน้ำแม่ดำ เป็นแหล่งน้ำเพื่อทำการเกษตร

➤ ประชากรส่วนใหญ่มีอาชีพเกษตรกรรมผลิตทางการเกษตรที่สำคัญ ได้แก่ ข้าว ข้าวโพด ยางพารา มีสหกรณ์กลุ่มเลี้ยงปลานิล

➤ มีการประสานความร่วมมือระหว่างเทศบาลกับส่วนราชการในพื้นที่

➤ มีความสงบไม่ค่อยจะมีปัญหา ด้านความปลอดภัยและด้านมลพิษ

➤ มีธุรกิจโรงแรมและหอพักทำให้สามารถเก็บภาษีได้เพิ่มขึ้น

➤ สามารถออกเทศบัญญัติใช้ในพื้นที่ได้เอง

➤ มีสถานที่ท่องเที่ยวที่ขึ้นชื่อของตำบล คือน้ำตกจำปาทอง

## 2. จุดอ่อน (W : Weakness)

➤ ประชาชนไม่สามารถรวมกลุ่มกันเพื่อดำเนินการด้านเศรษฐกิจของชุมชนในรูปของกลุ่มอาชีพอย่างเข้มแข็ง

➤ แหล่งเก็บกักน้ำต้นทุนไม่เพียงพอต่อการทำเกษตรในช่วงฤดูแล้งและการอุปโภคบริโภค

➤ ไม่มีสถานประกอบการขนาดใหญ่ไม่มีโรงงานในพื้นที่

➤ ปัญหานี้สินของเกษตรกร

➤ ประชาชนเวลามีปัญหาเล็กๆน้อยๆไม่ชอบช่วยเหลือตัวเองต้องรอให้เทศบาลเข้าไปช่วยเหลือ

## 3. โอกาส (O : Opportunity)

➤ มีเส้นทางคมนาคมสะดวกสามารถรองรับการขยายตัวของการลงทุนทางเศรษฐกิจ

➤ รัฐบาลมีนโยบายให้ประชาชนมีส่วนร่วมในการพัฒนาท้องถิ่นของตนเอง

➤ มีรายได้จากการจัดเก็บภาษีเพิ่มขึ้นเนื่องจากการจัดทำแผนที่ภาษีของตำบล

## 4. อุปสรรค (T : Threat)

➤ งบประมาณที่ได้รับการจัดสรรจำนวนจำกัดและล่าช้า ไม่เพียงพอในการบริหารงานและพัฒนาท้องถิ่น

➤ กฎหมายและระเบียบต่างๆในการปฏิบัติงานทำให้ขาดความคล่องตัวในการบริหารงาน

➤ การพัฒนาบางด้านต้องเป็นไปตามกฎหมาย จึงไม่สามารถดำเนินการแก้ปัญหาได้ ต้องอาศัยความเสียสละของหมู่บ้านเท่านั้น ซึ่งบางครั้งก็ทำได้ยากมาก

➤ ส่งเสริมเสริม/สนับสนุน โครงการต่างๆบางครั้งต้องเสี่ยงต่อการตรวจสอบของสำนักงานตรวจเงินแผ่นดิน

➤ การพัฒนาบาง โครงการอยู่ในเขตพื้นที่แต่ไม่ใช่อำนาจหน้าที่ของเทศบาลจึงทำให้การพัฒนาในตำบลไม่คล่องตัวในการพัฒนาตำบล

➤ รัฐบาลเปลี่ยนแปลงบ่อยทำให้เห็น นโยบายของท้องถิ่นขาดความต่อเนื่อง

## 3.2 การประเมินสถานการณ์สภาพแวดล้อมภายนอกที่เกี่ยวข้อง

ในการจัดทำแผนพัฒนาท้องถิ่นสี่ปีของเทศบาลตำบลบ้านดำนัน ได้ทำการประเมินสถานการณ์สภาพแวดล้อมภายนอกที่เกี่ยวข้อง ซึ่งมีรายละเอียดดังนี้

### **1.ยุทธศาสตร์ด้านเศรษฐกิจ**

- 1.1 ประชาชนต้องการเส้นทางในการสัญจรไปมาเพิ่มมากขึ้น
- 1.2 ไฟฟ้าส่องสว่างทางและที่สาธารณะยังไม่สามารถดำเนินการครอบคลุมพื้นที่ได้ทั้งหมด
- 1.3 แหล่งน้ำในการเกษตรไม่พอเพียงในช่วงฤดูแล้งและน้ำประปาสำหรับอุปโภค-บริโภคยังไม่เพียงพอ
- 1.4 ประชาชนไม่สามารถรวมกลุ่มกันเพื่อดำเนินการด้านเศรษฐกิจของชุมชนในรูปของกลุ่มอาชีพอย่างเข้มแข็งและขาดแหล่งเงินลงทุนในการทำกิจการและประกอบอาชีพ
- 1.5 ผลผลิตทางการเกษตรราคาตกต่ำ เนื่องจากต้องผ่านพ่อค้าแม่ค้าคนกลาง

### **2. ยุทธศาสตร์ด้านพัฒนาสังคม การศึกษาและวัฒนธรรม**

- 2.1 การศึกษาสื่อการเรียนการสอนยังไม่พอเพียงและเทคโนโลยีไม่ทันสมัยจึงทำให้เด็กนักเรียนไปเรียนในเมือง
- 2.2 เยาวชนและวัยรุ่นติดเกมส์ บุหรี่ เหล้า
- 2.3 ประชาชนไม่ค่อยให้ความสำคัญกับการออกกำลังกายและการดูแลสุขภาพของตนเอง
- 2.4 ศิลปะ วัฒนธรรม จารีต ประเพณีถูกสังคมสมัยใหม่ค่อยๆเปลี่ยนแปลงไปและไม่ค่อยมีผู้สืบทอดภูมิปัญญาท้องถิ่น

### **3. ยุทธศาสตร์ด้านบริหารจัดการทรัพยากรธรรมชาติและสิ่งแวดล้อม**

- 3.1 ปัญหาเรื่องการบริหารจัดการขยะในหมู่บ้าน/ตำบล
- 3.2 ประชาชนขาดจิตสำนึกในการการอนุรักษ์ทรัพยากรธรรมชาติและสิ่งแวดล้อม
- 3.3 ประชาชนถางป่าไม้เพื่อทำไร่ข้าวโพด ยางพารา เป็นจำนวนมาก

### **4. ยุทธศาสตร์ด้านรักษาความมั่นคงและการรักษาความสงบเรียบร้อย**

- 4.1 การจราจรบนถนนมีเพิ่มมากขึ้นอาจทำให้เกิดอุบัติเหตุขึ้นบ่อย
- 4.2 เกิดสาธารณภัยขึ้นบ่อยครั้งทำให้ทรัพย์สินของประชาชนได้รับความเสียหาย

### **5. ยุทธศาสตร์ด้านส่งเสริมการบริหารจัดการให้มีประสิทธิภาพ**

- 5.1 บุคลากรบางตำแหน่งรับผิดชอบงานมากเกินไปทำให้การทำงานไม่ค่อยมีประสิทธิภาพ
- 5.2 ขาดอุปกรณ์เครื่องมือ เครื่องใช้ในการปฏิบัติงาน
- 5.3 ประชาชนไม่ค่อยให้ความสำคัญกับการมีส่วนร่วมในการแสดงความคิดเห็น



3.3 ความเชื่อมโยงยุทธศาสตร์การพัฒนาจังหวัดกับยุทธศาสตร์การพัฒนาขององค์กรปกครองส่วนท้องถิ่น  
โครงสร้างเชื่อมโยงแผนยุทธศาสตร์พัฒนาเทศบาลตำบลบ้านด้า พ.ศ. 2561-2564

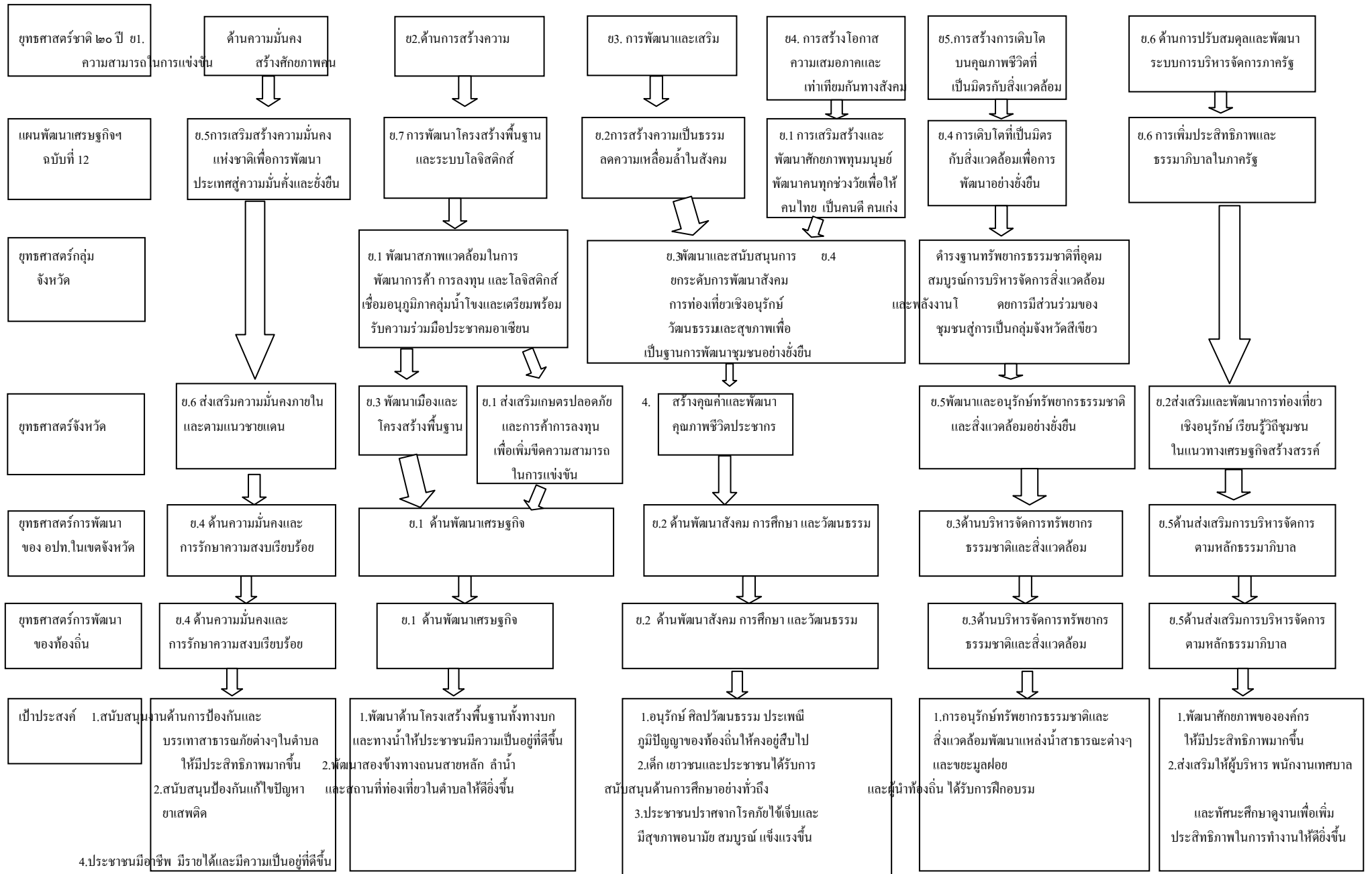

4. ประชาชนมีอาชีพ มีรายได้และมีความเป็นอยู่ที่ดีขึ้น

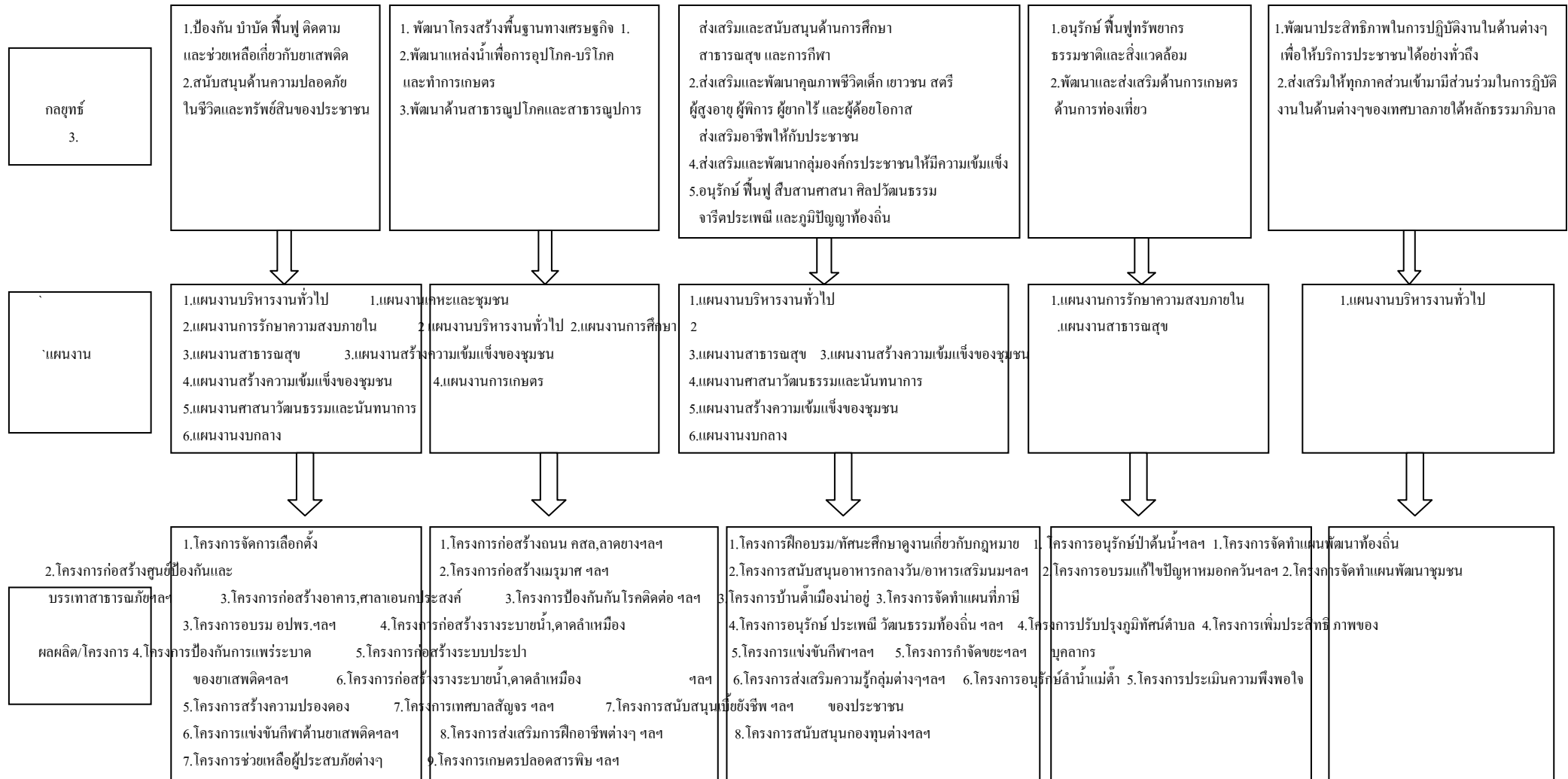

### 3.4 แผนผังยุทธศาสตร์ (strategic map)

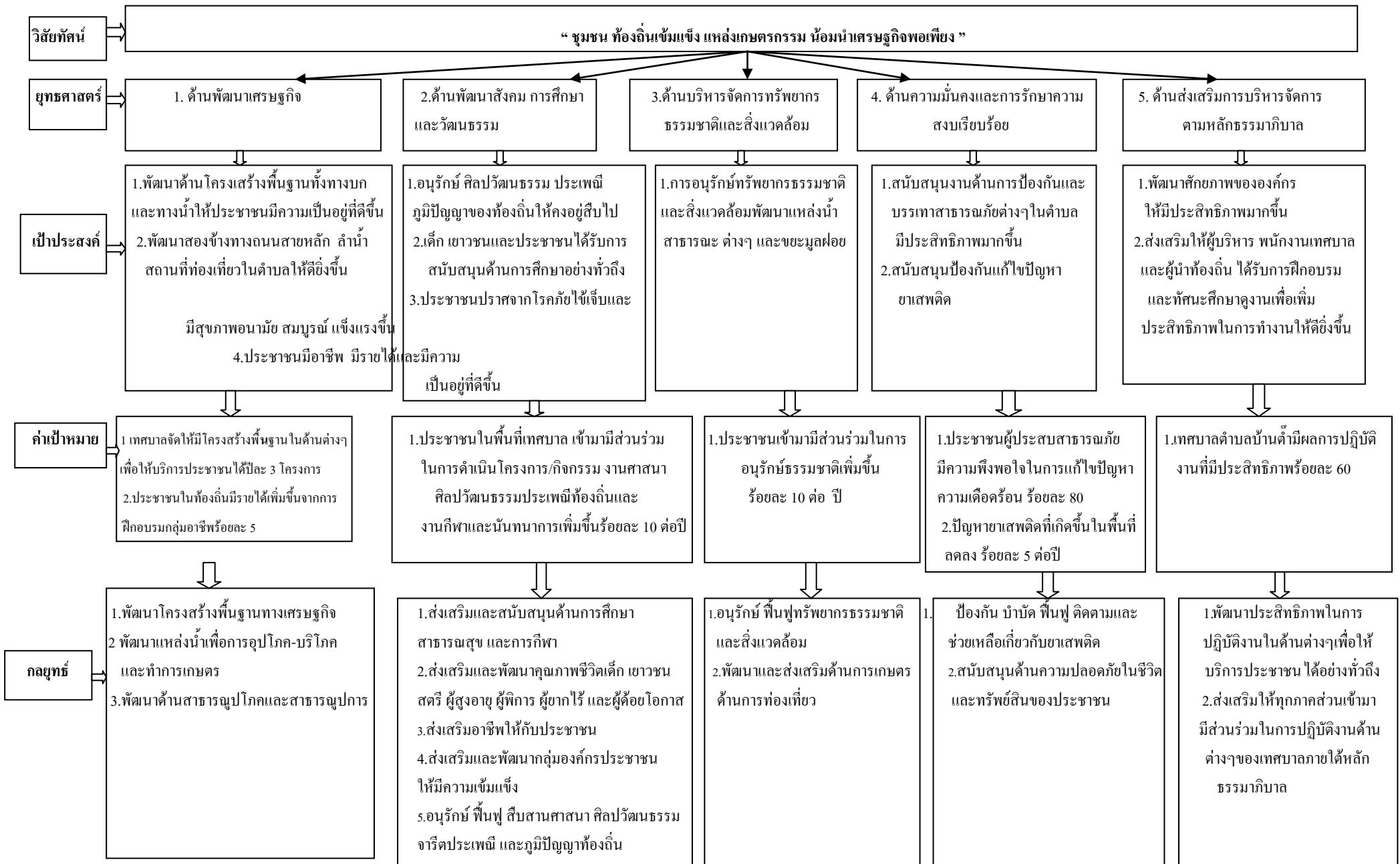

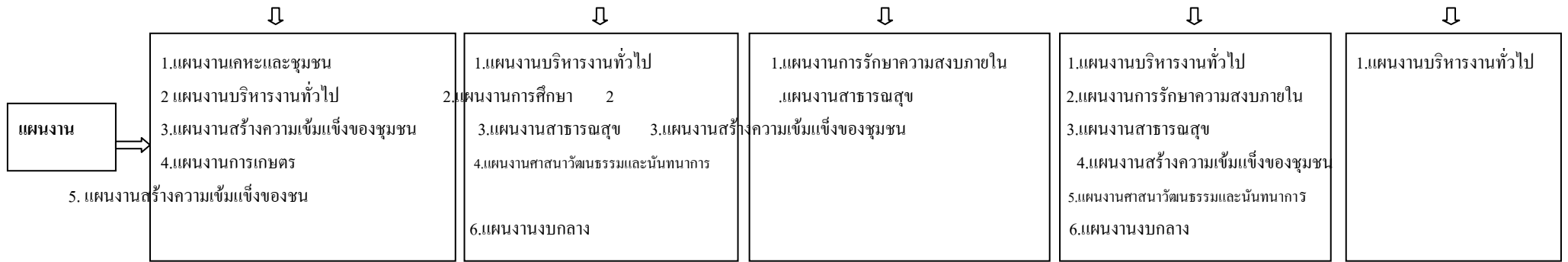



3.5 รายละเอียดยุทธศาสตร์

ความเชื่อมโยงกับยุทธศาสตร์จังหวัด	ยุทธศาสตร์อปท.ในเขตจังหวัด	ยุทธศาสตร์อปท.	เป้าประสงค์	ตัวชี้วัด/ผลผลิต/โครงการ	ค่าเป้าหมาย				ความก้าวหน้าของเป้าหมาย	กลยุทธ์	ผลผลิต/โครงการ	หน่วยงานรับผิดชอบหลัก	หน่วยสนับสนุน
					61	62	63	64					
พัฒนาเมืองและโครงสร้างพื้นฐาน/ส่งเสริมการเกษตรปลอดภัยและการค้าการลงทุนเพื่อเพิ่มขีดความสามารถในการแข่งขัน	พัฒนาเศรษฐกิจ	ด้านพัฒนาเศรษฐกิจ	1.พัฒนาโครงสร้างพื้นฐานทั้งทางบกและทางน้ำให้ประชาชนมีความเป็นอยู่ที่ดีขึ้น 2.พัฒนาสองข้างทางถนนสายหลักลำน้ำสถานที่ท่องเที่ยวในตำบลให้ดียิ่งขึ้น	มีถนนได้มาตรฐานเพิ่มขึ้น	3	3	3	3	3	1.พัฒนาโครงสร้างพื้นฐานทางเศรษฐกิจ	-โครงการก่อสร้างถนน คสล. -โครงการก่อสร้างสะพาน -โครงการปรับปรุงซ่อมแซมไฟฟ้าสาธารณะ -โครงการปรับปรุงถนนลูกรังเพื่อการเกษตร ฯลฯ	กองช่าง	กองคลัง,อบจ.

ความเชื่อมโยงกับยุทธศาสตร์จังหวัด	ยุทธศาสตร์อปท.ในเขตจังหวัด	ยุทธศาสตร์อปท.	เป้าประสงค์	ตัวชี้วัด/ผลผลิต/โครงการ	ค่าเป้าหมาย				ความก้าวหน้าของเป้าหมาย	กลยุทธ์	ผลผลิต/โครงการ	หน่วยงานรับผิดชอบหลัก	หน่วยสนับสนุน
					61	62	63	64					
ส่งเสริมการเกษตรปลอดภัยและการค้าการลงทุนเพื่อเพิ่มขีดความสามารถในการแข่งขัน	พัฒนาเศรษฐกิจ	ด้านพัฒนาเศรษฐกิจ	1.พัฒนาด้านโครงสร้างพื้นฐานทั้งทางบกและทางน้ำให้ประชาชนมีความเป็นอยู่ที่ดีขึ้น 2.พัฒนาสองข้างทางถนนสายหลักลำน้ำสถานที่ท่องเที่ยวในตำบลให้ดีขึ้น	จำนวนระบบน้ำประปาและวางระบบน้ำได้มาตรฐานเพิ่มขึ้น	3	3	3	3	3	1.พัฒนาแหล่งน้ำเพื่ออุปโภค-บริโภคและทำการเกษตร 2.พัฒนาด้านสาธารณูปโภคและสาธารณูปการ	1.โครงการปรับปรุงระบบประปา 2.โครงการก่อสร้างวางระบบน้ำ/พราง 3.โครงการก่อสร้างควดลำเหมือง 4.โครงการขุดลอกลำน้ำ ฯลฯ	กองช่าง	กองคลัง,อบจ.

ความเชื่อมโยงกับยุทธศาสตร์จังหวัด	ยุทธศาสตร์อปท.ในเขตจังหวัด	ยุทธศาสตร์อปท.	เป้าประสงค์	ตัวชี้วัด/ผลผลิต/โครงการ	ค่าเป้าหมาย				ความก้าวหน้าของเป้าหมาย	กลยุทธ์	ผลผลิต/โครงการ	หน่วยงานรับผิดชอบหลัก	หน่วยสนับสนุน
					61	62	63	64					
ส่งเสริมการเกษตรปลอดภัยและการค้าการลงทุนเพื่อเพิ่มขีดความสามารถในการแข่งขัน	พัฒนาเศรษฐกิจ	ด้านพัฒนาเศรษฐกิจ	1.พัฒนาด้านโครงสร้างพื้นฐานทั้งทางบกและทางน้ำให้ประชาชนมีความเป็นอยู่ที่ดีขึ้น 2.พัฒนาสองข้างทางถนนสายหลัก ลำน้ำและสถานที่ท่องเที่ยวในตำบลให้ดียิ่งขึ้น	สองข้างทางถนนสายหลัก สายรองสวยงามขึ้น	1	1	1	1	1	1.พัฒนาแหล่งน้ำเพื่ออุปโภค-บริโภคและทำการเกษตร 2.พัฒนาด้านสาธารณสุขปโภคและสาธารณสุขการ	-โครงการปรับปรุงระบบภูมิทัศน์ภายในตำบล ฯลฯ	สำนักปลัด	กองคลัง

ความเชื่อมโยงกับยุทธศาสตร์จังหวัด	ยุทธศาสตร์อปท.ในเขตจังหวัด	ยุทธศาสตร์อปท.	เป้าประสงค์	ตัวชี้วัด/ผลผลิต/โครงการ	ค่าเป้าหมาย				ความก้าวหน้าของเป้าหมาย	กลยุทธ์	ผลผลิต/โครงการ	หน่วยงานรับผิดชอบหลัก	หน่วยสนับสนุน
					61	62	63	64					
สร้างคุณค่าและพัฒนาคุณภาพชีวิตของประชาชน	พัฒนาสังคม การศึกษา และวัฒนธรรม	พัฒนาสังคม การศึกษา และวัฒนธรรม	อนุรักษ์ศิลปะวัฒนธรรม ประเพณี ภูมิปัญญาของท้องถิ่นให้คงอยู่สืบไป	จำนวนประชากรในพื้นที่มีการอนุรักษ์วัฒนธรรม ประเพณีท้องถิ่นเพิ่มขึ้น	ร้อยละ 10	ร้อยละ 10	ร้อยละ 10	ร้อยละ 10	ร้อยละ 10	อนุรักษ์ ฟื้นฟู สืบสาน ศาสนา ศิลปะ วัฒนธรรม จารีตประเพณี และภูมิปัญญาท้องถิ่น	โครงการ กิจกรรม ประเพณี วัฒนธรรม ต่างๆของท้องถิ่น เช่น 1. โครงการประเพณี ลอยกระทง 2. โครงการจัดงานวันผู้สูงอายุ 3. โครงการวัดพระธาตุโป่งขาม 4. โครงการเลี้ยงผีขุนต้า 5. โครงการประเพณีแห่เทียนพรรษา ฯลฯ	กองแผน	กองคลัง, สำนักปลัด

ความเชื่อมโยงกับยุทธศาสตร์จังหวัด	ยุทธศาสตร์อปท.ในเขตจังหวัด	ยุทธศาสตร์อปท.	เป้าประสงค์	ตัวชี้วัด/ผลผลิต/โครงการ	ค่าเป้าหมาย				ความก้าวหน้าของเป้าหมาย	กลยุทธ์	ผลผลิต/โครงการ	หน่วยงานรับผิดชอบหลัก	หน่วยสนับสนุน
					61	62	63	64					
ส่งเสริมการเกษตรปลอดภัยและการค้าการลงทุนเพื่อเพิ่มขีดความสามารถในการแข่งขัน	พัฒนาเศรษฐกิจ	ด้านพัฒนาเศรษฐกิจ	ประชาชนมีอาชีพมีรายได้และมีความเป็นอยู่ที่ดีขึ้น	- จำนวนผู้มีฝีมือด้านอาชีพและมีรายได้เพิ่มขึ้น	ร้อยละ 60	ร้อยละ 65	ร้อยละ 70	ร้อยละ 75	ร้อยละ 5	ส่งเสริมอาชีพให้กับประชาชน	- โครงการพัฒนาศักยภาพ/ศึกษาดูงานของกลุ่มอาชีพต่างๆ ฯลฯ - โครงการอบรมให้ความรู้กลุ่มอาชีพต่างๆ	สำนักปลัด	กองคลัง
สร้างคุณค่าและพัฒนาคุณภาพชีวิตของประชาชน	พัฒนาสังคม การศึกษา และวัฒนธรรม	พัฒนาสังคม การศึกษา และวัฒนธรรม	เด็ก เยาวชน และประชาชนได้รับความรู้อย่างทั่วถึง	จำนวนผู้ที่ได้รับการศึกษามีคุณภาพและความรู้เพิ่มขึ้น	ร้อยละ 60	ร้อยละ 65	ร้อยละ 70	ร้อยละ 75	ร้อยละ 5	ส่งเสริมและสนับสนุนด้านการศึกษา	-โครงการวันเด็กแห่งชาติ -โครงการทัศนศึกษาดูงานฝึกรอบรมและเรียนรู้นอกสถานที่ -โครงการจัดซื้อวัสดุอุปกรณ์สื่อการเรียนการสอน	กองแผน	กองคลัง

ความเชื่อมโยงกับยุทธศาสตร์จังหวัด	ยุทธศาสตร์อปท.ในเขตจังหวัด	ยุทธศาสตร์อปท.	เป้าประสงค์	ตัวชี้วัด/ผลผลิต/โครงการ	ค่าเป้าหมาย				ความก้าวหน้าของเป้าหมาย	กลยุทธ์	ผลผลิต/โครงการ	หน่วยงานรับผิดชอบหลัก	หน่วยสนับสนุน
					61	62	63	64					
สร้างคุณค่าและพัฒนาคุณภาพชีวิตของประชาชน	พัฒนาสังคม การศึกษา และวัฒนธรรม	พัฒนาสังคม การศึกษา และวัฒนธรรม	ประชาชนปราศจากโรคภัยไข้เจ็บและมีสุขภาพอนามัยสมบูรณ์แข็งแรงขึ้น	จำนวนประชากรในพื้นที่มีสุขภาพอนามัยที่ดีขึ้น	ร้อยละ 60	ร้อยละ 65	ร้อยละ 70	ร้อยละ 75	ร้อยละ 5	ส่งเสริมและพัฒนาคุณภาพชีวิตเด็ก เยาวชน สตรี ผู้สูงอายุ ผู้พิการ ผู้ยากไร้ และผู้ด้อยโอกาส	-โครงการรณรงค์ป้องกันไข้เลือดออก -โครงการอาสาสมัครสาธารณสุขประจำหมู่บ้าน (อสม.) -โครงการจัดซื้ออาหารกลางวัน และอาหารเสริมนม -โครงการจัดกิจกรรมแข่งขันกีฬาในตำบล	สำนักปลัด, กองแผน	กองคลัง

ความเชื่อมโยงกับยุทธศาสตร์จังหวัด	ยุทธศาสตร์อปท. ในเขตจังหวัด	ยุทธศาสตร์อปท.	เป้าประสงค์	ตัวชี้วัด/ผลผลิต/โครงการ	ค่าเป้าหมาย				ความก้าวหน้าของเป้าหมาย	กลยุทธ์	ผลผลิต/โครงการ	หน่วยงานรับผิดชอบหลัก	หน่วยสนับสนุน
					61	62	63	64					
พัฒนาและอนุรักษ์ทรัพยากรธรรมชาติและสิ่งแวดล้อมอย่างยั่งยืน	บริหารจัดการทรัพยากรธรรมชาติและสิ่งแวดล้อม	บริหารจัดการทรัพยากรธรรมชาติและสิ่งแวดล้อม	การอนุรักษ์ทรัพยากรธรรมชาติและสิ่งแวดล้อมพัฒนาแหล่งน้ำสาธารณะต่างๆและขยะมูลฝอย	ประชาชนมีการบริหารจัดการอนุรักษ์ทรัพยากรธรรมชาติที่ดีขึ้น	3	3	3	3	3	อนุรักษ์ฟื้นฟูทรัพยากรธรรมชาติและสิ่งแวดล้อม	-โครงการบ้านต้นเมื่อนำอยู่ -โครงการแก้ไขปัญหาไฟฟ้าและหมอกควัน -โครงการบริหารจัดการขยะ	สำนักปลัด	กองคลัง

ความเชื่อมโยงกับยุทธศาสตร์จังหวัด	ยุทธศาสตร์ อปท. ในเขตจังหวัด	ยุทธศาสตร์ อปท.	เป้าประสงค์	ตัวชี้วัด/ ผลผลิต/ โครงการ	ค่าเป้าหมาย				ความก้าวหน้าของเป้าหมาย	กลยุทธ์	ผลผลิต/โครงการ	หน่วยงานรับผิดชอบหลัก	หน่วยสนับสนุน
					61	62	63	64					
ส่งเสริมความมั่นคงภายในและตามแนวชายแดน	รักษาความมั่นคงและความสงบเรียบร้อย	ด้านความมั่นคงและการรักษาความสงบเรียบร้อย	-สนับสนุนงานด้านการป้องกันและบรรเทาสาธารณภัยต่างๆ ในตำบลให้มีประสิทธิภาพมากขึ้น -สนับสนุนป้องกันแก้ไขปัญหาเสพติด	กลุ่มงานด้านการป้องกันและบรรเทาสาธารณภัยมีประสิทธิภาพเพิ่มขึ้น -ปัญหาเสพติดในพื้นที่ลดลง	ร้อยละ 60	ร้อยละ 65	ร้อยละ 70	ร้อยละ 75	ร้อยละ 5	-สนับสนุนด้านความปลอดภัยในชีวิตและทรัพย์สินของประชาชน -ป้องกันบำบัดฟื้นฟูติดตามและช่วยเหลือเกี่ยวกับยาเสพติด	-โครงการอบรมอปพร.๑๗๑ -โครงการป้องกันการแพร่ระบาดของของยาเสพติด -โครงการแข่งขันกีฬาต้านยาเสพติด -โครงการช่วยเหลือผู้ประสบภัยต่างๆ	สำนักปลัด, กองแผน	กองแผน



ความเชื่อมโยงกับยุทธศาสตร์จังหวัด	ยุทธศาสตร์อปท.ในเขตจังหวัด	ยุทธศาสตร์อปท.	เป้าประสงค์	ตัวชี้วัด/ผลผลิต/โครงการ	ค่าเป้าหมาย				ความก้าวหน้าของเป้าหมาย	กลยุทธ์	ผลผลิต/โครงการ	หน่วยงานรับผิดชอบหลัก	หน่วยสนับสนุน
					61	62	63	64					
ส่งเสริมและพัฒนาการท่องเที่ยวเชิงอนุรักษ์เรียนรู้วิถีชุมชนในแนวทางเศรษฐกิจสร้างสรรค์	ส่งเสริมการบริหารจัดการตามหลักธรรมาภิบาล	ด้านส่งเสริมการบริหารจัดการตามหลักธรรมาภิบาล	-พัฒนาศักยภาพขององค์กรให้มีประสิทธิภาพมากขึ้น -ส่งเสริมให้ผู้บริหาร พนักงาน เทศบาล และผู้นำท้องถิ่น ได้รับการฝึกอบรม และทักษะศึกษาดูงาน เพื่อเพิ่มประสิทธิภาพในการทำงานให้ดียิ่งขึ้น	องค์กรมีศักยภาพในการบริหารงานและบุคลากรมีประสิทธิภาพในการบริหารงานเพิ่มขึ้น	ร้อยละ 60	ร้อยละ 65	ร้อยละ 70	ร้อยละ 75	ร้อยละ 5	-พัฒนาประสิทธิภาพในการปฏิบัติงานในด้านต่างๆเพื่อให้บริการประชาชนได้อย่างทั่วถึง -ส่งเสริมให้ทุกภาคส่วนเข้ามามีส่วนร่วมในการปฏิบัติงานด้านต่างๆของเทศบาล ภายใต้อำนวยการของเทศบาล	-โครงการฝึกอบรมประชุมสัมมนาต่างๆ -โครงการทัศนศึกษาดูงาน -โครงการจัดทำแผนพัฒนาท้องถิ่น -โครงการจัดซื้อวัสดุอุปกรณ์สำนักงานต่างๆ	สำนักปลัด กองคลัง กองแผน กองช่าง	กองคลัง

ส่วนที่ 4 การนำแผนพัฒนาท้องถิ่นสู่ปฏิบัติ

1. ยุทธศาสตร์การพัฒนาและแผนงาน

ที่	ยุทธศาสตร์	ด้าน	แผนงาน	หน่วยงาน รับผิดชอบหลัก	หน่วยงาน สนับสนุน
1	ด้านพัฒนาเศรษฐกิจ	ด้านบริการชุมชนและสังคม ด้านบริหารทั่วไป ด้านการเศรษฐกิจ	1.แผนงานเคหะและชุมชน 2.แผนงานบริหารงานทั่วไป 3.แผนงานสร้างความเข้มแข็ง ของชุมชน 4.แผนงานการเกษตร	กองช่าง สำนักปลัดเทศบาล	ทต.บ้านด้า/ อบจ.
2	ด้านพัฒนาสังคม การศึกษา และ วัฒนธรรม	ด้านบริหารทั่วไป ด้านบริการชุมชนและสังคม ด้านดำเนินงานอื่น	1.แผนงานบริหารงานทั่วไป 2.แผนงานการศึกษา 3.แผนงานสาธารณสุข 4.แผนงานศาสนาวัฒนธรรม และนันทนาการ 5. แผนงานสร้างความ เข้มแข็งของชน 6.แผนงานงบกลาง	กองแผน สำนักปลัดเทศบาล	
3	ด้านบริหารจัดการ ทรัพยากรธรรมชาติและ สิ่งแวดล้อม	ด้านบริหารงานทั่วไป ด้านบริการชุมชนและสังคม	1.แผนงานการรักษาความสงบ ภายใน 2.แผนงานสาธารณสุข 3.แผนงานสร้างความเข้มแข็ง ของชุมชน	สำนักปลัดเทศบาล	
4	ด้านความมั่นคงและการรักษา ความสงบเรียบร้อย	ด้านบริหารงานทั่วไป ด้านบริการชุมชนและสังคม ด้านดำเนินงานอื่น	1.แผนงานบริหารงานทั่วไป 2.แผนงานการรักษาความสงบ ภายใน 3.แผนงานสาธารณสุข 4.แผนงานสร้างความเข้มแข็ง ของชุมชน 5.แผนงานศาสนาวัฒนธรรม และนันทนาการ 6.แผนงานงบกลาง	สำนักปลัดเทศบาล กองช่าง กองแผน	
5	ด้านส่งเสริมการบริหารจัดการตาม หลักธรรมาภิบาล	ด้านบริหารงานทั่วไป	1.แผนงานบริหารงานทั่วไป	สำนักปลัดเทศบาล กองช่าง กองแผน	
รวม	5 ยุทธศาสตร์	4 ด้าน	10 แผนงาน		

2.บัญชีโครงการพัฒนา

แบบ ผ.01

-86-

รายละเอียดโครงการพัฒนา  
แผนพัฒนาท้องถิ่นสี่ปี (พ.ศ. 2561-2564)  
สำหรับองค์กรปกครองส่วนท้องถิ่นดำเนินการ  
เทศบาลตำบลบ้านคำ

ก. ยุทธศาสตร์จังหวัดที่ 1 ส่งเสริมการเกษตรปลอดภัย และการค้า การลงทุน เพื่อเพิ่มขีดความสามารถในการแข่งขัน,ยุทธศาสตร์ที่ 3 พัฒนาเมืองและโครงสร้างพื้นฐาน

ข. ยุทธศาสตร์การพัฒนาของ อปท. ในเขตจังหวัด ยุทธศาสตร์ที่ 1 พัฒนาระบบเศรษฐกิจ

1. ยุทธศาสตร์เทศบาลที่ 1 ด้านพัฒนาเศรษฐกิจ

1.1 แผนงาน เคหะและชุมชน

ที่	โครงการ/กิจกรรม	วัตถุประสงค์	เป้าหมาย (ผลผลิตของโครงการ)	งบประมาณและที่ผ่านมา				ตัวชี้วัด (KPI)	ผลที่คาดว่าจะได้รับ	หน่วยงาน รับผิดชอบ หลัก
				2561	2562	2563	2564			
1	โครงการก่อสร้างถนน คสล. ซอย 1 หน้าบ้าน นายสุรพล ขวงข้าว ไปถึง หน้าบ้านนายมิตร การ เพียร พร้อมถมดินไหล่ ทางและ วางท่อจำนวน 2 จุด หมู่ 1	เพื่อให้ประชาชนได้รับ ความสะดวกสบายในการ สัญจร	ถนน คสล.กว้าง 4 เมตร ยาว 200 เมตร หนา 0.15 เมตร	500,000				จำนวนถนน คสล.มี จำนวนเพิ่มขึ้น	ประชาชนได้รับความ ปลอดภัยเพิ่มขึ้นและ การเกิดอุบัติเหตุลดลง	กองช่าง
2	โครงการก่อสร้าง/ ปรับปรุงอาคารศาลา เอนกประสงค์ ภายใน หมู่บ้านหมู่ที่ 1	เพื่อให้มีอาคาร เอนกประสงค์และ สถานที่ให้ใช้งานได้ดีขึ้น	อาคารศาลาเอนกประสงค์ หมู่ที่ 1	400,000				จำนวนอาคาร เอนกประสงค์ใน หมู่บ้านเพิ่มขึ้น	หมู่บ้านมีสถานที่เก็บ ของให้ระเบียบ เรียบร้อยขึ้น	กองช่าง

ที่	โครงการ/กิจกรรม	วัตถุประสงค์	เป้าหมาย (ผลผลิตของโครงการ)	งบประมาณและที่ผ่านมา				ตัวชี้วัด (KPI)	ผลที่คาดว่าจะได้รับ	หน่วยงาน รับผิดชอบ หลัก
				2561	2562	2563	2564			
3	โครงการก่อสร้างถนน คสล. ซอย 1 สาย 2 เข้า บ้านยายหอม ขวงข้าว พร้อมถมดินไหล่ทาง และวางท่อจำนวน 2 จุด หมู่ 1	เพื่อให้ประชาชนได้รับ ความสะดวกสบายในการ สัญจร	ถนน คสล. กว้าง 4 เมตร ยาว 200 เมตร หนา 0.15 เมตร	200,000				จำนวนถนน คสล. มี จำนวนเพิ่มขึ้น	ประชาชนได้รับความ ปลอดภัยเพิ่มขึ้นและ การเกิดอุบัติเหตุลดลง	กองช่าง
4	โครงการขยายเขตไฟฟ้า สาธารณะและหรือติดตั้ง หลอดไฟฟ้าสาธารณะราย ทาง/ไฟกิ่งพร้อมสายดับ ในหมู่บ้าน หมู่ที่ 1	เพื่อให้ประชาชนสัญจร ไป-มาในเวลากลางคืน ได้รับความปลอดภัยใน ชีวิตและทรัพย์สิน	ขยายเขตไฟฟ้าสาธารณะ และหรือติดตั้งหลอด ไฟฟ้าสาธารณะรายทาง/ ไฟกิ่งพร้อมสายดับใน หมู่บ้าน หมู่ที่ 1		400,000			ประชากรร้อยละ 90 ได้ ใช้ไฟฟ้าจำนวนเพิ่มขึ้น	ประชาชนได้รับความ ปลอดภัยในชีวิตและ ทรัพย์สินและการเกิด อุบัติเหตุลดลง	กองช่าง
5	โครงการก่อสร้างถนน คสล. ซอย 7 หน้าบ้าน นายผัด อ้อยหอม พร้อมถมดินไหล่ทาง หมู่ 1	เพื่อให้ประชาชนได้รับ ความสะดวกสบายในการ สัญจร	ถนน คสล. กว้าง 4 เมตร ยาว 200 เมตร หนา 0.15 เมตร				400,000	จำนวนถนน คสล. มี จำนวนเพิ่มขึ้น	ประชาชนได้รับความ ปลอดภัยเพิ่มขึ้นและ การเกิดอุบัติเหตุลดลง	กองช่าง
6	โครงการก่อสร้างถนน คสล. เข้าบ้านนางนุชนาฎ แก้วลายพรหม พร้อมถม ดินไหล่ทาง หมู่ 1	เพื่อให้ประชาชนได้รับ ความสะดวกสบายในการ สัญจร	ถนน คสล. กว้าง 4 เมตร ยาว 150 เมตร หนา 0.15 เมตร				300,000	จำนวนถนน คสล. มี จำนวนเพิ่มขึ้น	ประชาชนได้รับความ ปลอดภัยเพิ่มขึ้นและ การเกิดอุบัติเหตุลดลง	กองช่าง

ที่	โครงการ/กิจกรรม	วัตถุประสงค์	เป้าหมาย (ผลผลิตของโครงการ)	งบประมาณและที่ผ่านมา				ตัวชี้วัด (KPI)	ผลที่คาดว่าจะได้รับ	หน่วยงาน รับผิดชอบ หลัก
				2561	2562	2563	2564			
7	โครงการก่อสร้างถนน คสล. ข้างบ้านนายเรือน ประชุมของ พร้อมถมดิน ไหล่ทาง หมู่ 1	เพื่อให้ประชาชนได้รับ ความสะดวกสบายในการ สัญจร	ถนน คสล.กว้าง 4 เมตร ยาว 150 เมตร หน้า 0.15 เมตร				300,000	จำนวนถนน คสล.มี จำนวนเพิ่มขึ้น	ประชาชนได้รับความ ปลอดภัยเพิ่มขึ้นและ การเกิดอุบัติเหตุลดลง	กองช่าง
8	โครงการก่อสร้างถนน คสล. บ้านนายชนต์ พร้อมถมดินไหล่ทาง หมู่ 1	เพื่อให้ประชาชนได้รับ ความสะดวกสบายในการ สัญจร	ถนน คสล.กว้าง 4 เมตร ยาว 150 เมตร หน้า 0.15 เมตร				300,000	จำนวนถนน คสล.มี จำนวนเพิ่มขึ้น	ประชาชนได้รับความ ปลอดภัยเพิ่มขึ้นและ การเกิดอุบัติเหตุลดลง	กองช่าง
9	โครงการขยายเขตไฟฟ้า พร้อมอุปกรณ์ภายใน หมู่บ้าน หมู่ที่ 2	เพื่อให้ประชาชนสัญจรไป- มาในเวลากลางคืนได้รับ ความปลอดภัยในชีวิตและ ทรัพย์สิน	ขยายเขตไฟฟ้าสาธารณะ และหรือติดตั้งหลอดไฟฟ้า สาธารณะรายทาง/ไฟกิ่ง พร้อมสายดับในหมู่บ้าน หมู่ที่ 1			400,000		ประชากรร้อยละ 90 ได้ ใช้ไฟฟ้าจำนวนเพิ่มขึ้น	ประชาชนได้รับความ ปลอดภัยในชีวิตและ ทรัพย์สินและการเกิด อุบัติเหตุลดลง	กองช่าง
10	โครงการก่อสร้างสะพาน คสล.ถนนสายกลางข้าม ลำน้ำแม่ต้า หมู่ 2	เพื่อให้ประชาชนได้รับ ความสะดวกสบายในการ สัญจร	สะพาน คสล.กว้าง 5 เมตร ยาว 200 เมตร	300,000				จำนวนสะพาน คสล.มี จำนวนเพิ่มขึ้น	ประชาชนได้รับความ ปลอดภัยเพิ่มขึ้นและ การเกิดอุบัติเหตุลดลง	กองช่าง
11	โครงการก่อสร้างถนน คสล.ซอยบ้านนายทองมี เกษรพันธ์ หมู่ 3	เพื่อให้ประชาชนได้รับ ความสะดวกสบายในการ สัญจร	ถนน คสล.กว้าง 4 เมตร ยาว 150 เมตร หน้า 0.15 เมตร	300,000				จำนวนถนน คสล.มี จำนวนเพิ่มขึ้น	ประชาชนได้รับความ ปลอดภัยเพิ่มขึ้นและ การเกิดอุบัติเหตุลดลง	กองช่าง
12	โครงการก่อสร้างถนน คสล.บ้านนายมานิตย์ แก้วนา พร้อมถมดินไหล่ ทาง หมู่ 3	เพื่อให้ประชาชนได้รับ ความสะดวกสบายในการ สัญจร	ถนน คสล.กว้าง 4 เมตร ยาว 150 เมตร หน้า 0.15 เมตร			300,000		จำนวนถนน คสล.มี จำนวนเพิ่มขึ้น	ประชาชนได้รับความ ปลอดภัยเพิ่มขึ้นและ การเกิดอุบัติเหตุลดลง	กองช่าง

ที่	โครงการ/กิจกรรม	วัตถุประสงค์	เป้าหมาย (ผลผลิตของโครงการ)	งบประมาณและที่ผ่านมา				ตัวชี้วัด (KPI)	ผลที่คาดว่าจะได้รับ	หน่วยงาน รับผิดชอบ หลัก
				2561	2562	2563	2564			
13	โครงการก่อสร้างถนน คสล.บ้านนายสุทัศน์ เมืองชื้อ พร้อมถมดิน ไหล่ทาง หมู่ 3	เพื่อให้ประชาชนได้รับ ความสะดวกสบายในการ สัญจร	ถนน คสล.กว้าง 4 เมตร ยาว 150 เมตร หนา 0.15 เมตร				300,000	จำนวนถนน คสล.มี จำนวนเพิ่มขึ้น	ประชาชนได้รับความ ปลอดภัยเพิ่มขึ้นและ การเกิดอุบัติเหตุลดลง	กองช่าง
14	โครงการเทลาน คสล. ป่าสาน ม.3	เพื่อให้หมู่บ้านมีที่ ฌาปนกิจที่ดีขึ้น	เทลานป่าสาน ม.3	300,000				ประชาชนที่ไปร่วมงาน มีฌาปนกิจที่ได้ มาตรฐานยิ่งขึ้น	หมู่บ้านมีที่ฌาปนกิจ ที่ได้มาตรฐานยิ่งขึ้น	กองช่าง
15	โครงการก่อสร้างถนน คสล.ข้างหอพักเย็นจิตร ซอยข้างบ้านนายโคด นามเมือง หมู่ 4	เพื่อให้ประชาชนได้รับ ความสะดวกสบายในการ สัญจร	ถนน คสล.กว้าง 4 เมตร ยาว200 เมตร หนา 0.15 เมตร		300,000			ประชาชนมีถนนที่ได้ มาตรฐานในการสัญจร เพิ่มมากขึ้น	ประชาชนได้รับความ ปลอดภัยเพิ่มขึ้นและ การเกิดอุบัติเหตุลดลง	กองช่าง
16	โครงการก่อสร้าง/ ปรับปรุง/ซ่อมแซม อาคารศาลา เอนกประสงค์เก็บวัสดุ อุปกรณ์ หมู่ 4	เพื่อก่อสร้าง/ปรับปรุง ศาลา/อาคาร สถานที่ให้ ใช้งานได้ดีขึ้น	อาคาร/ศาลา เอนกประสงค์ ในเขต พื้นที่หมู่บ้าน		300,000			จำนวนอาคาร เอนกประสงค์ใน หมู่บ้านเพิ่มขึ้น	หมู่บ้านมีสถานที่เก็บ ของให้ระเบียบ เรียบร้อยขึ้น	กองช่าง
17	โครงการก่อสร้างถนน คสล.สายทุ่งหลวง พร้อมถมดินไหล่ทาง หมู่ 5	เพื่อให้ประชาชนได้รับ ความสะดวกสบายในการ สัญจร	ถนน คสล.กว้าง 4 เมตร ยาว200 เมตร หนา 0.15 เมตร		300,000			จำนวนถนน คสล.มี จำนวนเพิ่มขึ้น	ประชาชนได้รับความ ปลอดภัยเพิ่มขึ้นและ การเกิดอุบัติเหตุลดลง	กองช่าง

ที่	โครงการ/กิจกรรม	วัตถุประสงค์	เป้าหมาย (ผลผลิตของโครงการ)	งบประมาณและที่ผ่านมา				ตัวชี้วัด (KPI)	ผลที่คาดว่าจะได้รับ	หน่วยงาน รับผิดชอบ หลัก
				2561	2562	2563	2564			
18	โครงการก่อสร้างศาลา ป่าสุสานบ้านดำน้ำล้อม หมู่ 5	เพื่อให้ผู้ที่ไปร่วมงาน ฌาปนกิจได้รับความ สะดวกสบาย	ก่อสร้างศาลาป่าสุสาน บ้านดำน้ำล้อม			300,000		จำนวนศาลาที่พัก เพิ่มขึ้น	ประชาชนที่ไป ร่วมงานได้รับความ สะดวกสบายขึ้น	กองช่าง
19	โครงการก่อสร้างถนน คสล.สายส่องขี้ลื่น พร้อมถมดินไหล่ทาง หมู่ 5	เพื่อให้ประชาชนได้รับ ความสะดวกสบายในการ สัญจร	ถนน คสล.กว้าง 4 เมตร ยาว200 เมตร หนา 0.15 เมตร		300,000			จำนวนถนน คสล.มี จำนวนเพิ่มขึ้น	ประชาชนได้รับความ ปลอดภัยเพิ่มขึ้นและ การเกิดอุบัติเหตุลดลง	กองช่าง
20	โครงการก่อสร้างถนน คสล.ซอย 2 บ้านนาย พิเชษฐ อ้อยบำรุง พร้อมถมดินไหล่ทาง หมู่ 5	เพื่อให้ประชาชนได้รับ ความสะดวกสบายในการ สัญจร	ถนน คสล.กว้าง 4 เมตร ยาว300 เมตร หนา 0.15 เมตร				300,000	จำนวนถนน คสล.มี จำนวนเพิ่มขึ้น	ประชาชนได้รับความ ปลอดภัยเพิ่มขึ้นและ การเกิดอุบัติเหตุลดลง	กองช่าง
21	โครงการก่อสร้างถนน คสล.บ้านนางสุภาพ อิงอร หมู่ 5	เพื่อให้ประชาชนได้รับ ความสะดวกสบายในการ สัญจร	ถนน คสล.กว้าง 4 เมตร ยาว300 เมตร หนา 0.15 เมตร				300,000	จำนวนถนน คสล.มี จำนวนเพิ่มขึ้น	ประชาชนได้รับความ ปลอดภัยเพิ่มขึ้นและ การเกิดอุบัติเหตุลดลง	กองช่าง
22	โครงการก่อสร้าง/ ปรับปรุง/ซ่อมแซม อาคารศาลา เอนกประสงค์เก็บวัสดุ อุปกรณ์ หมู่ 5	เพื่อก่อสร้าง/ปรับปรุง ศาลา/อาคาร สถานที่ให้ ใช้งานได้ดีขึ้น	อาคาร/ศาลา เอนกประสงค์ ในเขต พื้นที่หมู่บ้าน				200,000	- มีพื้นที่ใช้สอยขนาด ใหญ่ขึ้น - จำนวนอาคารเพิ่มขึ้น	หมู่บ้านมีสถานที่เก็บ ของให้ระเบียบ เรียบร้อยขึ้น	กองช่าง

ที่	โครงการ/กิจกรรม	วัตถุประสงค์	เป้าหมาย (ผลผลิตของโครงการ)	งบประมาณและที่ผ่านมา				ตัวชี้วัด (KPI)	ผลที่คาดว่าจะได้รับ	หน่วยงาน รับผิดชอบ หลัก
				2561	2562	2563	2564			
23	โครงการก่อสร้างถนน คสล.ชอย 7 ท่าล้อ พร้อมถมดินไหล่ทาง หมู่ 6	เพื่อให้ประชาชนได้รับ ความสะดวกสบายในการ สัญจร	ถนน คสล.กว้าง 4 เมตร ยาว 150 เมตร หนา 0.15 เมตร	300,000				จำนวนถนน คสล.มี จำนวนเพิ่มขึ้น	ประชาชนได้รับความ ปลอดภัยเพิ่มขึ้นและ การเกิดอุบัติเหตุลดลง	กองช่าง
24	โครงการก่อสร้าง สะพาน คสล.ข้ามลำน้ำ แม่ต้าเข้าบ้านนายสนธิ แก้วปูก หมู่ 5	เพื่อให้ประชาชนได้รับ ความสะดวกสบายในการ สัญจร	กว้าง 6 เมตร ยาว 12 เมตร	300,000				จำนวนสะพาน คสล.มี จำนวนเพิ่มขึ้น	ประชาชนได้รับความ ปลอดภัยเพิ่มขึ้นและ การเกิดอุบัติเหตุลดลง	กองช่าง
25	โครงการก่อสร้างเมรุ มาศไฟฟ้า หมู่ 5,6,12	เพื่อให้หมู่บ้านมีที่ ฌาปนกิจที่ดีขึ้น	ก่อสร้างเมรุมาศไฟฟ้า จำนวน 1 เตา	600,000				จำนวนเมรุมาศมีจำนวน เพิ่มขึ้น	หมู่บ้านมีที่ฌาปนกิจ ที่ได้มาตรฐานยิ่งขึ้น	กองช่าง
26	โครงการก่อสร้างศาลา ป่าสุสานคริสต์เตียน พร้อมห้องน้ำ หมู่ 6	เพื่อให้ผู้ที่ไปร่วมงาน ฌาปนกิจได้รับความ สะดวกสบาย	ก่อสร้างศาลาป่าสุสาน คริสต์พร้อมห้องน้ำ หมู่ 6	300,000				จำนวนศาลาที่พักและ ห้องน้ำ เพิ่มขึ้น	ประชาชนที่ไป ร่วมงานได้รับความ สะดวกสบายขึ้น	กองช่าง
27	โครงการก่อสร้าง สะพาน คสล.ข้ามหอย พ่อบ้าน หมู่ 6	เพื่อให้ประชาชนได้รับ ความสะดวกสบายในการ สัญจร	กว้าง 6 เมตร ยาว 15 เมตร	500,000				จำนวนสะพาน คสล.มี จำนวนเพิ่มขึ้น	ประชาชนได้รับความ ปลอดภัยเพิ่มขึ้นและ การเกิดอุบัติเหตุลดลง	กองช่าง
28	โครงการติดตั้งไฟกิ่ง ภายในหมู่บ้าน จำนวน 5 จุด หมู่ 6	เพื่อให้ประชาชนสัญจร ไป-มาในเวลากลางคืน ได้รับความปลอดภัยใน ชีวิตและทรัพย์สิน	1. บ้านพ่อหลวงหมัว 2. บ้านพ่อหลวงจอม 3. สามแยกหน้าวัดบ้าน น้องกานต์ 4. สามแยกหน้าบ้านพี่หนาน ลา 5. บ้านนางกรรมนิการ สะพาน แก้ว หมู่ 6		100,000			ประชากรร้อยละ 90 ได้รับความปลอดภัยใน ชีวิตและทรัพย์สิน เพิ่มขึ้น	ประชาชนได้รับความ ปลอดภัยในชีวิตและ ทรัพย์สินและการเกิด อุบัติเหตุลดลง	กองช่าง



ที่	โครงการ/กิจกรรม	วัตถุประสงค์	เป้าหมาย (ผลผลิตของโครงการ)	งบประมาณและที่ผ่านมา				ตัวชี้วัด (KPI)	ผลที่คาดว่าจะได้รับ	หน่วยงาน รับผิดชอบ หลัก
				2561	2562	2563	2564			
29	โครงการก่อสร้างถนน คสล. ขอยประปา พร้อม ถมดินไหล่ทาง หมู่ 6	เพื่อให้ประชาชนได้รับ ความสะดวกสบายในการ สัญจร	กว้าง 4 เมตร ยาว 300 เมตร หนา 0.10 เมตร		300,000			จำนวนถนน คสล. มี จำนวนเพิ่มขึ้น	ประชาชนได้รับความ ปลอดภัยเพิ่มขึ้นและ การเกิดอุบัติเหตุลดลง	กองช่าง
30	โครงการปรับปรุง/ ซ่อมแซมถนนลูกรังข้าง ลำเหมืองทุ่งมะโกล เชื่อมถนนท่าล้อ ขอย 7 หมู่ 6	เพื่อให้เกษตรกรได้รับ ความสะดวกสบายในการ ขนส่งผลผลิตทางการเกษตร	ถนนลูกรังกว้าง 5 เมตร ยาว 1000 เมตร หนา 0.20 เมตร			300,000		จำนวนถนนบดอัด ลูกรังมีจำนวนเพิ่มขึ้น	ประชาชนได้รับความ ปลอดภัยในชีวิตและ ทรัพย์สินและการเกิด อุบัติเหตุลดลง	กองช่าง
31	โครงการก่อสร้างถนน คสล. หน้าบ้านพ่อ น้อยเมืองแก้ว เขียม แก้ว พร้อมถมดินไหล่ ทาง หมู่ 7	เพื่อให้ประชาชนได้รับ ความสะดวกสบายในการ สัญจร	กว้าง 4 เมตร ยาว 300 เมตร หนา 0.10 เมตร			300,000		จำนวนถนน คสล. มี จำนวนเพิ่มขึ้น	ประชาชนได้รับความ ปลอดภัยเพิ่มขึ้นและ การเกิดอุบัติเหตุลดลง	กองช่าง
32	โครงการก่อสร้างเมรุ มาศไฟฟ้า หมู่ 7	เพื่อให้หมู่บ้านมีที่ ฌาปนกิจที่ดีขึ้น	ก่อสร้างเมรุมาศไฟฟ้า จำนวน 1 เตา				600,000	จำนวนเมรุมาศมีจำนวน เพิ่มขึ้น	หมู่บ้านมีที่ฌาปนกิจ ที่ได้มาตรฐานยิ่งขึ้น	กองช่าง
33	โครงการก่อสร้าง สะพาน คสล. ขอย 8 ข้ามหอยบ้าน หมู่ 8	เพื่อให้ประชาชนได้รับ ความสะดวกสบายในการ สัญจร	กว้าง 4 เมตร ยาว 8 เมตร	600,000				จำนวนสะพาน คสล. มี จำนวนเพิ่มขึ้น	ประชาชนได้รับความ ปลอดภัยเพิ่มขึ้นและ การเกิดอุบัติเหตุลดลง	กองช่าง
34	โครงการก่อสร้างศาลา ปาสุสานพร้อมเทศบาล และห้องน้ำ หมู่ 8	เพื่อให้ผู้ที่ไปร่วมงาน ฌาปนกิจได้รับความ สะดวกสบาย	ก่อสร้างศาลาปาสุสาน พร้อมเทศบาล และห้องน้ำ หมู่ 8			500,000		จำนวนศาลาที่พักและ ห้องน้ำ เพิ่มขึ้น	ประชาชนที่ไป ร่วมงานได้รับความ สะดวกสบายขึ้น	กองช่าง

ที่	โครงการ/กิจกรรม	วัตถุประสงค์	เป้าหมาย (ผลผลิตของโครงการ)	งบประมาณและที่ผ่านมา				ตัวชี้วัด (KPI)	ผลที่คาดว่าจะได้รับ	หน่วยงาน รับผิดชอบ หลัก
				2561	2562	2563	2564			
35	โครงการก่อสร้างถนน การเกษตรสายทุ่งใหม่ หมู่ 8	เพื่อให้เกษตรกรได้รับ ความสะดวกสบายในการ ขนส่งผลผลิตทางการเกษตร	ถนนลูกรังกว้าง 5 เมตร ยาว 1000 เมตร หนา 0.20 เมตร		500,000			จำนวนถนนเพื่อ การเกษตรมีการ ปรับปรุงจำนวนเพิ่มขึ้น	ประชาชนได้รับความ ปลอดภัยในชีวิตและ ทรัพย์สินและทำให้ การขนถ่ายสินค้าเร็ว ขึ้น	กองช่าง
36	โครงการก่อสร้างเมรุ มาศไฟฟ้า หมู่ 8	เพื่อให้หมู่บ้านมีที่ ฌาปนกิจที่ดีขึ้น	ก่อสร้างเมรุมาศไฟฟ้า จำนวน 1 เตา		600,000			จำนวนเมรุมาศมีจำนวน เพิ่มขึ้น	หมู่บ้านมีที่ฌาปนกิจ ที่ได้มาตรฐานยิ่งขึ้น	กองช่าง
37	โครงการก่อสร้างถนน คสล. เข้าซอยบ้าน นายบุญช่วย เพ็ชรทอง หมู่ 8	เพื่อให้ประชาชนได้รับ ความสะดวกสบายในการ สัญจร	กว้าง 4 เมตร ยาว 300 เมตร หนา 0.10 เมตร		500,000			จำนวนถนน คสล.มี จำนวนเพิ่มขึ้น	ประชาชนได้รับความ ปลอดภัยเพิ่มขึ้นและ การเกิดอุบัติเหตุลดลง	กองช่าง
38	โครงการก่อสร้าง/ ปรับปรุง/ซ่อมแซม ถนนเพื่อการเกษตรสาย ทุ่งใหม่, หาดกุดและทุก สายภายในเขตพื้นที่ หมู่ 8	เพื่อให้เกษตรกรได้รับ ความสะดวกสบายในการ ขนส่งผลผลิตทางการเกษตร	ก่อสร้าง/ปรับปรุง/ ซ่อมแซมถนนเพื่อ การเกษตรทุกสาย กว้าง 5 เมตร ยาว 2000 เมตร			500,000		จำนวนถนนเพื่อ การเกษตรภายใน หมู่บ้านทุกสายได้รับ การปรับปรุงเพิ่มขึ้น	ประชาชนได้รับความ ปลอดภัยในชีวิตและ ทรัพย์สินและทำให้ การขนถ่ายสินค้าเร็ว ขึ้น	กองช่าง
39	โครงการก่อสร้างถนน คสล. ซอยหลังวัด หมู่ 8	เพื่อให้ประชาชนได้รับ ความสะดวกสบายในการ สัญจร	ถนน คสล. กว้าง 4 เมตร ยาว 400 เมตร หนา 0.15 เมตร				300,000	จำนวนถนน คสล.มี จำนวนเพิ่มขึ้น	ประชาชนได้รับความ ปลอดภัยเพิ่มขึ้นและ การเกิดอุบัติเหตุลดลง	กองช่าง

ที่	โครงการ/กิจกรรม	วัตถุประสงค์	เป้าหมาย (ผลผลิตของโครงการ)	งบประมาณและที่ผ่านมา				ตัวชี้วัด (KPI)	ผลที่คาดว่าจะได้รับ	หน่วยงาน รับผิดชอบ หลัก
				2561	2562	2563	2564			
40	โครงการก่อสร้างถนน คสล.สายหลังโรงเรียน หมู่ 8	เพื่อให้ประชาชนได้รับ ความสะดวกสบายในการ สัญจร	ถนน คสล.กว้าง 4 เมตร ยาว 500 เมตร หนา 0.15 เมตร				400,000	จำนวนถนน คสล.มี จำนวนเพิ่มขึ้น	ประชาชนได้รับความ ปลอดภัยเพิ่มขึ้นและ การเกิดอุบัติเหตุลดลง	กองช่าง
41	โครงการก่อสร้างถนน คสล.พร้อมไหล่ทาง ทางเข้าป่าสุสาน พร้อม เทلمان หมู่ 9	เพื่อให้ประชาชนได้รับ ความสะดวกสบายในการ สัญจร	กว้าง 4 เมตร ยาว 500 เมตร หนา 0.15 เมตร	400,000				จำนวนถนน คสล.มี จำนวนเพิ่มขึ้น	ประชาชนได้รับความ ปลอดภัยเพิ่มขึ้นและ การเกิดอุบัติเหตุลดลง	กองช่าง
42	โครงการก่อสร้างถนน คสล.ซอย 8,11,12 หมู่ 9	เพื่อให้ประชาชนได้รับ ความสะดวกสบายในการ สัญจร	ถนน คสล.กว้าง 4 เมตร ยาว 500 เมตร หนา 0.15 เมตร	500,000				จำนวนถนน คสล.มี จำนวนเพิ่มขึ้น	ประชาชนได้รับความ ปลอดภัยเพิ่มขึ้นและ การเกิดอุบัติเหตุลดลง	กองช่าง
43	โครงการก่อสร้าง/ ปรับปรุง/ซ่อมแซม ถนนเพื่อการเกษตรทุก สายในหมู่บ้าน หมู่ 8	เพื่อให้เกษตรกรได้รับ ความสะดวกสบายในการ ขนส่งผลผลิตทางการเกษตร	ก่อสร้าง/ปรับปรุง/ ซ่อมแซมถนนเพื่อ การเกษตรทุกสาย กว้าง 5 เมตร ยาว 2000 เมตร	500,000				จำนวนถนนเพื่อ การเกษตรภายใน หมู่บ้านทุกสายได้รับ การปรับปรุงเพิ่มขึ้น	ประชาชนได้รับความ ปลอดภัยในชีวิตและ ทรัพย์สินและทำให้ การขนถ่ายสินค้าเร็ว ขึ้น	กองช่าง
44	โครงการก่อสร้างถนน คสล.ซอย 1 พร้อมถม ดินไหล่ทาง หมู่ 9	เพื่อให้ประชาชนได้รับ ความสะดวกสบายในการ สัญจร	กว้าง 4 เมตร ยาว 250 เมตร หนา 0.15 เมตร		200,000			จำนวนถนน คสล.มี จำนวนเพิ่มขึ้น	ประชาชนได้รับความ ปลอดภัยเพิ่มขึ้นและ การเกิดอุบัติเหตุลดลง	กองช่าง
45	โครงการก่อสร้างเท ลานคอนกรีตโรงน้ำดื่ม หมู่ 9	เพื่อให้โรงจัดทำน้ำดื่มได้ ได้มาตรฐาน	เทลานคอนกรีตโรงน้ำดื่ม หมู่ 9		200,000			สถานที่โรงน้ำดื่มมี มาตรฐานเพิ่มขึ้น	ประชาชนได้รับความ สะดวกสบายในการ ไปรับ-ส่งน้ำดื่ม	กองช่าง

ที่	โครงการ/กิจกรรม	วัตถุประสงค์	เป้าหมาย (ผลผลิตของโครงการ)	งบประมาณและที่ผ่านมา				ตัวชี้วัด (KPI)	ผลที่คาดว่าจะได้รับ	หน่วยงาน รับผิดชอบ หลัก
				2561	2562	2563	2564			
46	โครงการก่อสร้างถนน คสล.ชอย 6 เชื่อมชอย 7 พร้อมถมดินไหล่ทาง หมู่ 9	เพื่อให้ประชาชนได้รับ ความสะดวกสบายในการ สัญจร	กว้าง 4 เมตร ยาว 250 เมตร หนา 0.15 เมตร			300,000		จำนวนถนน คสล.มี จำนวนเพิ่มขึ้น	ประชาชนได้รับความ ปลอดภัยเพิ่มขึ้นและ การเกิดอุบัติเหตุลดลง	กองช่าง
47	โครงการก่อสร้างถนน คสล.สายทุ่งจกปก พร้อมถมดินไหล่ทาง หมู่ 9	เพื่อให้ประชาชนได้รับ ความสะดวกสบายในการ สัญจร	กว้าง 4 เมตร ยาว 250 เมตร หนา 0.15 เมตร				300,000	จำนวนถนน คสล.มี จำนวนเพิ่มขึ้น	ประชาชนได้รับความ ปลอดภัยเพิ่มขึ้นและ การเกิดอุบัติเหตุลดลง	กองช่าง
48	โครงการก่อสร้างถนน คสล.สายม่อนกองหิน พร้อมถมดินไหล่ทาง หมู่ 9	เพื่อให้ประชาชนได้รับ ความสะดวกสบายในการ สัญจร	กว้าง 4 เมตร ยาว 300 เมตร หนา 0.15 เมตร				400,000	จำนวนถนน คสล.มี จำนวนเพิ่มขึ้น	ประชาชนได้รับความ ปลอดภัยเพิ่มขึ้นและ การเกิดอุบัติเหตุลดลง	กองช่าง
49	โครงการก่อสร้างถนน คสล.ชอย 5 พร้อมถม ดินไหล่ทาง หมู่ 9	เพื่อให้ประชาชนได้รับ ความสะดวกสบายในการ สัญจร	กว้าง 4 เมตร ยาว 500 เมตร หนา 0.15 เมตร				400,000	จำนวนถนน คสล.มี จำนวนเพิ่มขึ้น	ประชาชนได้รับความ ปลอดภัยเพิ่มขึ้นและ การเกิดอุบัติเหตุลดลง	กองช่าง
50	โครงการขยายเขตไฟฟ้า แรงต่ำเข้าถนนเพื่อ การเกษตร หมู่ 9	เพื่อให้ประชาชนมีไฟฟ้า ส่องสว่างในการคมนาคม ไป-มาในเวลากลางคืน	ขยายเขตไฟฟ้าแรงต่ำเข้า ถนนเพื่อการเกษตร หมู่ 9				200,000	ประชาชนได้ใช้ไฟฟ้า จำนวนเพิ่มขึ้น	ประชาชนได้รับความ ปลอดภัยเวลาสัญจร ในเวลากลางคืนและ การเกิดอุบัติเหตุลดลง	กองช่าง

ที่	โครงการ/กิจกรรม	วัตถุประสงค์	เป้าหมาย (ผลผลิตของโครงการ)	งบประมาณและที่ผ่านมา				ตัวชี้วัด (KPI)	ผลที่คาดว่าจะได้รับ	หน่วยงาน รับผิดชอบ หลัก
				2561	2562	2563	2564			
51	โครงการก่อสร้างถนน คสล.ชอย 2 พร้อมถม ดินไหล่ทาง หมู่ 10	เพื่อให้ประชาชนได้รับ ความสะดวกสบายในการ สัญจร	กว้าง 4 เมตร ยาว 300 เมตร หน้า 0.15 เมตร	400,000				จำนวนถนน คสล.มี จำนวนเพิ่มขึ้น	ประชาชนได้รับความ ปลอดภัยเพิ่มขึ้นและ การเกิดอุบัติเหตุลดลง	กองช่าง
52	โครงการก่อสร้างถนน คสล.ชอย 7 พร้อมถม ดินไหล่ทาง หมู่ 10	เพื่อให้ประชาชนได้รับ ความสะดวกสบายในการ สัญจร	กว้าง 4 เมตร ยาว 300 เมตร หน้า 0.15 เมตร	400,000				จำนวนถนน คสล.มี จำนวนเพิ่มขึ้น	ประชาชนได้รับความ ปลอดภัยเพิ่มขึ้นและ การเกิดอุบัติเหตุลดลง	กองช่าง
53	โครงการก่อสร้างถนน คสล.ชอย 4 พร้อมถม ดินไหล่ทาง หมู่ 10	เพื่อให้ประชาชนได้รับ ความสะดวกสบายในการ สัญจร	กว้าง 4 เมตร ยาว 300 เมตร หน้า 0.15 เมตร	400,000				จำนวนถนน คสล.มี จำนวนเพิ่มขึ้น	ประชาชนได้รับความ ปลอดภัยเพิ่มขึ้นและ การเกิดอุบัติเหตุลดลง	กองช่าง
54	โครงการก่อสร้างถนน เพื่อการเกษตรใน หมู่บ้านเชื่อมกันทุก ชอย หมู่ 10	เพื่อให้เกษตรกรได้รับ ความสะดวกสบายในการ ขนส่งผลผลิตทางการเกษตร	ถนนลูกรังกว้าง 5 เมตร ยาว 1000 เมตร หน้า 0.20 เมตร		500,000			จำนวนถนนเพื่อ การเกษตรมีการ ปรับปรุงจำนวนเพิ่มขึ้น	ประชาชนได้รับความ ปลอดภัยในชีวิตและ ทรัพย์สินและการเกิด อุบัติเหตุลดลง	กองช่าง
55	โครงการก่อสร้างถนน คสล.ชอย 8 พร้อมถม ดินไหล่ทาง หมู่ 10	เพื่อให้ประชาชนได้รับ ความสะดวกสบายในการ สัญจร	กว้าง 4 เมตร ยาว 200 เมตร หน้า 0.15 เมตร		400,000			จำนวนถนน คสล.มี จำนวนเพิ่มขึ้น	ประชาชนได้รับความ ปลอดภัยเพิ่มขึ้นและ การเกิดอุบัติเหตุลดลง	กองช่าง
56	โครงการขยายเขตไฟฟ้า แรงต่ำเข้าสู่ชอย 7 บ้าน 4 หลังพร้อมเสาไฟ 10	เพื่อให้ประชาชนมีไฟฟ้า ส่องสว่างในการคมนาคม ไป-มาในเวลากลางคืน	ขยายเขตไฟฟ้าแรงต่ำเข้า สู่ชอย 7 บ้าน 4 หลัง พร้อมเสาไฟ หมู่ 10			300,000		ประชาชนได้ใช้ไฟฟ้า จำนวนเพิ่มขึ้น	ประชาชนได้รับการ ใช้ไฟฟ้าอย่างทั่วถึง	กองช่าง
57	โครงการก่อสร้างเมรุ มาศไฟฟ้าพร้อมเตา และขยายเขตไฟฟ้า หมู่ 10	เพื่อให้หมู่บ้านมีที่ ฌาปนกิจที่ดีขึ้น	ก่อสร้างเมรุมาศไฟฟ้า จำนวน 1 เตา	600,000				จำนวนเมรุมาศมีจำนวน เพิ่มขึ้น	หมู่บ้านมีที่ฌาปนกิจ ที่ได้มาตรฐานยิ่งขึ้น	กองช่าง

ที่	โครงการ/กิจกรรม	วัตถุประสงค์	เป้าหมาย (ผลผลิตของโครงการ)	งบประมาณและที่ผ่านมา				ตัวชี้วัด (KPI)	ผลที่คาดว่าจะได้รับ	หน่วยงาน รับผิดชอบ หลัก
				2561	2562	2563	2564			
58	โครงการก่อสร้างถนน คสล.ทุกซอย สาย 3 หมู่ 11	เพื่อให้ประชาชนได้รับ ความสะดวกสบายในการ สัญจร	กว้าง 4 เมตร ยาว 500 เมตร หน้า 0.15 เมตร	600,000				จำนวนถนน คสล.มี จำนวนเพิ่มขึ้น	ประชาชนได้รับความ ปลอดภัยเพิ่มขึ้นและ การเกิดอุบัติเหตุลดลง	กองช่าง
59	โครงการก่อสร้างเมรุ มาศไฟฟ้าพร้อมเตา หมู่ 11	เพื่อให้หมู่บ้านมีที่ ฌาปนกิจที่ดีขึ้น	ก่อสร้างเมรุมาศไฟฟ้า จำนวน 1 เตา	600,000				จำนวนเมรุมาศมีจำนวน เพิ่มขึ้น	หมู่บ้านมีที่ฌาปนกิจ ที่ได้มาตรฐานยิ่งขึ้น	กองช่าง
60	โครงการปรับปรุง ซ่อมแซมถนนเพื่อ การเกษตรสายอ่างห้วย ปู่ หมู่ 11	เพื่อให้เกษตรกรได้รับ ความสะดวกสบายในการ ขนส่งผลผลิตทางการเกษตร	ปรับปรุง/ซ่อมแซมถนน เพื่อการเกษตรสายอ่าง ห้วยเอือก(เข้าสวนส้ม) กว้าง 5 เมตร ยาว 2000 เมตร		600,000			จำนวนถนนเพื่อ การเกษตรได้รับการ ปรับปรุงเพิ่มขึ้น	ประชาชนได้รับความ ปลอดภัยในชีวิตและ ทรัพย์สินและการเกิด อุบัติเหตุลดลง	กองช่าง
61	โครงการปรับปรุง ซ่อมแซมถนน ซอย 11 หมู่ 11	เพื่อให้ประชาชนได้รับ ความสะดวกสบายในการ สัญจร	กว้าง 4 เมตร ยาว 500 เมตร หน้า 0.15 เมตร		600,000			จำนวนถนน คสล.มี จำนวนเพิ่มขึ้น	ประชาชนได้รับความ ปลอดภัยเพิ่มขึ้นและ การเกิดอุบัติเหตุลดลง	กองช่าง
62	โครงการก่อสร้างถนน คสล.ทางไปวัดม่วงเจ็ด ต้นพร้อมถมดินไหล่ ทาง หมู่ 11	เพื่อให้ประชาชนได้รับ ความสะดวกสบายในการ สัญจร	กว้าง 4 เมตร ยาว 1000 เมตร หน้า 0.15 เมตร			500,000		จำนวนถนน คสล.มี จำนวนเพิ่มขึ้น	ประชาชนได้รับความ ปลอดภัยเพิ่มขึ้นและ การเกิดอุบัติเหตุลดลง	กองช่าง
63	โครงการปรับปรุง ซ่อมแซมถนนเพื่อ การเกษตรสายอ่างห้วย เอือก (ข้างสวนส้ม) หมู่ 11	เพื่อให้เกษตรกรได้รับ ความสะดวกสบายในการ ขนส่งผลผลิตทางการเกษตร	ปรับปรุง/ซ่อมแซมถนน เพื่อการเกษตรสายอ่าง ห้วยเอือก(เข้าสวนส้ม) กว้าง 5 เมตร ยาว 2000 เมตร		500,000			จำนวนถนนเพื่อ การเกษตรได้รับการ ปรับปรุงเพิ่มขึ้น	ประชาชนได้รับความ ปลอดภัยในชีวิตและ ทรัพย์สินและการเกิด อุบัติเหตุลดลง	กองช่าง

ที่	โครงการ/กิจกรรม	วัตถุประสงค์	เป้าหมาย (ผลผลิตของโครงการ)	งบประมาณและที่ผ่านมา				ตัวชี้วัด (KPI)	ผลที่คาดว่าจะได้รับ	หน่วยงาน รับผิดชอบ หลัก
				2561	2562	2563	2564			
64	โครงการปรับปรุง ซ่อมแซมถนน สาย 4 หมู่ 11	เพื่อให้ประชาชนได้รับ ความสะดวกสบายในการ สัญจร	กว้าง 4 เมตร ยาว 500 เมตร หนา 0.15 เมตร				600,000	จำนวนถนน คสล.มี จำนวนเพิ่มขึ้น	ประชาชนได้รับความ ปลอดภัยเพิ่มขึ้นและ การเกิดอุบัติเหตุลดลง	กองช่าง
65	โครงการก่อสร้างถนน คสล.สายภายในสันป่า เหียง ตอนที่ 2-3-4 หมู่ 12	เพื่อให้ประชาชนได้รับ ความสะดวกสบายในการ สัญจร	กว้าง 4 เมตร ยาว 500 เมตร หนา 0.15 เมตร	600,000				จำนวนถนน คสล.มี จำนวนเพิ่มขึ้น	ประชาชนได้รับความ ปลอดภัยเพิ่มขึ้นและ การเกิดอุบัติเหตุลดลง	กองช่าง
66	โครงการก่อสร้างถนน คสล.สายหลังบ้านเชื่อม โรงกลั่นสุราที่คดา พร้อมถมดินไหล่ทาง หมู่ 12	เพื่อให้ประชาชนได้รับ ความสะดวกสบายในการ สัญจร	กว้าง 4 เมตร ยาว 400 เมตร หนา 0.15 เมตร		400,000			จำนวนถนน คสล.มี จำนวนเพิ่มขึ้น	ประชาชนได้รับความ ปลอดภัยเพิ่มขึ้นและ การเกิดอุบัติเหตุลดลง	กองช่าง
67	โครงการก่อสร้างถนน คสล.ซอย 5 พร้อมถม ดินไหล่ทาง หมู่ 13	เพื่อให้ประชาชนได้รับ ความสะดวกสบายในการ สัญจร	กว้าง 4 เมตร ยาว 100 เมตร หนา 0.15 เมตร		300,000			จำนวนถนน คสล.มี จำนวนเพิ่มขึ้น	ประชาชนได้รับความ ปลอดภัยเพิ่มขึ้นและ การเกิดอุบัติเหตุลดลง	กองช่าง
68	โครงการก่อสร้างถนน คสล.ซอยบ้านนายดวง คำ เมียงหอม พร้อมถม ดินไหล่ทาง หมู่ 13	เพื่อให้ประชาชนได้รับ ความสะดวกสบายในการ สัญจร	กว้าง 4 เมตร ยาว 100 เมตร หนา 0.15 เมตร			300,000		จำนวนถนน คสล.มี จำนวนเพิ่มขึ้น	ประชาชนได้รับความ ปลอดภัยเพิ่มขึ้นและ การเกิดอุบัติเหตุลดลง	กองช่าง
69	โครงการก่อสร้างถนน คสล.เส้นทางผ่านสวน นายจันทร์ พงษ์ยศ พร้อม ถมดินไหล่ทาง หมู่ 13	เพื่อให้ประชาชนได้รับ ความสะดวกสบายในการ สัญจร	กว้าง 4 เมตร ยาว 145 เมตร หนา 0.15 เมตร				300,000	จำนวนถนน คสล.มี จำนวนเพิ่มขึ้น	ประชาชนได้รับความ ปลอดภัยเพิ่มขึ้นและ การเกิดอุบัติเหตุลดลง	กองช่าง

ที่	โครงการ/กิจกรรม	วัตถุประสงค์	เป้าหมาย (ผลผลิตของโครงการ)	งบประมาณและที่ผ่านมา				ตัวชี้วัด (KPI)	ผลที่คาดว่าจะได้รับ	หน่วยงาน รับผิดชอบ หลัก
				2561	2562	2563	2564			
70	โครงการก่อสร้าง/ ปรับปรุง/ซ่อมแซมถนน คสล. คสม. ถนนลาดยาง ถนนลูกรัง หินคลุก ถนน เพื่อการเกษตร สะพาน ที่ชำรุดทรุดโทรม และถม ดินสองข้างทาง เทศบาล และที่สาธารณะภายใน เขตพื้นที่ตำบลบ้านด้า ตั้งแต่หมู่ที่ 1-13	เพื่อให้ประชาชนได้รับ ความสะดวกสบายในการ สัญจรและการขนส่ง ทางการเกษตร ได้อย่างปลอดภัย	ก่อสร้าง/ปรับปรุง/ ซ่อมแซมถนน คสล. คสม. ถนนลาดยาง ถนนลูกรัง หินคลุก ถนนเพื่อ การเกษตร สะพาน ที่ชำรุด ทรุดโทรมในเขตพื้นที่ ตำบลบ้านด้า ตั้งแต่หมู่ที่ 1-13	500,000	500,000	500,000	500,000	ประชากร 13 หมู่บ้าน มี ถนนที่ได้มาตรฐานใน การสัญจรเพิ่มมากขึ้น	ประชาชนได้รับความ ปลอดภัยเพิ่มขึ้นและ การเกิดอุบัติเหตุลดลง	กองช่าง
71	โครงการก่อสร้าง/ ปรับปรุง/ซ่อมแซม อาคารศาลาเอนกประสงค์ อาคารเทศบาล ฌาปน สถาน ที่อยู่อาศัย ผู้ด้อยโอกาส ในเขต พื้นที่ตำบลบ้านด้าตั้งแต่ หมู่ที่ 1-13	เพื่อปรับปรุงศาลา/อาคาร / อยู่อาศัยผู้ด้อยโอกาส/ สถานที่และฌาปนสถานให้ ใช้งานได้ดีขึ้น	อาคาร/ศาลา/ที่อยู่อาศัย ผู้ด้อยโอกาส/อาคาร เอนกประสงค์ เทศบาล ฌาปนสถาน ในเขตพื้นที่ ตำบลบ้านด้า	300,000	300,000	300,000	300,000	จำนวนศาลา/อาคาร สถานที่ในเขตพื้นที่ตำบล บ้านด้าได้รับการปรับปรุง ให้ดียิ่งขึ้น	ประชาชนมีสถานที่ใช้ ในการปฏิบัติงานให้ได้ ดียิ่งขึ้น	กองช่าง
72	โครงการขยายเขตไฟฟ้า สาธารณะและหรือติดตั้ง หลอดไฟฟ้สาธารณะ รายนาง/ไฟกิ่งพร้อม ปรับปรุงซ่อมแซมภายใน เขตพื้นที่ตำบลบ้านด้า ตั้งแต่หมู่ที่ 1-13	เพื่อให้ประชาชนสัญจรไป- มาในเวลากลางคืนได้รับ ความปลอดภัยในชีวิตและ ทรัพย์สิน	ขยายเขตไฟฟ้าสาธารณะ และหรือติดตั้งหลอดไฟฟ้า สาธารณะรายนาง/ไฟกิ่ง พร้อมปรับปรุงซ่อมแซม ภายในเขตพื้นที่ตำบล บ้านด้า	300,000	300,000	300,000	300,000	ประชากรร้อยละ 90 ได้ใช้ ไฟฟ้าจำนวนเพิ่มขึ้น	ประชาชนได้รับความ ปลอดภัยในชีวิตและ ทรัพย์สินและการเกิด อุบัติเหตุลดลง	กองช่าง



ที่	โครงการ/กิจกรรม	วัตถุประสงค์	เป้าหมาย (ผลผลิตของโครงการ)	งบประมาณและที่ผ่านมา				ตัวชี้วัด (KPI)	ผลที่คาดว่าจะได้รับ	หน่วยงาน รับผิดชอบ หลัก
				2561	2562	2563	2564			
73	โครงการก่อสร้างอาคาร เอนกประสงค์และเก็บ วัสดุอุปกรณ์ของ เทศบาล	เพื่อให้ผู้ที่มาเข้าร่วม ประชุม และเจ้าหน้าที่มี สถานที่รับประทานอาหาร	ก่อสร้างอาคาร เอนกประสงค์และเก็บ วัสดุอุปกรณ์ของเทศบาล	200,000				อาคารเอนกประสงค์มี จำนวนเพิ่มขึ้น	ประชาชนมีสถานที่ รับประทานอาหาร และจัดเก็บวัสดุ อุปกรณ์ของเทศบาล เพื่อป้องกันการสูญ หายได้ดียิ่งขึ้น	กองช่าง
74	โครงการก่อสร้างโรง จอดรถเทศบาล	เพื่อให้ผู้มาเข้าร่วม ประชุม ประชาชนที่มา ติดต่อราชการ และ เจ้าหน้าที่มีสถานที่จอดรถ ให้เป็นระเบียบเรียบร้อย	ก่อสร้างโรงจอดรถ เทศบาล	200,000				โรงจอดรถมีจำนวน เพิ่มขึ้น	ประชาชนมีสถานที่ จอดรถเป็นระเบียบ เรียบร้อยและการเกิด อุบัติเหตุลดลง	กองช่าง
75	โครงการขุดเจาะบ่อ บาดาลพร้อมติดตั้ง ระบบประปาภายใน เทศบาล	เพื่อให้ผู้มาเข้าร่วม ประชุม ประชาชนที่มา ติดต่อราชการ และ เจ้าหน้าที่ มีน้ำอุปโภค- บริโภคที่สะอาด	ขุดเจาะบ่อบาดาลพร้อม ติดตั้งระบบประปาภายใน เทศบาล	200,000				บ่อบาดาลมีจำนวน เพิ่มขึ้น	ประชาชนที่มาติดต่อ ราชการ และ เจ้าหน้าที่ มีน้ำ อุปโภค-บริโภคที่ สะอาดยิ่งขึ้นและ ป้องกันการขาดแคลน น้ำในช่วงฤดูแล้ง	กองช่าง
76	โครงการก่อสร้างราง ระบายน้ำ ซอย 6 พร้อม ฝายปิด หมู่ 1	เพื่อป้องกันน้ำท่วมขังใน หมู่บ้าน	ก่อสร้างรางระบายน้ำ ซอย 6 พร้อมฝายปิด หมู่ 1		200,000			รางระบายน้ำเพิ่มขึ้น จำนวน 1 จุด	ลดปัญหาน้ำท่วมขัง ในหมู่บ้าน	กองช่าง

ที่	โครงการ/กิจกรรม	วัตถุประสงค์	เป้าหมาย (ผลผลิตของโครงการ)	งบประมาณและที่ผ่านมา				ตัวชี้วัด (KPI)	ผลที่คาดว่าจะได้รับ	หน่วยงาน รับผิดชอบ หลัก
				2561	2562	2563	2564			
77	โครงการสร้างฝายน้ำ ล้น จำนวน 3 จุด หมู่ 1	เพื่อชะลอการไหลของน้ำ และกักเก็บน้ำไว้ใช้ ในช่วงฤดูแล้ง	สร้างฝายน้ำล้น จำนวน 3 จุด -ที่นายนายขงค์ ใหญ่วงศ์ -สามแยกนายนายจันทร์ นางาม -ที่นายนายสุขคำ		300,000			ฝายน้ำล้นเพิ่มขึ้น จำนวน 3 จุด	มีฝายกักเก็บน้ำไว้ใช้ ในช่วงฤดูแล้งเพิ่มขึ้น	กองช่าง
78	โครงการก่อสร้างราง ระบายน้ำ ซอย 3 พร้อม ฝายปิด หมู่ 1	เพื่อป้องกันน้ำท่วมขังใน หมู่บ้าน	ก่อสร้างรางระบายน้ำ ซอย 3 พร้อมฝายปิด หมู่ 1			300,000		รางระบายน้ำเพิ่มขึ้น จำนวน 1 จุด	ลดปัญหาน้ำท่วมขัง ในหมู่บ้าน	กองช่าง
79	โครงการก่อสร้างราง ระบายน้ำ ซอย 4 พร้อม ฝายปิด หมู่ 1	เพื่อป้องกันน้ำท่วมขังใน หมู่บ้าน	ก่อสร้างรางระบายน้ำ ซอย 4 พร้อมฝายปิด หมู่ 1			200,000		รางระบายน้ำเพิ่มขึ้น จำนวน 1 จุด	ลดปัญหาน้ำท่วมขัง ในหมู่บ้าน	กองช่าง
80	โครงการก่อสร้างคาด ลำเหมืองร่องก้อดห้า หมู่ 1	เพื่อป้องกันน้ำกัดเซาะ ตลิ่งพังทลาย	ก่อสร้างคาดลำเหมืองร่อง ก้อดห้า หมู่ 1			300,000		คาดลำเหมืองเพิ่มขึ้น จำนวน 1 จุด	ลดปัญหาน้ำกัดเซาะ ตลิ่งพังทลาย	กองช่าง
81	โครงการขุดลอกหนอง แสด หมู่ 1	เพื่อป้องกันลำน้ำตื้นเขิน และกักเก็บน้ำไว้ใช้ใน การเกษตรช่วงฤดูแล้ง	ขุดลอกหนองแสด หมู่ 1				500,000	ร้อยละ 80 สามารถกัก เก็บน้ำได้ในปริมาณที่ เพิ่มขึ้น	เกษตรกรมีน้ำไว้ใช้ ในช่วงฤดูแล้งเพิ่มขึ้น	กองช่าง
82	โครงการก่อสร้างฝาย ชลประทานพร้อมคลอง ส่งน้ำลำห้วยเคียน หมู่ 1	เพื่อกักเก็บน้ำไว้ใช้ ในช่วงฤดูแล้ง	ก่อสร้างฝายชลประทาน พร้อมคลองส่งน้ำลำห้วย เคียน หมู่ 1				500,000	ร้อยละ 70 สามารถกัก เก็บน้ำได้ในปริมาณที่ เพิ่มขึ้น	เกษตรกรมีน้ำไว้ใช้ ในช่วงฤดูแล้งเพิ่มขึ้น	กองช่าง

ที่	โครงการ/กิจกรรม	วัตถุประสงค์	เป้าหมาย (ผลผลิตของโครงการ)	งบประมาณและที่ผ่านมา				ตัวชี้วัด (KPI)	ผลที่คาดว่าจะได้รับ	หน่วยงาน รับผิดชอบ หลัก
				2561	2562	2563	2564			
83	โครงการวางท่อพร้อมบ่อพักและถมดิน ซ.3 (ลานกีฬา) หมู่ 1	เพื่อป้องกันน้ำท่วมขังในหมู่บ้าน	วางท่อพร้อมบ่อพักและถมดิน ซ.3 (ลานกีฬา) หมู่ 1				200,000	ท่อระบายน้ำพร้อมบ่อพักน้ำเพิ่มขึ้นจำนวน 1 จุด	ลดปัญหาน้ำท่วมขังในหมู่บ้าน	กองช่าง
84	โครงการก่อสร้างท่อระบายน้ำพร้อมถมดินและบ่อพักหน้าบ้าน ผู้ช่วยศรวิรรณ ถึงหน้าบ้านนายน้อย หลักฐาน หมู่ 2	เพื่อป้องกันน้ำท่วมขังในหมู่บ้าน	ก่อสร้างท่อระบายน้ำพร้อมถมดินและบ่อพักหน้าบ้าน ผู้ช่วยศรวิรรณ ถึงหน้าบ้านนายน้อย หลักฐาน หมู่ 2	300,000				ท่อระบายน้ำพร้อมบ่อพักเพิ่มขึ้นจำนวน 1 จุด	ลดปัญหาน้ำท่วมขังในหมู่บ้าน	กองช่าง
85	โครงการก่อสร้างผนังกันดิน / กันน้ำ จำนวน 3 จุดภายในหมู่บ้าน หมู่ 2	เพื่อป้องกันน้ำกัดเซาะตลิ่งพังทลาย	เสริมต่อผนังกันดินจำนวน 3 จุดภายในหมู่บ้าน ดังนี้ - หลังบ้านนายตวงคำ - ข้างอาคารเนกประสงค์ - สระสาธารณะ(นายทองวงศ์คำ) ต่อ	300,000				ผนังกันดินเพิ่มขึ้นจำนวน 3 จุด	ลดปัญหาตลิ่งพังทลาย	กองช่าง
86	โครงการขุดลอกลำเหมืองแม่ต้า(ทิศเหนือ) หมู่ 2	เพื่อป้องกันลำน้ำตื้นเขินและกักเก็บน้ำไว้ใช้ในช่วงฤดูแล้ง	ขุดลอกลำเหมืองแม่ต้า (ทิศเหนือ) หมู่ 2	300,000				สามารถกักเก็บน้ำได้ในปริมาณที่มากขึ้น	ลดปัญหาน้ำท่วมขังในหมู่บ้าน	กองช่าง

ที่	โครงการ/กิจกรรม	วัตถุประสงค์	เป้าหมาย (ผลผลิตของโครงการ)	งบประมาณและที่ผ่านมา				ตัวชี้วัด (KPI)	ผลที่คาดว่าจะได้รับ	หน่วยงาน รับผิดชอบ หลัก
				2561	2562	2563	2564			
87	โครงการขุดลอกลำเหมืองแม่ต้า ช่างถนนสาย 1127 จากหน้าโรงเรียนบ้านต้าดอนถึงบ้านนายเหมย (ทิศใต้) หมู่ 2	เพื่อป้องกันลำน้ำตื้นเขินและกักเก็บน้ำไว้ใช้ ในช่วงฤดูแล้ง	ขุดลอกลำเหมืองแม่ต้า (ทิศใต้) หมู่ 2		300,000			สามารถกักเก็บน้ำได้ในปริมาณที่มากขึ้น	ลดปัญหาน้ำท่วมขังในหมู่บ้าน	กองช่าง
88	โครงการขุดลอกลำน้ำแม่ต้าจากฝายน้ำล้นหลังบ้านนายศรีคำ เคนเมืองไปจนสุดลำน้ำแม่อิง หมู่ 2	เพื่อป้องกันลำน้ำตื้นเขินและกักเก็บน้ำไว้ใช้ ในช่วงฤดูแล้ง	ขุดลอกลำเหมืองแม่ต้า (ทิศใต้) หมู่ 2		300,000			สามารถกักเก็บน้ำได้ในปริมาณที่มากขึ้น	ลดปัญหาน้ำท่วมขังในหมู่บ้าน	กองช่าง
89	โครงการก่อสร้างรางระบายน้ำพร้อมฝาปิดติดถนนสาย 1127 หมู่บ้าน หมู่ 2	เพื่อป้องกันน้ำท่วมขังในหมู่บ้าน	ก่อสร้างรางระบายน้ำพร้อมฝาปิดติดถนนสาย 1127 หมู่บ้าน หมู่ 2			200,000		รางระบายน้ำเพิ่มขึ้นจำนวน 1 จุด	ลดปัญหาน้ำท่วมขังในหมู่บ้าน	กองช่าง
90	โครงการก่อสร้างผนังกันดิน/กันน้ำ บ้านนางวรรณิกา ไหญ่วงค์ (ช่วงที่ 2) หมู่ 3	เพื่อป้องกันน้ำกัดเซาะตลิ่งพังทลาย	ความสูง 1.50 ม. ยาว 500 ม. หน้า 0.15 ม.	100,000				ผนังกันดินเพิ่มขึ้นจำนวน 1 จุด	ลดปัญหาตลิ่งพังทลาย	กองช่าง
91	โครงการก่อสร้างผนังกันดิน/กันน้ำ หน้าโรงเรียนบ้านต้าดอนมูล (ช่วงที่ 2) หมู่ 3	เพื่อป้องกันน้ำกัดเซาะตลิ่งพังทลาย	ความสูง 1.50 ม. ยาว 500 ม. หน้า 0.15 ม.	200,000				ผนังกันดินเพิ่มขึ้นจำนวน 1 จุด	ลดปัญหาตลิ่งพังทลาย	กองช่าง

ที่	โครงการ/กิจกรรม	วัตถุประสงค์	เป้าหมาย (ผลผลิตของโครงการ)	งบประมาณและที่ผ่านมา				ตัวชี้วัด (KPI)	ผลที่คาดว่าจะได้รับ	หน่วยงาน รับผิดชอบ หลัก
				2561	2562	2563	2564			
92	โครงการก่อสร้างผนัง กันดิน/กันน้ำหลังบ้าน นางวิไลย์ อินแก้ว หมู่ 3	เพื่อป้องกันน้ำกัดเซาะ ตลิ่งพังทลาย	ความสูง 1.50 ม. ยาว 500 ม.หนา 0.15 ม.	200,000				ผนังกันดินเพิ่มขึ้น จำนวน 1 จุด	ลดปัญหาตลิ่ง พังทลาย	กองช่าง
93	โครงการก่อสร้างผนัง กันดิน/กันน้ำหน้าบ้าน นายสุทัศน์ ใหญ่วงศ์ หมู่ 3	เพื่อป้องกันน้ำกัดเซาะ ตลิ่งพังทลาย	ความสูง 1.50 ม. ยาว 500 ม.หนา 0.15 ม.		200,000			ผนังกันดินเพิ่มขึ้น จำนวน 1 จุด	ลดปัญหาตลิ่ง พังทลาย	กองช่าง
94	โครงการก่อสร้างผนัง กันดิน/กันน้ำข้างบ้าน นายอินจันทร์ ใหญ่วงศ์ หมู่ 3	เพื่อป้องกันน้ำกัดเซาะ ตลิ่งพังทลาย	ความสูง 1.50 ม. ยาว 500 ม.หนา 0.15 ม.		200,000			ผนังกันดินเพิ่มขึ้น จำนวน 1 จุด	ลดปัญหาตลิ่ง พังทลาย	กองช่าง
95	โครงการก่อสร้างผนัง กันดิน/กันน้ำข้างบ้าน นายมูล ยอดอ้อย หมู่ 3	เพื่อป้องกันน้ำกัดเซาะ ตลิ่งพังทลาย	ความสูง 1.50 ม. ยาว 500 ม.หนา 0.15 ม.				200,000	ผนังกันดินเพิ่มขึ้น จำนวน 1 จุด	ลดปัญหาตลิ่ง พังทลาย	กองช่าง
96	โครงการก่อสร้าง โรงเรือนน้ำดื่มพร้อม เครื่องกรองน้ำระบบ อาร์โอชนิดปรับร้อน- เย็น หมู่ 3	เพื่อให้ประชาชนใน หมู่บ้านมีน้ำใช้อุปโภค บริโภค	ก่อสร้างโรงเรือนน้ำดื่ม พร้อมเครื่องกรองน้ำ ระบบอาร์โอชนิดปรับ ร้อน-เย็น หมู่ 3				300,000	โรงน้ำดื่มเพิ่มขึ้น จำนวน 1 จุด	ประชาชนได้ใช้น้ำ อุปโภค บริโภค ที่ได้ มาตรฐาน	กองช่าง

ที่	โครงการ/กิจกรรม	วัตถุประสงค์	เป้าหมาย (ผลผลิตของโครงการ)	งบประมาณและที่ผ่านมา				ตัวชี้วัด (KPI)	ผลที่คาดว่าจะได้รับ	หน่วยงาน รับผิดชอบ หลัก
				2561	2562	2563	2564			
97	โครงการก่อสร้างผนัง กันดิน/กันน้ำ จำนวน 10 จุด หมู่ 4	เพื่อป้องกันน้ำกัดเซาะ ตลิ่งพังทลาย	ความสูง 1.50 ม. ยาว 1000 ม. หนา 0.15 ม. จำนวน 10 จุด ดังนี้ 1. บ้านนางไหล ไหล่วงค์ 2. บ้านนายบุญส่ง นามเมือง 3. บ้านนายสุทัศน์ คำโค 4. หลังบ้านพอลวงจันทร์ วงศ์ คำ 5. บ้านนางซอน ปุกถ้ำ 6. ช้างศาลาเนกประสงค์ 7. บ้านนางจิรพร ประชุมของ 8. บ้านนางสิริวรรณ ประชุมของ 9. บ้านนายบุญมี จันทร์สา 10. บ้านนางจัน ปุกถ้ำ	600,000				ผนังกันดินเพิ่มขึ้น จำนวน 10 จุด	ลดปัญหาตลิ่ง พังทลาย	กองช่าง
98	โครงการก่อสร้างราง ระบายน้ำคอนกรีตรูป ตัวยูพร้อมฝาปิด ซอย 1 (ต่อเติมช่วงที่ 2) หมู่ 4	เพื่อป้องกันน้ำท่วมขัง ในหมู่บ้าน	ขนาดกว้าง 0.60 เมตร หนา 0.10 เมตร ยาว 200 เมตร (ต่อเติมช่วงที่ 2) หมู่ 4	300,000				รางระบายน้ำเพิ่มขึ้น จำนวน 1 จุด	ลดปัญหาน้ำท่วมขัง ในหมู่บ้าน	กองช่าง
99	โครงการขุดลอกราง ระบายน้ำข้างถนนสาย 1127 หมู่ 4	เพื่อป้องกันน้ำท่วมขัง ในหมู่บ้าน	ขุดลอกรางระบายน้ำข้าง ถนนสาย 1127 หมู่ 4			200,000		สามารถกักเก็บน้ำได้ใน ปริมาณที่มากขึ้น	ลดปัญหาน้ำท่วมขัง ในหมู่บ้าน	กองช่าง
100	โครงการก่อสร้างโรง น้ำดื่มภายในหมู่บ้าน หมู่ 4	เพื่อให้ประชาชนมีน้ำ ไว้ใช้เพียงพอต่อการ อุปโภค-บริโภค	ก่อสร้างโรงน้ำดื่มภายใน หมู่บ้าน หมู่ 4				500,000	ร้อยละ 80 ประชาชนมี น้ำสะอาดสำหรับการ อุปโภค-บริโภคที่ดี ยิ่งขึ้น	ประชาชนมีน้ำใช้ อย่างทั่วถึง	กองช่าง

ที่	โครงการ/กิจกรรม	วัตถุประสงค์	เป้าหมาย (ผลผลิตของโครงการ)	งบประมาณและที่ผ่านมา				ตัวชี้วัด (KPI)	ผลที่คาดว่าจะได้รับ	หน่วยงาน รับผิดชอบ หลัก
				2561	2562	2563	2564			
101	โครงการก่อสร้างพนังกั้นน้ำ จำนวน 3 จุด หมู่ 5	เพื่อป้องกันน้ำกัดเซาะตลิ่งพังทลาย	ก่อสร้างพนังกั้นน้ำ จำนวน 3 จุด หมู่ 5 ดังนี้ - ช้างบ้านนายพล ด่วนชะเอม - ช้างถนนสาย 1127 หน้าบ้านนายสถิต พรหมทอง - ช้างบ้าน น.ส.สุพิน กันทะไชย หมู่ 5	500,000				พนังกั้นดินเพิ่มขึ้น จำนวน 3 จุด	ลดปัญหาตลิ่งพังทลาย	กองช่าง
102	โครงการก่อสร้างคาดลำเหมือง จำนวน 5 จุด หมู่ 5	เพื่อป้องกันน้ำกัดเซาะตลิ่งพังทลาย	ก่อสร้างคาดลำเหมือง จำนวน 5 จุด หมู่ 5 - สายกลางบ้าน - สายทุ่งมะ โหก - สายทุ่งหลวง - สายโทก - สายทุ่งธาตุ	500,000				คาดลำเหมืองเพิ่มขึ้น จำนวน 5 จุด	ลดปัญหาตลิ่งพังทลาย	กองช่าง
103	โครงการก่อสร้างรางระบายน้ำพร้อมฝายปิดภายในหมู่บ้าน จำนวน 3 จุด หมู่ 5	เพื่อป้องกันน้ำท่วมขังในหมู่บ้าน	ก่อสร้างรางระบายน้ำในหมู่บ้าน จำนวน 3 จุด ดังนี้ - บ้านนายวันชัย เข้มยงหอม ถึงบ้านนายชวน มีทางดี - บ้านนายคำมูล มีทางดี ถึงบ้านนางแก้ว สิทธิเลิศ - ช้างศาลาที่อ่านหนังสือ หนังสือพิมพ์หมู่บ้าน		400,000			รางระบายน้ำเพิ่มขึ้น จำนวน 3 จุด	ลดปัญหาน้ำท่วมขังในหมู่บ้าน	กองช่าง
104	โครงการก่อสร้างฝายกั้นลำน้ำแม่ต้า หมู่ 5	เพื่อกักเก็บน้ำไว้ใช้ในช่วงฤดูแล้ง	ก่อสร้างฝายกั้นลำน้ำแม่ต้า หมู่ 5		300,000			ร้อยละ 70 สามารถกักเก็บน้ำได้ในปริมาณที่เพิ่มขึ้น	เกษตรกรมีน้ำไว้ใช้ในฤดูแล้งเพิ่มขึ้น	กองช่าง

ที่	โครงการ/กิจกรรม	วัตถุประสงค์	เป้าหมาย (ผลผลิตของโครงการ)	งบประมาณและที่ผ่านมา				ตัวชี้วัด (KPI)	ผลที่คาดว่าจะได้รับ	หน่วยงาน รับผิดชอบ หลัก
				2561	2562	2563	2564			
105	โครงการก่อสร้างวาง ระบายน้ำตั้งแต่สี่แยก จนถึงสุดเขต หมู่ 5 ดัด หมู่ 6 พร้อมฝายปิด	เพื่อป้องกันน้ำท่วมขัง ในหมู่บ้าน	ขนาดกว้าง 0.60 เมตร หนา 0.10 เมตร ยาว 250 เมตร หมู่ 5			300,000		วางระบายน้ำเพิ่มขึ้น จำนวน 1 จุด	ลดปัญหาน้ำท่วมขัง ในหมู่บ้าน	กองช่าง
106	โครงการก่อสร้างวาง ระบายน้ำรูปตัวยูพร้อม ฝายปิดบ้านพ่อ หลวงหมั่ว และหน้า บ้าน จ.ส.อ.ณรงค์ หมู่ 6	เพื่อป้องกันน้ำท่วมขัง ในหมู่บ้าน	ขนาดกว้าง 0.60 เมตร หนา 0.10 เมตร ยาว 200 เมตร หมู่ 6		300,000			วางระบายน้ำเพิ่มขึ้น จำนวน 1 จุด	ลดปัญหาน้ำท่วมขัง ในหมู่บ้าน	กองช่าง
107	โครงการก่อสร้างคาด ลำเหมืองทำน้ำทำพั้ง กั้นน้ำแบบเรียงหิน จำนวน 2 ช่วงตั้งแต่ หลังบ้านนายหมู่ ถึงฝาย ปกครองและบ้านผู้ช่วย โยรินถึงสะพานสวน นายอนันต์ หมู่ 6	เพื่อป้องกันน้ำกัดเซาะ ตลิ่งพังทลาย	ก่อสร้างคาดลำเหมืองทำน้ำ ทำพั้งกั้นน้ำแบบเรียงหิน จำนวน 2 ช่วงตั้งแต่หลัง บ้านนายหมู่ ถึงฝาย ปกครองและบ้านผู้ช่วย โยรินถึงสะพานสวน อนันต์ หมู่ 6				500,000	คาดลำเหมืองมีจำนวน เพิ่มขึ้น จำนวน 1 จุด	ไม่มีปัญหาตลิ่ง พังทลาย	กองช่าง
108	โครงการก่อสร้างคาด ลำเหมืองสายทุ่งมะโหก หมู่ 6	เพื่อป้องกันน้ำกัดเซาะ ตลิ่งพังทลาย	ก่อสร้างคาดลำเหมืองสาย ทุ่งมะโหก หมู่ 6				300,000	คาดลำเหมืองเพิ่มขึ้น จำนวน 1 จุด	ลดปัญหาตลิ่ง พังทลาย	กองช่าง



ที่	โครงการ/กิจกรรม	วัตถุประสงค์	เป้าหมาย (ผลผลิตของโครงการ)	งบประมาณและที่ผ่านมา				ตัวชี้วัด (KPI)	ผลที่คาดว่าจะได้รับ	หน่วยงาน รับผิดชอบ หลัก
				2561	2562	2563	2564			
109	โครงการก่อสร้างระบบ ประปาภูเขาห้วยวัดแ่ง ซ้ายพร้อมวัสดุอุปกรณ์ หมู่ 7	เพื่อให้ประชาชนมีน้ำ ไว้ใช้เพียงพอต่อการ อุปโภค-บริโภค	วางท่อประปาภูเขาห้วยวัด แ่งซ้ายพร้อมวัสดุอุปกรณ์ หมู่ 7	600,000				ร้อยละ 80 ของ ประชาชนหมู่ 7 มีน้ำไว้ ใช้สำหรับการอุปโภค- บริโภคที่ดีขึ้น	ประชาชนมีน้ำใช้ อย่างทั่วถึง	กองช่าง
110	โครงการก่อสร้างราง ระบายน้ำพร้อมฝापัด ชอย 1,5 หมู่ 7	เพื่อป้องกันน้ำท่วมขัง ในหมู่บ้าน	ก่อสร้างรางระบายน้ำ พร้อมฝापัด ชอย 1,5 หมู่ 7	500,000				จำนวนรางระบายน้ำ เพิ่มขึ้น จำนวน 2 จุด	ลดปัญหาน้ำท่วมขัง ในหมู่บ้าน	กองช่าง
111	โครงการก่อสร้างผนัง กันดิน/กันน้ำหน้าบ้าน พ่อน้อยเมืองแก้ว เทียมแก้ว หมู่ 7	เพื่อป้องกันน้ำกัดเซาะ ตลิ่งพังทลาย	ความสูง 1.50 ม. ยาว 500 ม. หน้า 0.15 ม.	300,000				ผนังกันดินเพิ่มขึ้น จำนวน 1 จุด	ลดปัญหาตลิ่ง พังทลาย	กองช่าง
112	โครงการก่อสร้างราง ระบายน้ำพร้อมฝापัด ช.2 (ตลาดสี่แยกกลาง น้ำท่าผ่านหน้าบ้านนาย สมบูรณ์ ร้อนกาศ หมู่ 7	เพื่อป้องกันน้ำท่วมขัง ในหมู่บ้าน	ก่อสร้างรางระบายน้ำพร้อม ฝापัด ช.2 (ตลาดสี่แยกกลาง น้ำท่าผ่านหน้าบ้านนาย สมบูรณ์ ร้อนกาศ หมู่ 7		300,000			รางระบายน้ำเพิ่มขึ้น จำนวน 1 จุด	ลดปัญหาน้ำท่วมขัง ในหมู่บ้าน	กองช่าง
113	โครงการก่อสร้างคาด ลำเหมืองทุ่งแพะ หมู่ 7	เพื่อป้องกันน้ำกัดเซาะ ตลิ่งพังทลาย	ก่อสร้างคาดลำเหมืองทุ่ง แพะ หมู่ 7		300,000			คาดลำเหมืองเพิ่มขึ้น จำนวน 1 จุด	ลดปัญหาตลิ่ง พังทลาย	กองช่าง
114	โครงการก่อสร้างราง ระบายน้ำพร้อมฝापัด ชอย 7,9 หมู่ 7	เพื่อป้องกันน้ำท่วมขัง ในหมู่บ้าน	ก่อสร้างรางระบายน้ำ พร้อมฝापัด ชอย 7,9 หมู่ 7		300,000			รางระบายน้ำเพิ่มขึ้น จำนวน 2 จุด	ลดปัญหาน้ำท่วมขัง ในหมู่บ้าน	กองช่าง

ที่	โครงการ/กิจกรรม	วัตถุประสงค์	เป้าหมาย (ผลผลิตของโครงการ)	งบประมาณและที่ผ่านมา				ตัวชี้วัด (KPI)	ผลที่คาดว่าจะได้รับ	หน่วยงาน รับผิดชอบ หลัก
				2561	2562	2563	2564			
115	โครงการขุดเจาะบ่อบาดาลพร้อมวัสดุอุปกรณ์ หมู่ 7	เพื่อให้ประชาชนมีน้ำไว้ใช้เพียงพอต่อการอุปโภค-บริโภค	ขุดเจาะบ่อบาดาลพร้อมวัสดุ อุปกรณ์ หมู่ 7			500,000		ร้อยละ 80 ของประชาชนหมู่ที่ 7 มีน้ำสะอาดสำหรับการอุปโภค-บริโภคที่ดีขึ้น	ประชาชนมีน้ำใช้อย่างทั่วถึง	กองช่าง
116	โครงการก่อสร้างคาดลำเหมืองสายห้วยเอือก หมู่ 7	เพื่อป้องกันน้ำกัดเซาะตลิ่งพังทลาย	ก่อสร้างคาดลำเหมืองสายห้วยเอือก หมู่ 7			500,000		คาดลำเหมืองเพิ่มขึ้นจำนวน 1 จุด	ลดปัญหาตลิ่งพังทลาย	กองช่าง
117	โครงการก่อสร้างคาดลำเหมืองสายหนองบึง หมู่ 7	เพื่อป้องกันน้ำกัดเซาะตลิ่งพังทลาย	ก่อสร้างคาดลำเหมืองสายหนองบึง หมู่ 7				500,000	คาดลำเหมืองเพิ่มขึ้นจำนวน 1 จุด	ลดปัญหาตลิ่งพังทลาย	กองช่าง
118	โครงการก่อสร้างฝายทุ่งกลอง หมู่ 7	เพื่อป้องกันน้ำกัดเซาะตลิ่งพังทลาย	ก่อสร้างฝายทุ่งกลอง หมู่ 7				300,000	ฝายน้ำสันเพิ่มขึ้นจำนวน 1 จุด	สามารถกักเก็บน้ำไว้ในช่วงฤดูแล้งได้ในปริมาณที่เพิ่มขึ้น	กองช่าง
119	โครงการก่อสร้างคาดลำเหมือง สายสันกลางโรงเรียนพะเยาประชาสรรค์วิทย์ หมู่ 7	เพื่อป้องกันน้ำกัดเซาะตลิ่งพังทลาย	ก่อสร้างคาดลำเหมือง สายสันกลางโรงเรียนพะเยาประชาสรรค์วิทย์ หมู่ 7				500,000	คาดลำเหมืองเพิ่มขึ้นจำนวน 1 จุด	ลดปัญหาตลิ่งพังทลาย	กองช่าง
120	โครงการก่อสร้างผนังกั้นน้ำสายหน้าวัดแจ้งซ้าย หมู่ 8	เพื่อป้องกันน้ำกัดเซาะตลิ่งพังทลาย	ความสูง 1.50 ม. ยาว 1000 ม. หน้า 0.15 ม.	500,000				ผนังกั้นดินเพิ่มขึ้นจำนวน 1 จุด	ลดปัญหาตลิ่งพังทลาย	กองช่าง

ที่	โครงการ/กิจกรรม	วัตถุประสงค์	เป้าหมาย (ผลผลิตของโครงการ)	งบประมาณและที่ผ่านมา				ตัวชี้วัด (KPI)	ผลที่คาดว่าจะได้รับ	หน่วยงาน รับผิดชอบ หลัก
				2561	2562	2563	2564			
121	โครงการก่อสร้างรางระบายน้ำ ซอย 1 และ ซอย 4 พร้อมฝาปิด หมู่ 8	เพื่อป้องกันน้ำท่วมขังในหมู่บ้าน	ขนาดกว้าง 0.60 เมตร หนา 0.10 เมตร ยาว 300 เมตร หมู่ 8			300,000		รางระบายน้ำเพิ่มขึ้น จำนวน 2 จุด	ลดปัญหาน้ำท่วมขัง ในหมู่บ้าน	กองช่าง
122	โครงการก่อสร้างศาลาลำเหมืองสายทุ่งใหม่ หมู่ 8	เพื่อป้องกันน้ำกัดเซาะตลิ่งพังทลาย	ก่อสร้างศาลาลำเหมืองสายทุ่งใหม่ หมู่ 8			400,000		ศาลาลำเหมืองเพิ่มขึ้น จำนวน 1 จุด	ลดปัญหาตลิ่ง พังทลาย	กองช่าง
123	โครงการก่อสร้างรางระบายน้ำ ซอยหน้าวัดพร้อมฝาปิด หมู่ 8	เพื่อป้องกันน้ำท่วมขังในหมู่บ้าน	ขนาดกว้าง 0.60 เมตร หนา 0.10 เมตร ยาว 300 เมตร หมู่ 8			400,000		รางระบายน้ำเพิ่มขึ้น จำนวน 1 จุด	ลดปัญหาน้ำท่วมขัง ในหมู่บ้าน	กองช่าง
124	โครงการก่อสร้างรางระบายน้ำข้างถนนสายสามแยก หมู่ 8	เพื่อป้องกันน้ำท่วมขังในหมู่บ้าน	ขนาดกว้าง 0.60 เมตร หนา 0.10 เมตร ยาว 300 เมตร หมู่ 8				400,000	รางระบายน้ำเพิ่มขึ้น จำนวน 1 จุด	ลดปัญหาน้ำท่วมขัง ในหมู่บ้าน	กองช่าง
125	โครงการก่อสร้างรางระบายน้ำถนนสายศูนย์พัฒนาเด็กเล็ก หมู่ 8	เพื่อป้องกันน้ำท่วมขังในหมู่บ้าน	ขนาดกว้าง 0.60 เมตร หนา 0.10 เมตร ยาว 300 เมตร หมู่ 8				400,000	รางระบายน้ำเพิ่มขึ้น จำนวน 1 จุด	ลดปัญหาน้ำท่วมขัง ในหมู่บ้าน	กองช่าง
126	โครงการก่อสร้างศาลาลำเหมืองทุ่งไธ้ หมู่ 9	เพื่อป้องกันน้ำกัดเซาะตลิ่งพังทลาย	ก่อสร้างศาลาลำเหมืองทุ่งไธ้ หมู่ 9		400,000			ศาลาลำเหมืองเพิ่มขึ้น จำนวน 2 จุด	ลดปัญหาตลิ่ง พังทลาย	กองช่าง

ที่	โครงการ/กิจกรรม	วัตถุประสงค์	เป้าหมาย (ผลผลิตของโครงการ)	งบประมาณและที่ผ่านมา				ตัวชี้วัด (KPI)	ผลที่คาดว่าจะได้รับ	หน่วยงาน รับผิดชอบ หลัก
				2561	2562	2563	2564			
127	โครงการก่อสร้างคาด ลำเหมืองทุ่งนอก หมู่ 9	เพื่อป้องกันน้ำกัดเซาะ ตลิ่งพังทลาย	ก่อสร้างคาดลำเหมืองทุ่ง นอก หมู่ 9			400,000		คาดลำเหมืองเพิ่มขึ้น จำนวน 1 จุด	ลดปัญหาตลิ่ง พังทลาย	กองช่าง
128	โครงการก่อสร้างราง ระบายน้ำหน้าโรงเรียน ถึงซอย 3 พร้อมฝาปิด หมู่ 9	เพื่อป้องกันน้ำท่วมขัง ในหมู่บ้าน	ก่อสร้างรางระบายน้ำหน้า โรงเรียนถึงซอย 3 พร้อมฝา ปิด หมู่ 9			400,000		รางระบายน้ำเพิ่มขึ้น จำนวน 1 จุด	ลดปัญหาน้ำท่วมขัง ในหมู่บ้าน	กองช่าง
129	โครงการก่อสร้างราง ระบายน้ำซอย 6 พร้อม ฝาปิด หมู่ 9	เพื่อป้องกันน้ำท่วมขัง ในหมู่บ้าน	ก่อสร้างรางระบาย ซอย 6 พร้อมฝาปิด หมู่ 9				300,000	รางระบายน้ำเพิ่มขึ้น จำนวน 1 จุด	ลดปัญหาน้ำท่วมขัง ในหมู่บ้าน	กองช่าง
130	โครงการขุดลอกหน้า ฝายทุ่งเหล่า หมู่ 9	เพื่อป้องกันลำน้ำตื้น เขินและกักเก็บน้ำไว้ใช้ ในช่วงฤดูแล้ง	ขุดลอกหน้าฝายทุ่งเหล่า หมู่ 9				300,000	สามารถกักเก็บน้ำได้ใน ปริมาณที่มากขึ้น	มีน้ำไว้ใช้ในช่วงฤดู แล้งเพิ่มขึ้น	กองช่าง
131	โครงการขุดลอกพร้อม วางท่อระบายน้ำถนน พหลโยธิน หมู่ 10	เพื่อป้องกันน้ำท่วมขัง ในหมู่บ้าน	ขุดลอกพร้อมวางท่อระบาย น้ำถนนพหลโยธิน หมู่ 10		300,000			ร้อยละ 80 ไม่มีน้ำท่วม ขังในหมู่บ้าน	ลดปัญหาน้ำท่วมขัง ในหมู่บ้าน	กองช่าง
132	โครงการขุดลอกร่อง เตี้ย หมู่ 10	เพื่อป้องกันลำน้ำตื้น เขินและกักเก็บน้ำไว้ใช้ ในช่วงฤดูแล้ง	ขุดลอกร่องเตี้ย กว้าง 3 เมตร ยาว 1200 เมตร ม. 10	200,000				เกษตรกรร้อยละ 70 มี น้ำใช้ในการเกษตร ปริมาณที่เพิ่มขึ้น	มีน้ำไว้ใช้ในช่วงฤดู แล้งเพิ่มขึ้น	กองช่าง
133	โครงการก่อสร้างฝาย กั้นน้ำแบบปิด-เปิดลำ น้ำร่องเตี้ย หมู่ 10	เพื่อกักเก็บน้ำไว้ใช้ ในช่วงฤดูแล้ง	ก่อสร้างฝายกั้นน้ำแบบปิด- เปิดลำน้ำร่องเตี้ย กว้าง 6 เมตร ลึก 3 เมตร ยาว 1200 หมู่ 10			300,000		ฝายกั้นน้ำเพิ่มขึ้น จำนวน 1 จุด	มีน้ำไว้ใช้ในช่วงฤดู แล้งเพิ่มขึ้น	กองช่าง

ที่	โครงการ/กิจกรรม	วัตถุประสงค์	เป้าหมาย (ผลผลิตของโครงการ)	งบประมาณและที่ผ่านมา				ตัวชี้วัด (KPI)	ผลที่คาดว่าจะได้รับ	หน่วยงาน รับผิดชอบ หลัก
				2561	2562	2563	2564			
134	โครงการก่อสร้างคาด ลำเหมืองซอยนายนายป่า หมู่ 10	เพื่อป้องกันน้ำกัดเซาะ ตลิ่งพังทลาย	ก่อสร้างคาดลำเหมืองซอย นายนายป่า หมู่ 10			300,000		คาดลำเหมืองเพิ่มขึ้น จำนวน 1 จุด	ลดปัญหาตลิ่ง พังทลาย	กองช่าง
135	โครงการก่อสร้างราง ระบายน้ำพร้อมฝापิด สาย 1 หมู่ 11	เพื่อป้องกันน้ำท่วมขัง ในหมู่บ้าน	ก่อสร้างรางระบายพร้อมฝापิด สาย 1 หมู่ 11	300,000				จำนวนรางระบายน้ำ เพิ่มขึ้น จำนวน 1 สาย	ลดปัญหาน้ำท่วมขัง ในหมู่บ้าน	กองช่าง
136	โครงการก่อสร้างระบบ ประปาหมู่บ้านพร้อม วางท่อ หมู่ 11	เพื่อให้ประชาชนมีน้ำ ไว้ใช้เพียงพอต่อการ อุปโภค-บริโภค	ก่อสร้างระบบประปา หมู่บ้าน พร้อมวางท่อและ อุปกรณ์ หมู่ 11			300,000		ร้อยละ 80 ประชาชนมี น้ำสะอาดสำหรับการ อุปโภค-บริโภคที่ดีขึ้น	ประชาชนมีน้ำใช้ อย่างทั่วถึง	กองช่าง
137	โครงการก่อสร้างคาด ลำเหมืองอ่างห้วยเอือก หมู่ 11	เพื่อป้องกันน้ำกัดเซาะ ตลิ่งพังทลาย	ก่อสร้างคาดลำเหมืองอ่าง ห้วยเอือก หมู่ 11				300,000	คาดลำเหมืองเพิ่มขึ้น จำนวน 1 จุด	ลดปัญหาตลิ่ง พังทลาย	กองช่าง
138	โครงการก่อสร้างราง ระบายน้ำพร้อมฝापิด สาย 2 หมู่ 11	เพื่อป้องกันน้ำท่วมขัง ในหมู่บ้าน	ก่อสร้างรางระบายพร้อมฝापิด สาย 2 หมู่ 11				300,000	จำนวนรางระบายน้ำ เพิ่มขึ้น	ลดปัญหาน้ำท่วมขัง ในหมู่บ้าน	กองช่าง
139	โครงการก่อสร้างราง ระบายน้ำรูปตัวยูพร้อม ฝापิด คุ่ม 3 คุ่ม 4 คุ่ม 6 ภายในหมู่บ้าน หมู่ 12	เพื่อป้องกันน้ำท่วมขัง ในหมู่บ้าน	ก่อสร้างรางระบายน้ำรูปตัวยู พร้อมฝापิด คุ่ม 3 คุ่ม 4 คุ่ม 6 ภายในหมู่บ้าน หมู่ 12	500,000				จำนวนรางระบายน้ำ เพิ่มขึ้น จำนวน 3 จุด	ลดปัญหาน้ำท่วมขัง ในหมู่บ้าน	กองช่าง
140	โครงการปรับปรุง ระบบประปาใน หมู่บ้าน หมู่ 12	เพื่อให้ประชาชนมีน้ำ ไว้ใช้เพียงพอต่อการ อุปโภค-บริโภค	จัดซื้อท่อพีวีซีเดิน น้ำประปาในหมู่บ้าน หมู่ 12	300,000				ร้อยละ 80 ประชาชนมี น้ำสะอาดสำหรับการ อุปโภค-บริโภคที่ดีขึ้น	ประชาชนมีน้ำใช้ อย่างทั่วถึง	กองช่าง

ที่	โครงการ/กิจกรรม	วัตถุประสงค์	เป้าหมาย (ผลผลิตของโครงการ)	งบประมาณและที่ผ่านมา				ตัวชี้วัด (KPI)	ผลที่คาดว่าจะได้รับ	หน่วยงาน รับผิดชอบ หลัก
				2561	2562	2563	2564			
141	โครงการก่อสร้างอาคาร เหมืองสายไฟใหม่หรือ สายพระราชดำริ หมู่ 12	เพื่อป้องกันน้ำกัดเซาะ ตลิ่งพังทลาย	ก่อสร้างอาคารเหมืองสายไฟ ใหม่หรือสายพระราชดำริ หมู่ 12		300,000			อาคารเหมืองเพิ่มขึ้น จำนวน 1 จุด	ไม่มีปัญหาตลิ่ง พังทลาย	กองช่าง
142	โครงการก่อสร้างอาคาร เหมืองสายท่งโป่งถึง โรงเรียนพะเยาประสาธน์ วิทย์ หมู่ 12	เพื่อป้องกันน้ำกัดเซาะ ตลิ่งพังทลาย	ก่อสร้างอาคารเหมืองสายท่ง โป่งถึงโรงเรียนพะเยา ประสาธน์วิทย์ หมู่ 12				500,000	อาคารเหมืองเพิ่มขึ้น จำนวน 1 จุด	ไม่มีปัญหาตลิ่ง พังทลาย	กองช่าง
143	โครงการวางท่อลอด เหลี่ยมหรือท่อ คสล. ซอย 3 หมู่ 13	เพื่อป้องกันน้ำท่วมขังใน หมู่บ้าน	วางท่อลอดเหลี่ยมหรือท่อ คสล. ซอย 3 หมู่ 13	200,000				ท่อลอดเหลี่ยมหรือท่อ คสล.เพิ่มขึ้น จำนวน 1 จุด	ลดปัญหาน้ำท่วมขังใน หมู่บ้าน	กองช่าง
144	โครงการขุดลอกร่องน้ำ บ่อโชค หมู่ 13	เพื่อป้องกันลำน้ำดินเขิน และกักเก็บน้ำไว้ใช้ ในช่วงฤดูแล้ง	ขุดลอกร่องน้ำบ่อโชค หมู่ 13 รายละเอียดตามแบบแปลน ทต.บ้านต้า	300,000				สามารถกักเก็บน้ำได้ใน ปริมาณที่มากขึ้น	มีน้ำไว้ใช้ในช่วงฤดู แล้งเพิ่มขึ้น	กองช่าง
145	โครงการก่อสร้างราง ระบายน้ำรูปตัวยู ซอย 4 พร้อมฝापัด หมู่ 13	เพื่อป้องกันน้ำท่วมขังใน หมู่บ้าน	ก่อสร้างรางระบายน้ำรูปตัวยู ซอย 4 พร้อมฝापัด หมู่ 13		300,000			รางระบายน้ำเพิ่มขึ้น จำนวน 1 จุด	ไม่มีปัญหาน้ำท่วมขัง ในหมู่บ้าน	กองช่าง
146	โครงการก่อสร้างราง ระบายน้ำรูปตัวยู ซอย 2 พร้อมฝापัด หมู่ 13	เพื่อป้องกันน้ำท่วมขังใน หมู่บ้าน	ก่อสร้างรางระบายน้ำรูปตัวยู ซอย 2 พร้อมฝापัด หมู่ 13			300,000		รางระบายน้ำเพิ่มขึ้น จำนวน 1 จุด	ไม่มีปัญหาน้ำท่วมขัง ในหมู่บ้าน	กองช่าง
147	โครงการขุดลอกลำน้ำ สามแยกเข้าน้ำตำบลบ้านต้า สาย 1127 (ทางทิศเหนือ) หมู่ 13	เพื่อป้องกันลำน้ำดินเขิน และกักเก็บน้ำไว้ใช้ ในช่วงฤดูแล้ง	ขุดลอกลำน้ำสามแยกเข้าน้ำ ตำบลบ้านต้าสาย 1127 (ทางทิศเหนือ) หมู่ 13			300,000		สามารถกักเก็บน้ำได้ใน ปริมาณที่มากขึ้น	มีน้ำไว้ใช้ในช่วงฤดู แล้งเพิ่มขึ้น	กองช่าง

ที่	โครงการ/กิจกรรม	วัตถุประสงค์	เป้าหมาย (ผลผลิตของโครงการ)	งบประมาณและที่ผ่านมา				ตัวชี้วัด (KPI)	ผลที่คาดว่าจะได้รับ	หน่วยงาน รับผิดชอบ หลัก
				2561	2562	2563	2564			
148	โครงการก่อสร้างรางระบายน้ำรูปตัวยู ซอย 1-5 พร้อมฝายปิด หมู่ 13	เพื่อป้องกันน้ำท่วมขังในหมู่บ้าน	ก่อสร้างรางระบายน้ำรูปตัวยู ซอย 1-5 พร้อมฝายปิด หมู่ 13				400,000	จำนวนรางระบายน้ำเพิ่มขึ้น จำนวน 5 จุด	ไม่มีปัญหาน้ำท่วมขังในหมู่บ้าน	กองช่าง
149	โครงการก่อสร้าง/ปรับปรุง/ซ่อมแซมระบบน้ำประปาภายในหมู่บ้าน เทศบาล ศูนย์เด็กเล็กและหรือจัดซื้อวัสดุ อุปกรณ์ประปาต่างๆ ภายในตำบลบ้านด้า	เพื่อให้ประชาชนมีน้ำไว้ใช้เพียงพอต่อการอุปโภค-บริโภค	ก่อสร้าง/ปรับปรุง/ซ่อมแซมระบบน้ำประปาภายในหมู่บ้าน เทศบาล ศูนย์เด็กเล็กและหรือจัดซื้อวัสดุ อุปกรณ์ประปาต่างๆ ภายในตำบลบ้านด้า	800,000	800,000	800,000	800,000	ประชาชนร้อยละ 80 มีน้ำสะอาดสำหรับการอุปโภค-บริโภคเพิ่มมากขึ้น	ประชาชนมีน้ำไว้ใช้อย่างทั่วถึง	กองช่าง
150	โครงการขุดลอกลำน้ำแม่ต้า และแหล่งน้ำสาธารณะ และหรือขุดเจาะบ่อบาดาลในพื้นที่สาธารณะ,เทศบาลสำรวจแหล่งน้ำ ฯลฯ ในเขตพื้นที่ตำบลบ้านด้า	เพื่อป้องกันลำน้ำคั่งเงินและกักเก็บน้ำไว้ใช้ในช่วงฤดูแล้ง	ขุดลอกลำน้ำแม่ต้าและแหล่งน้ำสาธารณะ และหรือสำรวจแหล่งน้ำ ฯลฯ ในเขตพื้นที่ตำบลบ้านด้า	800,000	800,000	800,000	800,000	ประชาชนร้อยละ 80 มีน้ำไว้ใช้เพื่อการอุปโภคบริโภคเพิ่มมากขึ้น	มีน้ำไว้ใช้ในช่วงฤดูแล้งเพิ่มขึ้น	กองช่าง
151	โครงการก่อสร้าง/ปรับปรุง/ซ่อมแซม คาดลำเหมืองฝายกันน้ำ พังฝายแก้ว ลำห้วย สโลปลำเหมือง ท่อลอดเหลี่ยม รางระบายน้ำ ท่อ คสล. ฯลฯ ในเขตพื้นที่ตำบลบ้านด้า	เพื่อปรับปรุง/ซ่อมแซมคาดลำเหมือง ฝายกันน้ำ พังฝายแก้ว สโลปลำเหมือง ท่อลอดเหลี่ยม รางระบายน้ำ ฯลฯ ในเขตพื้นที่ตำบลบ้านด้า	ก่อสร้าง/ปรับปรุง/ซ่อมแซม คาดลำเหมือง ฝายกันน้ำ พังฝายแก้ว สโลปลำเหมือง ท่อลอดเหลี่ยม รางระบายน้ำ ท่อ คสล. ฯลฯ ในเขตพื้นที่ตำบลบ้านด้า	800,000	800,000	800,000	800,000	ประชาชนร้อยละ 60 ไม่มีปัญหาในเรื่องของน้ำท่วมและน้ำที่ใช้ในการเกษตร	เพื่อให้เกษตรกรมีน้ำใช้ในการเกษตรอย่างเพียงพอและป้องกันน้ำท่วมขังได้ดียิ่งขึ้น	กองช่าง
152	โครงการก่อสร้าง/ปรับปรุง/ซ่อมแซมถนน คสล. คสม. ถนนแอสฟัลติกส์ภายในเทศบาลตำบลบ้านด้า	เพื่อให้ประชาชนได้รับความสะดวกสบายในการสัญจรได้อย่างปลอดภัย	กว้าง 5 เมตร ยาว 1000 เมตร หนา 0.15 เมตร	300,000	300,000	300,000	300,000	จำนวนถนนเพิ่มขึ้น	ประชาชนได้รับความปลอดภัยเพิ่มขึ้นและการเกิดอุบัติเหตุลดลง	กองช่าง

รายละเอียดโครงการพัฒนา  
แผนพัฒนาท้องถิ่นสี่ปี (พ.ศ. 2561-2564)  
สำหรับองค์กรปกครองส่วนท้องถิ่นดำเนินการ  
เทศบาลตำบลบ้านด้า

ก. ยุทธศาสตร์จังหวัดที่ 4 สร้างคุณค่าและพัฒนาคุณภาพชีวิตของประชาชน

ข. ยุทธศาสตร์การพัฒนาของ อปท. ในเขตจังหวัด ยุทธศาสตร์ที่ 2 พัฒนาสังคม การศึกษา การสาธารณสุข ศาสนา และวัฒนธรรม

1. ยุทธศาสตร์เทศบาลที่ 1 ด้านพัฒนาเศรษฐกิจ

1.1 แผนงาน บริหารงานทั่วไป

ที่	โครงการ/กิจกรรม	วัตถุประสงค์	เป้าหมาย (ผลผลิตของโครงการ)	งบประมาณและที่ผ่านมา				ตัวชี้วัด (KPI)	ผลที่คาดว่าจะได้รับ	หน่วยงาน รับผิดชอบ หลัก
				2561	2562	2563	2564			
1	โครงการวันเทศบาล	เพื่อเป็นการระลึกถึง ความสำคัญและความ เป็นมาของการก่อกำเนิด เทศบาลและตระหนักถึง บทบาทความสำคัญของ การปกครองส่วนท้องถิ่น รูปแบบเทศบาล	จัดกิจกรรมในที่ 24 เมษายน ของทุกปี	30,000				บุคลากรท้องถิ่นเห็น ความสำคัญของการ จัดตั้งเทศบาลและการ ให้บริการประชาชน เพิ่มขึ้น	บุคลากรท้องถิ่นมี ความรัก ความผูกพัน ความสามัคคีต่อการ ปฏิบัติหน้าที่ราชการ	สำนักปลัด
2	โครงการเทศบาลสัญจร	เพื่อเผยแพร่การ บริหารงานของเทศบาล และการบริการประชาชน ด้านต่างๆ	จำนวน 13 หมู่บ้าน	50,000				ประชาชนในตำบล บ้านด้าได้รับทราบการ ดำเนินงานของเทศบาล และการบริการ ประชาชนอย่างทั่วถึง	ประชาชนได้รับทราบ การบริหารงานของ เทศบาล ได้ดียิ่งขึ้น	สำนักปลัด



รายละเอียดโครงการพัฒนา  
แผนพัฒนาท้องถิ่นสี่ปี (พ.ศ. 2561-2564)  
สำหรับองค์กรปกครองส่วนท้องถิ่นดำเนินการ  
เทศบาลตำบลบ้านด้า

ก. ยุทธศาสตร์จังหวัดที่ 4. สร้างคุณค่าและพัฒนาคุณภาพชีวิตของประชาชน

ข. ยุทธศาสตร์การพัฒนาของ อปท. ในเขตจังหวัด ยุทธศาสตร์ที่ 1 พัฒนาระบบเศรษฐกิจ

1. ยุทธศาสตร์เทศบาลที่ 1 ด้านพัฒนาเศรษฐกิจ

1.1 แผนงาน สร้างความเข้มแข็งของชุมชน

ที่	โครงการ/กิจกรรม	วัตถุประสงค์	เป้าหมาย (ผลผลิตของโครงการ)	งบประมาณและที่ผ่านมา				ตัวชี้วัด (KPI)	ผลที่คาดว่าจะได้รับ	หน่วยงาน รับผิดชอบ หลัก
				2561	2562	2563	2564			
1.	โครงการฝึกอาชีพให้กับสตรีในชุมชนตำบลบ้านด้า	เพื่อส่งเสริมให้ประชาชนมีรายได้เพิ่มขึ้น	ฝึกอาชีพให้กับสตรีในชุมชนตำบลบ้านด้า จำนวน 13 หมู่บ้าน	50,000	50,000	50,000	50,000	ประชาชนนำความรู้มาพัฒนากลุ่มอาชีพของตนเองให้ดียิ่งขึ้น	ประชาชนมีรายได้เพิ่มขึ้น	สำนักปลัด
2	โครงการส่งเสริมอาชีพให้กับผู้สูงอายุตำบลบ้านด้า	เพื่อส่งเสริมให้ผู้สูงอายุมีรายได้เพิ่มขึ้น	จัดฝึกอบรมผู้สูงอายุตำบลบ้านด้า จำนวน 13 หมู่บ้าน	30,000	30,000	30,000	30,000	ร้อยละ 70 ของผู้สูงอายุมีรายได้เพิ่มขึ้น	ผู้สูงอายุมีรายได้เพิ่มขึ้น	สำนักปลัด
3	โครงการส่งเสริมอาชีพให้กับผู้พิการตำบลบ้านด้า	เพื่อส่งเสริมให้ผู้พิการมีรายได้เพิ่มขึ้น	จัดฝึกอบรมผู้พิการตำบลบ้านด้า จำนวน 13 หมู่บ้าน	30,000	30,000	30,000	30,000	ร้อยละ 70 ของผู้พิการมีรายได้เพิ่มขึ้น	ผู้พิการมีรายได้เพิ่มขึ้น	สำนักปลัด
4	โครงการส่งเสริม/สนับสนุน/จัดฝึกอบรมกลุ่มอาชีพต่างๆ ฯลฯ และหรือทัศนศึกษาคุณงานนอกสถานที่ จำนวน 13 หมู่บ้าน	เพื่อส่งเสริมให้ประชาชนมีรายได้เพิ่มขึ้น	ส่งเสริม/สนับสนุน/จัดฝึกอบรม กลุ่มอาชีพต่างๆ ฯลฯ และหรือทัศนศึกษาคุณงานนอกสถานที่ จำนวน 13 หมู่บ้าน	100,000	100,000	100,000	100,000	ประชาชนสามารถนำความรู้มาพัฒนากลุ่มอาชีพของตนเองให้ดียิ่งขึ้น	ประชาชนมีรายได้เพิ่มขึ้น	สำนักปลัด

รายละเอียดโครงการพัฒนา  
แผนพัฒนาท้องถิ่นสี่ปี (พ.ศ. 2561-2564)  
สำหรับองค์กรปกครองส่วนท้องถิ่นดำเนินการ  
เทศบาลตำบลบ้านด้า

ก. ยุทธศาสตร์จังหวัดที่ 4. สร้างคุณค่าและพัฒนาคุณภาพชีวิตของประชาชน

ข. ยุทธศาสตร์การพัฒนาของ อปท. ในเขตจังหวัด ยุทธศาสตร์ที่ 1 พัฒนาระบบเศรษฐกิจ

1. ยุทธศาสตร์เทศบาลที่ 1 ด้านพัฒนาเศรษฐกิจ

1.1 แผนงาน สร้างความเข้มแข็งของชุมชน

ที่	โครงการ/กิจกรรม	วัตถุประสงค์	เป้าหมาย (ผลผลิตของโครงการ)	งบประมาณและที่ผ่านมา				ตัวชี้วัด (KPI)	ผลที่คาดว่าจะได้รับ	หน่วยงาน รับผิดชอบ หลัก
				2561	2562	2563	2564			
5	โครงการส่งเสริม/ สนับสนุน/จัดฝึกอบรมให้ ความรู้เกษตรกรในการทำ ปุ๋ยหมักชีวภาพ และหรือ ทักษะศึกษาดูงานนอก สถานที่ จำนวน 13 หมู่บ้าน	เพื่อส่งเสริมให้เกษตรกรมี ความรู้ในเรื่องการเกษตร เพิ่มขึ้น	ส่งเสริม/สนับสนุน/จัด ฝึกอบรมให้ความรู้ เกษตรกรในการทำปุ๋ย หมักชีวภาพ และหรือ ทักษะศึกษาดูงานนอก สถานที่ จำนวน 13 หมู่บ้าน	100,000	100,000	100,000	100,000	เกษตรกรนำความรู้มา ปรับใช้ในการทำ เกษตรกรรมในตำบล	ทำให้การทำ เกษตรกรรมได้ผล ผลิตเพิ่มมากขึ้นลด การใช้สารเคมีใน ตำบล	สำนักปลัด
6	โครงการพัฒนาแปรรูป รูปแบบผลิตภัณฑ์ต่างๆ ของกลุ่มอาชีพในตำบล บ้านด้า	เพื่อพัฒนาสินค้าให้มี รูปแบบที่ทันสมัยขึ้น	จัดฝึกอบรมให้กับกลุ่ม อาชีพต่างๆในพื้นที่ตำบล บ้านด้า	30,000	30,000	30,000	30,000	เพื่อส่งเสริมยอดขาย ให้กับกลุ่มอาชีพต่างๆ	ประชาชนมีรายได้ เพิ่มขึ้น	สำนักปลัด
7	โครงการส่งเสริมคุณภาพ ชีวิตตามหลักปรัชญา เศรษฐกิจพอเพียง	เพื่อให้ประชาชน ดำเนินการตามแนวทาง เศรษฐกิจพอเพียง	ประชาชนตำบลบ้านด้า และเจ้าหน้าที่เทศบาล	30,000	30,000	30,000	30,000	ประชาชนมีคุณภาพ ชีวิตที่ดีขึ้นสร้างรายได้ ลดรายจ่ายในครอบครัว	ลดปัญหาค่าใช้จ่ายใน ครอบครัวลดลง	สำนักปลัด

รายละเอียดโครงการพัฒนา  
แผนพัฒนาท้องถิ่นสี่ปี (พ.ศ. 2561-2564)  
สำหรับองค์กรปกครองส่วนท้องถิ่นดำเนินการ  
เทศบาลตำบลบ้านด้า

ก. ยุทธศาสตร์จังหวัดที่ 4. สร้างคุณค่าและพัฒนาคุณภาพชีวิตของประชาชน

ข. ยุทธศาสตร์การพัฒนาของ อปท. ในเขตจังหวัด ยุทธศาสตร์ที่ 1 พัฒนาระบบเศรษฐกิจ

1. ยุทธศาสตร์เทศบาลที่ 1 ด้านพัฒนาเศรษฐกิจ

1.1 แผนงาน การเกษตร

ที่	โครงการ/กิจกรรม	วัตถุประสงค์	เป้าหมาย (ผลผลิตของโครงการ)	งบประมาณและที่ผ่านมา				ตัวชี้วัด (KPI)	ผลที่คาดว่าจะได้รับ	หน่วยงาน รับผิดชอบ หลัก
				2561	2562	2563	2564			
1	โครงการส่งเสริม/ สนับสนุนการเกษตร ปลอดภัยตำบล บ้านด้า	เพื่อส่งเสริมให้ประชาชน ปลูกผักปลอดภัย	ส่งเสริม/สนับสนุนการทำ เกษตรปลอดภัย ตำบลบ้านด้า	30,000	30,000	30,000	30,000	ส่งเสริมให้มีการปลูก ผักปลอดภัยซึ่งเป็น ความต้องการของตลาด	ทำให้การทำ เกษตรกรรมได้ผล ผลิตเพิ่มมากขึ้นลด การใช้สารเคมีใน ตำบล	สำนักปลัด
2	โครงการส่งเสริม/ สนับสนุนการจัดโซนนิ่ง พื้นที่ด้านการเกษตร	เพื่อให้เกษตรกรมีการผลิต ที่มีศักยภาพ	ส่งเสริมการรวมกลุ่ม ผู้ผลิตสินค้าด้าน การเกษตร	30,000	30,000	30,000	30,000	เกษตรกรมีอาชีพที่ มั่นคงและมีรายได้เพิ่ม	เกษตรกรมีความเป็นอยู่ ที่ดีขึ้นเนื่องจากมี รายได้เพิ่มขึ้น	สำนักปลัด

รายละเอียดโครงการพัฒนา  
แผนพัฒนาท้องถิ่นสี่ปี (พ.ศ. 2561-2564)  
สำหรับองค์กรปกครองส่วนท้องถิ่นดำเนินการ  
เทศบาลตำบลบ้านด้า

ก. ยุทธศาสตร์จังหวัดที่ 4 สร้างคุณค่าและพัฒนาคุณภาพชีวิตของประชาชน

ข. ยุทธศาสตร์การพัฒนาของ อปท. ในเขตจังหวัด ยุทธศาสตร์ที่ 2 พัฒนาสังคม การศึกษา การสาธารณสุข ศาสนา และวัฒนธรรม

1. ยุทธศาสตร์เทศบาลที่ 2 ด้านพัฒนาสังคม การศึกษา และวัฒนธรรม

1.1 แผนงาน บริหารงานทั่วไป

ที่	โครงการ/กิจกรรม	วัตถุประสงค์	เป้าหมาย (ผลผลิตของโครงการ)	งบประมาณและที่ผ่านมา				ตัวชี้วัด (KPI)	ผลที่คาดว่าจะได้รับ	หน่วยงาน รับผิดชอบ หลัก
				2561	2562	2563	2564			
1	โครงการฝึกอบรม/เพิ่ม ศักยภาพ/ทักษะศึกษา งานนอกสถานที่เกี่ยวกับ เรื่องกฎหมายและเรื่อง อื่นๆที่เป็นการสร้างองค์ ความรู้ให้กับประชาชน ฯลฯ	เพื่อให้ประชาชน พนักงานเทศบาล คณะกรรมการ ไกล่เกลี่ย ได้รับความรู้เกี่ยวกับเรื่อง กฎหมาย	ประชาชน พนักงาน เทศบาล คณะกรรมการ ไกล่เกลี่ย	100,000	100,000	100,000	100,000	นำความรู้ไปใช้ในการ ทำงานในเรื่องกฎหมาย ให้ดียิ่งขึ้น	ประชาชน พนักงาน เทศบาล คณะกรรมการไกล่ เกลี่ยเข้าใจเกี่ยวกับ กฎหมายเพิ่มมากขึ้น	กองแผน

รายละเอียดโครงการพัฒนา  
แผนพัฒนาท้องถิ่นสี่ปี (พ.ศ. 2561-2564)  
สำหรับองค์กรปกครองส่วนท้องถิ่นดำเนินการ  
เทศบาลตำบลบ้านด้า

ก. ยุทธศาสตร์จังหวัดที่ 4 สร้างคุณค่าและพัฒนาคุณภาพชีวิตของประชาชน

ข. ยุทธศาสตร์การพัฒนาของ อปท. ในเขตจังหวัด ยุทธศาสตร์ที่ 2 พัฒนาสังคม การศึกษา การสาธารณสุข ศาสนา และวัฒนธรรม

1. ยุทธศาสตร์เทศบาลที่ 2 ด้านพัฒนาสังคม การศึกษา และวัฒนธรรม

1.1 แผนงาน การศึกษา

ที่	โครงการ/กิจกรรม	วัตถุประสงค์	เป้าหมาย (ผลผลิตของโครงการ)	งบประมาณและที่ผ่านมา				ตัวชี้วัด (KPI)	ผลที่คาดว่าจะได้รับ	หน่วยงาน รับผิดชอบ หลัก
				2561	2562	2563	2564			
1	โครงการก่อสร้าง/ ปรับปรุง/ซ่อมแซม ศูนย์ พัฒนาเด็กเล็กตำบล ลาน กีฬา หมู่ที่ 2,8,9,11 ใน เขตพื้นที่ตำบลบ้านด้า	เพื่อก่อสร้าง/ปรับปรุง อาคาร สถานที่ให้ใช้งาน ได้ดีขึ้น	ศูนย์พัฒนาเด็กเล็กหมู่ที่ 2,8,9,11 ในเขตพื้นที่ ตำบลบ้านด้า	500,000	500,000	500,000	500,000	จำนวนศูนย์เด็กเล็กที่ใน เขตพื้นที่ตำบลบ้านด้า ได้รับการปรับปรุงให้ดี ยิ่งขึ้น	เด็กเล็กมีการ พัฒนาการและมี สิ่งแวดล้อมที่ดี ยิ่งขึ้น	กองแผน กองช่าง
2	โครงการส่งเสริมด้าน สุขภาพจิต	เพื่อส่งเสริมให้ประชาชน มีสุขภาพจิตที่ดีขึ้น	ประชาชนตำบลบ้านด้า จำนวน 100 คน		20,000			จำนวนประชาชนที่เข้า ร่วมโครงการมีสุขภาพจิต ที่ดีขึ้น ร้อยละ 80	ประชาชนที่มีภาวะ อาการซึมเศร้าลดลง และมีสุขภาพจิตที่ดี ขึ้น	สำนักปลัด
3	โครงการรณรงค์ผู้ อุปโภค-บริโภคด้าน อาหารปลอดภัย	เพื่อให้ประชาชนได้ ตระหนักถึงการบริโภค อาหารปลอดภัย	จัดอบรมให้กับกลุ่ม พ่อค้า-แม่ค้า และกลุ่ม เกษตรกรปลอดสารพิษ	20,000	20,000	20,000	20,000	จำนวนผู้เข้าร่วมโครงการ ร้อยละ 80 มีสุขภาพที่ดี ขึ้น	ประชาชนได้ อุปโภค-บริโภค อาหารปลอดภัยและมี สุขภาพที่ดีขึ้น	สำนักปลัด

รายละเอียดโครงการพัฒนา  
แผนพัฒนาท้องถิ่นสี่ปี (พ.ศ. 2561-2564)  
สำหรับองค์กรปกครองส่วนท้องถิ่นดำเนินการ  
เทศบาลตำบลบ้านด้า

ก. ยุทธศาสตร์จังหวัดที่ 4 สร้างคุณค่าและพัฒนาคุณภาพชีวิตของประชาชน

ข. ยุทธศาสตร์การพัฒนาของ อปท. ในเขตจังหวัด ยุทธศาสตร์ที่ 2 พัฒนาสังคม การศึกษา การสาธารณสุข ศาสนา และวัฒนธรรม

1. ยุทธศาสตร์เทศบาลที่ 2 ด้านพัฒนาสังคม การศึกษา และวัฒนธรรม

1.1 แผนงาน การศึกษา

ที่	โครงการ/กิจกรรม	วัตถุประสงค์	เป้าหมาย (ผลผลิตของโครงการ)	งบประมาณและที่ผ่านมา				ตัวชี้วัด (KPI)	ผลที่คาดว่าจะได้รับ	หน่วยงาน รับผิดชอบ หลัก
				2561	2562	2563	2564			
4	โครงการวิธีแห่งธรรมะสู่การพัฒนาชุมชน	เพื่อส่งเสริมให้เด็กและเยาวชนมีคุณธรรมจริยธรรมและสามารถดำเนินชีวิตได้อย่างมีความสุข	ผู้บริหาร สมาชิกสภา กำนัน ผู้ใหญ่บ้าน เด็ก เยาวชน เจ้าหน้าที่เทศบาลและประชาชนตำบลบ้านด้า	20,000	20,000	20,000	20,000	ร้อยละ 70 ของประชาชนตำบลบ้านด้ามีคุณธรรมจริยธรรมในการดำเนินชีวิตได้อย่างมีความสุข	ประชาชนตำบลบ้านด้านำมาปรับใช้ในชีวิต ชุมชนและสังคมได้อย่างมีความสุข	กองแผน
5	โครงการจัดกิจกรรมวันเด็กแห่งชาติ	เพื่อให้เด็กกล้าแสดงออกและตระหนักถึงวินัยหน้าที่ของตนเอง	เด็กในพื้นที่ตำบลบ้านด้าและตำบลอื่น	50,000	50,000	50,000	50,000	ร้อยละ 70 ของเด็กในตำบลได้แสดงออกถึงความสามารถของตนเองและรู้หน้าที่ของตนเอง	เด็กได้เห็นคุณค่าคุณประโยชน์ของตนเองที่รัฐให้ความสำคัญของเด็ก	กองแผน
6	โครงการเยาวชนคิดดี ทำดีเพื่อตำบลบ้านด้า	เพื่อให้เยาวชนมีความกระตือรือร้นในการพัฒนาตนเองจัดกิจกรรมที่เป็นประโยชน์ต่อสังคม	จัดกิจกรรมพัฒนาขับเคลื่อนสภาเด็กและเยาวชนตำบลบ้านด้า	20,000	20,000	20,000	20,000	นำความรู้ที่ได้รับจากการจัดกิจกรรมไปปรับใช้ในชีวิตประจำวันต่อไป	เยาวชนมีความคิดริเริ่มสร้างสรรค์ห่างไกลยาเสพติด	กองแผน

รายละเอียดโครงการพัฒนา  
แผนพัฒนาท้องถิ่นสี่ปี (พ.ศ. 2561-2564)  
สำหรับองค์กรปกครองส่วนท้องถิ่นดำเนินการ  
เทศบาลตำบลบ้านด้า

ก. ยุทธศาสตร์จังหวัดที่ 4 สร้างคุณค่าและพัฒนาคุณภาพชีวิตของประชาชน

ข. ยุทธศาสตร์การพัฒนาของ อปท. ในเขตจังหวัด ยุทธศาสตร์ที่ 2 พัฒนาสังคม การศึกษา การสาธารณสุข ศาสนา และวัฒนธรรม

1. ยุทธศาสตร์เทศบาลที่ 2 ด้านพัฒนาสังคม การศึกษา และวัฒนธรรม

1.1 แผนงาน การศึกษา

ที่	โครงการ/กิจกรรม	วัตถุประสงค์	เป้าหมาย (ผลผลิตของโครงการ)	งบประมาณและที่ผ่านมา				ตัวชี้วัด (KPI)	ผลที่คาดว่าจะได้รับ	หน่วยงาน รับผิดชอบ หลัก
				2561	2562	2563	2564			
7	โครงการพัฒนาศักยภาพ กิจกรรม “ค่ายเยาวชนต้น กล้าสร้างค่านิยม 12 ประการ”	เพื่อกระตุ้นการปลูกฝัง ค่านิยมหลัก 12 ประการผ่าน กระบวนการมีส่วนร่วมใน การขับเคลื่อนสร้างภูมิคุ้มกัน ให้กับชุมชนของตนเอง	เด็กและเยาวชนจากสภา เด็กและเยาวชนในตำบล บ้านด้า จำนวน 50 คน	30,000	30,000	30,000	30,000	เด็กและเยาวชนจากสภา เด็กและเยาวชนใน ตำบลบ้านด้า จำนวน 50 คน	เด็กและเยาวชนที่เข้า ร่วมกิจกรรมสามารถ นำความรู้ที่ได้รับไป เผยแพร่ขยายผลใน พื้นที่ของตนเองได้	กองแผน
8	โครงการสร้างภูมิคุ้มกัน วัคซีนวัฒนธรรม “ค่านิยม 12 ประการ”	เพื่อพัฒนาศักยภาพของสื่อ ให้มีความปลอดภัยและ สร้างสรรค์เน้นการสร้าง เนื้อหาสาระและขยาย เครือข่ายการเฝ้าระวังติดตาม ผลการดำเนินการและการ รายงานผลการขับเคลื่อนการ สร้างภูมิคุ้มกันทางสังคมใน พื้นที่และเพิ่มพูนทักษะจิต อาสาของตนเอง	เด็กและเยาวชนจากสภา เด็กและเยาวชนในตำบล บ้านด้า จำนวน 50 คน	30,000	30,000	30,000	30,000	เด็กและเยาวชนจากสภา เด็กและเยาวชนใน ตำบลบ้านด้า จำนวน 50 คน	เด็กและเยาวชนที่เข้า ร่วมกิจกรรมสามารถ นำความรู้ที่ได้รับไป เผยแพร่ขยายผลใน พื้นที่ของตนเองได้	กองแผน

รายละเอียดโครงการพัฒนา  
แผนพัฒนาท้องถิ่นสี่ปี (พ.ศ. 2561-2564)  
สำหรับองค์กรปกครองส่วนท้องถิ่นดำเนินการ  
เทศบาลตำบลบ้านด้า

ก. ยุทธศาสตร์จังหวัดที่ 4 สร้างคุณค่าและพัฒนาคุณภาพชีวิตของประชาชน

ข. ยุทธศาสตร์การพัฒนาของ อปท. ในเขตจังหวัด ยุทธศาสตร์ที่ 2 พัฒนาสังคม การศึกษา การสาธารณสุข ศาสนา และวัฒนธรรม

1. ยุทธศาสตร์เทศบาลที่ 2 ด้านพัฒนาสังคม การศึกษา และวัฒนธรรม

1.1 แผนงาน การศึกษา

ที่	โครงการ/กิจกรรม	วัตถุประสงค์	เป้าหมาย (ผลผลิตของโครงการ)	งบประมาณและที่ผ่านมา				ตัวชี้วัด (KPI)	ผลที่คาดว่าจะได้รับ	หน่วยงาน รับผิดชอบ หลัก
				2561	2562	2563	2564			
9	โครงการส่งเสริม/ สนับสนุนอาหารเสริมนม สำหรับศูนย์พัฒนาเด็ก เล็ก จำนวน 4 ศูนย์	เพื่อให้เด็กมีสุขภาพ ร่างกายที่แข็งแรง	เด็กในพื้นที่ตำบลบ้านด้า	800,000	800,000	800,000	800,000	เด็กมีสุขภาพ ร่างกายที่ แข็งแรงปราศจากโรค ขาดสารอาหาร	เด็กมีสุขภาพ ร่างกาย ที่แข็งแรงเพิ่มขึ้น	กองแผน
10	โครงการส่งเสริม/ สนับสนุนอาหารกลางวัน สำหรับศูนย์พัฒนาเด็ก เล็ก จำนวน 4 ศูนย์ใน ตำบลบ้านด้า	เพื่อให้เด็กมีสุขภาพ ร่างกายที่แข็งแรง	เด็กในพื้นที่ตำบลบ้านด้า	800,000	800,000	800,000	800,000	เด็กมีสุขภาพ ร่างกายที่ แข็งแรงปราศจากโรค ขาดสารอาหาร	เด็กมีสุขภาพ ร่างกาย ที่แข็งแรงเพิ่มขึ้น	กองแผน



รายละเอียดโครงการพัฒนา  
แผนพัฒนาท้องถิ่นสี่ปี (พ.ศ. 2561-2564)  
สำหรับองค์กรปกครองส่วนท้องถิ่นดำเนินการ  
เทศบาลตำบลบ้านด้า

ก. ยุทธศาสตร์จังหวัดที่ 4 สร้างคุณค่าและพัฒนาคุณภาพชีวิตของประชาชน

ข. ยุทธศาสตร์การพัฒนาของ อปท. ในเขตจังหวัด ยุทธศาสตร์ที่ 2 พัฒนาสังคม การศึกษา การสาธารณสุข ศาสนา และวัฒนธรรม

1. ยุทธศาสตร์เทศบาลที่ 2 ด้านพัฒนาสังคม การศึกษา และวัฒนธรรม

1.1 แผนงาน สาธารณสุข

ที่	โครงการ/กิจกรรม	วัตถุประสงค์	เป้าหมาย (ผลผลิตของโครงการ)	งบประมาณและที่ผ่านมา				ตัวชี้วัด (KPI)	ผลที่คาดว่าจะได้รับ	หน่วยงาน รับผิดชอบ หลัก
				2561	2562	2563	2564			
1	โครงการส่งเสริม/ สนับสนุนแก้ไขปัญหา ภาวะโภชนาการเด็ก และ เด็กที่มีพัฒนาการที่ล่าช้า	เพื่อให้เด็กมีสุขภาพ ร่างกายที่แข็งแรง	จำนวนเด็กในพื้นที่ ตำบลบ้านด้า	30,000				เด็กที่ได้รับการพัฒนาการ มีสุขภาพร่างกายที่ สมบูรณ์ แข็งแรง	เด็กได้รับการดูแล สุขภาพเบื้องต้น	สำนักปลัด
2	โครงการจัดซื้อวัสดุ วิทยาศาสตร์หรือ การแพทย์ ฯลฯ	เพื่อป้องกันและควบคุม การแพร่ระบาดของโรค ต่างๆ	จัดซื้อทรายอะเบทและน้ำยา พ่นหมอกควันและสารเคมี อื่นๆ ฯลฯ จำนวน 13 หมู่บ้าน	80,000	80,000	80,000	80,000	สามารถควบคุมการแพร่ ระบาดของโรคติดต่อ ร้อยละ 70	การเกิดโรคที่แพร่ ระบาดในตำบล บ้านด้าลดลง	สำนักปลัด
3	โครงการรณรงค์ป้องกัน ไข้เลือดออกในตำบล บ้านด้า	เพื่อป้องกันการแพร่ ระบาดของโรค ไข้เลือดออก	จัดอบรมเรื่องการป้องกัน ไข้เลือดออกในตำบล บ้านด้า	30,000	30,000	30,000	30,000	ประชาชนร้อยละ 70 ได้ ทราบวิธีการป้องกันการ เกิดโรคไข้เลือดออก	การเกิดโรคไข้เลือด ในตำบลบ้านด้า น้อยลง	สำนักปลัด
4	โครงการโรงเรียน ผู้สูงอายุในตำบลบ้านด้า	เพื่อส่งเสริมให้ผู้สูงอายุ สืบทอดประเพณี วัฒนธรรมให้ลูกหลาน และมีสุขภาพจิตที่ดี	จัดกิจกรรมให้ผู้สูงอายุใน ตำบลบ้านด้า	50,000	50,000	50,000	50,000	ผู้สูงอายุจำนวน 13 หมู่ บ้านได้ทำกิจกรรม ร่วมกัน	ผู้สูงอายุมี พัฒนาการทาง ความคิดและมี สุขภาพจิตที่ดีขึ้น	สำนักปลัด

รายละเอียดโครงการพัฒนา  
แผนพัฒนาท้องถิ่นสี่ปี (พ.ศ. 2561-2564)  
สำหรับองค์กรปกครองส่วนท้องถิ่นดำเนินการ  
เทศบาลตำบลบ้านด้า

ก. ยุทธศาสตร์จังหวัดที่ 4 สร้างคุณค่าและพัฒนาคุณภาพชีวิตของประชาชน

ข. ยุทธศาสตร์การพัฒนาของ อปท. ในเขตจังหวัด ยุทธศาสตร์ที่ 2 พัฒนาสังคม การศึกษา การสาธารณสุข ศาสนา และวัฒนธรรม

1. ยุทธศาสตร์เทศบาลที่ 2 ด้านพัฒนาสังคม การศึกษา และวัฒนธรรม

1.1 แผนงาน การศาสนาวัฒนธรรมและนันทนาการ

ที่	โครงการ/กิจกรรม	วัตถุประสงค์	เป้าหมาย (ผลผลิตของโครงการ)	งบประมาณและที่ผ่านมา				ตัวชี้วัด (KPI)	ผลที่คาดว่าจะได้รับ	หน่วยงาน รับผิดชอบ หลัก
				2561	2562	2563	2564			
1	โครงการส่งเสริม/ สนับสนุนการจัดงาน บรรพชาภาคฤดูร้อน	เพื่อส่งเสริมให้ประชาชน ร่วมกันอนุรักษ์วัฒนธรรม ประเพณีของท้องถิ่น	ประชาชนตำบลบ้านด้า	50,000	50,000	50,000	50,000	ประชาชนจำนวน 13 หมู่ บ้านได้ทำกิจกรรม ร่วมกัน	ประเพณีท้องถิ่นได้รับ การอนุรักษ์ให้คงอยู่ สืบไป	กองแผน
2	โครงการส่งเสริม ประเพณีเลี้ยงผีขุนด้า	เพื่อส่งเสริมให้ประชาชน ร่วมกันอนุรักษ์วัฒนธรรม ประเพณีของท้องถิ่น	ประชาชนตำบลบ้านด้า	10,000	10,000	10,000	10,000	ประชาชนจำนวน 13 หมู่ บ้านได้ทำกิจกรรม ร่วมกัน	ประเพณีท้องถิ่นได้รับ การอนุรักษ์ให้คงอยู่ สืบไป	กองแผน
3	โครงการเพิ่มศักยภาพ ผู้สูงอายุในการดูแล สุขภาพตำบลบ้านด้า	เพื่อส่งเสริมให้ประชาชน ร่วมกันอนุรักษ์วัฒนธรรม ประเพณีของท้องถิ่น	ผู้สูงอายุ จำนวน 13 หมู่บ้าน	80,000	80,000	80,000	80,000	ผู้สูงอายุจำนวน 13 หมู่ บ้านตำบลบ้านด้าได้ทำ กิจกรรมร่วมกัน	ประเพณีท้องถิ่นได้รับ การอนุรักษ์ให้คงอยู่ สืบไป	กองแผน
4	โครงการส่งเสริม/ สนับสนุนจัดกิจกรรม ประเพณีลอยกระทง จำนวน 13 หมู่บ้าน	เพื่อส่งเสริมให้ประชาชน ร่วมกันอนุรักษ์วัฒนธรรม ประเพณีของท้องถิ่น	ประชาชนจำนวน 13 หมู่ บ้านตำบลบ้านด้า	300,000	300,000	300,000	300,000	ประชาชนจำนวน 13 หมู่ บ้านได้ทำกิจกรรม ร่วมกัน	ประเพณีท้องถิ่นได้รับ การอนุรักษ์ให้คงอยู่ สืบไป	กองแผน

รายละเอียดโครงการพัฒนา  
แผนพัฒนาท้องถิ่นสี่ปี (พ.ศ. 2561-2564)  
สำหรับองค์กรปกครองส่วนท้องถิ่นดำเนินการ  
เทศบาลตำบลบ้านด้า

ก. ยุทธศาสตร์จังหวัดที่ 4 สร้างคุณค่าและพัฒนาคุณภาพชีวิตของประชาชน

ข. ยุทธศาสตร์การพัฒนาของ อปท. ในเขตจังหวัด ยุทธศาสตร์ที่ 2 พัฒนาสังคม การศึกษา การสาธารณสุข ศาสนา และวัฒนธรรม

1. ยุทธศาสตร์เทศบาลที่ 2 ด้านพัฒนาสังคม การศึกษา และวัฒนธรรม

1.1 แผนงาน การศาสนาวัฒนธรรมและนันทนาการ

ที่	โครงการ/กิจกรรม	วัตถุประสงค์	เป้าหมาย (ผลผลิตของโครงการ)	งบประมาณและที่ผ่านมา				ตัวชี้วัด (KPI)	ผลที่คาดว่าจะได้รับ	หน่วยงาน รับผิดชอบ หลัก
				2561	2562	2563	2564			
5	โครงการจัดกิจกรรมวัน พ่อแห่งชาติ	เพื่อส่งเสริมกิจกรรมให้ เป็นแบบอย่างที่ดีแก่ สังคม	ประชาชนตำบลบ้านด้า	50,000	50,000	50,000	50,000	ประชาชนจำนวน 13 หมู่ บ้านได้ทำกิจกรรม ร่วมกัน	เพื่อให้เด็ก เยาวชนได้ ตระหนักถึงพระคุณ บิดา	กองแผน
6	โครงการจัดกิจกรรมวัน แม่แห่งชาติ	เพื่อส่งเสริมกิจกรรมให้ เป็นแบบอย่างที่ดีแก่ สังคม	ประชาชนตำบลบ้านด้า	50,000	50,000	50,000	50,000	ประชาชนจำนวน 13 หมู่ บ้านได้ทำกิจกรรม ร่วมกัน	เพื่อให้เด็ก เยาวชนได้ ตระหนักถึงพระคุณ มารดา	กองแผน
7	โครงการส่งเสริม ประเพณีวัดม่วงเจ็ดต้น	เพื่อส่งเสริมให้ประชาชน ร่วมกันอนุรักษ์ วัฒนธรรมประเพณีของ ท้องถิ่น	ประชาชนตำบลบ้านด้า	20,000	20,000	20,000	20,000	ประชาชนจำนวน 13 หมู่ บ้านได้ทำกิจกรรม ร่วมกัน	ประเพณีท้องถิ่น ได้รับการอนุรักษ์ให้ คงอยู่สืบไป	กองแผน
8	โครงการส่งเสริม ประเพณีสงกรานต์ ไปงขาม	เพื่อส่งเสริมให้ประชาชน ร่วมกันอนุรักษ์ วัฒนธรรมประเพณีของ ท้องถิ่น	ประชาชนตำบลบ้านด้า	20,000	20,000	20,000	20,000	ประชาชนจำนวน 13 หมู่ บ้านได้ทำกิจกรรม ร่วมกัน	ประเพณีท้องถิ่น ได้รับการอนุรักษ์ให้ คงอยู่สืบไป	กองแผน

รายละเอียดโครงการพัฒนา  
แผนพัฒนาท้องถิ่นสี่ปี (พ.ศ. 2561-2564)  
สำหรับองค์กรปกครองส่วนท้องถิ่นดำเนินการ  
เทศบาลตำบลบ้านด้า

ก. ยุทธศาสตร์จังหวัดที่ 4 สร้างคุณค่าและพัฒนาคุณภาพชีวิตของประชาชน

ข. ยุทธศาสตร์การพัฒนาของ อปท. ในเขตจังหวัด ยุทธศาสตร์ที่ 2 พัฒนาสังคม การศึกษา การสาธารณสุข ศาสนา และวัฒนธรรม

1. ยุทธศาสตร์เทศบาลที่ 2 ด้านพัฒนาสังคม การศึกษา และวัฒนธรรม

1.1 แผนงาน การศาสนาวัฒนธรรมและนันทนาการ

ที่	โครงการ/กิจกรรม	วัตถุประสงค์	เป้าหมาย (ผลผลิตของโครงการ)	งบประมาณและที่ผ่านมา				ตัวชี้วัด (KPI)	ผลที่คาดว่าจะได้รับ	หน่วยงาน รับผิดชอบ หลัก
				2561	2562	2563	2564			
9	โครงการแข่งขันกีฬา เชื่อมความสัมพันธ์ ระหว่าง หมู่บ้าน ตำบล อำเภอ จังหวัดและ หน่วยงานอื่นๆ	เด็ก เยาวชนและ ประชาชนมีสุขภาพ ร่างกายแข็งแรง	แข่งขันกีฬา เด็ก เยาวชน และประชาชนและหรือ สนับสนุนการจัดการ แข่งขันกีฬาเชื่อม ความสัมพันธ์ระหว่าง หมู่บ้าน ตำบล อำเภอ จังหวัดและหน่วยงาน อื่นๆ	100,000	100,000	100,000	100,000	ประชาชนที่เข้าร่วม กิจกรรมมีสุขภาพ ร่างกายที่แข็งแรง	ประชาชนได้รับความ สนุกสนานและเกิด ความสามัคคีเพิ่มขึ้น อัตราการเจ็บป่วย น้อยลง	กองแผน
10	โครงการจัดกิจกรรมแห่ เทียนพรรษา	เพื่อส่งเสริมให้ประชาชน ร่วมกันอนุรักษ์ วัฒนธรรมประเพณีของ ท้องถิ่น	ประชาชนตำบลบ้านด้า	20,000	20,000	20,000	20,000	ประชาชนจำนวน 13 หมู่บ้านได้ทำกิจกรรม ร่วมกัน	ประเพณีท้องถิ่น ได้รับการอนุรักษ์ให้ คงอยู่สืบไป	กองแผน

รายละเอียดโครงการพัฒนา  
แผนพัฒนาท้องถิ่นสี่ปี (พ.ศ. 2561-2564)  
สำหรับองค์กรปกครองส่วนท้องถิ่นดำเนินการ  
เทศบาลตำบลบ้านด้า

ก. ยุทธศาสตร์จังหวัดที่ 4. สร้างคุณค่าและพัฒนาคุณภาพชีวิตของประชาชน

ข. ยุทธศาสตร์การพัฒนาของ อปท. ในเขตจังหวัด ยุทธศาสตร์ที่ 2 พัฒนาสังคม การศึกษา การสาธารณสุข ศาสนา และวัฒนธรรม

1. ยุทธศาสตร์เทศบาลที่ 2 ด้านพัฒนาสังคม การศึกษา และวัฒนธรรม

1.1 แผนงาน สร้างความเข้มแข็งของชุมชน

ที่	โครงการ/กิจกรรม	วัตถุประสงค์	เป้าหมาย (ผลผลิตของโครงการ)	งบประมาณและที่ผ่านมา				ตัวชี้วัด (KPI)	ผลที่คาดว่าจะได้รับ	หน่วยงาน รับผิดชอบ หลัก
				2561	2562	2563	2564			
1	โครงการฝึกอบรมกลุ่มอาชีพ ทำผลไม้แช่อิ่มและอาหาร พร้อมเลี้ยงปลาอุก หมู่ 4	เพื่อส่งเสริมให้ประชาชนมี รายได้เพิ่มขึ้น	ส่งเสริม/สนับสนุน/จัด ฝึกอบรม กลุ่มอาชีพต่างๆ หมู่ 4	50,000				ประชาชนสามารถนำความรู้มาพัฒนา กลุ่มอาชีพของตนเองให้ดียิ่งขึ้น	ประชาชนมีรายได้ เพิ่มขึ้น	สำนักปลัด
2	โครงการส่งเสริมพัฒนา ศักยภาพ กลุ่มอาสาสมัคร ต่างๆ	เพื่อให้อาสาสมัครมีอาชีพ มี ความรู้เพิ่มมากขึ้น	กลุ่มอาสาสมัครในตำบล บ้านด้า	20,000				ประชาชนที่เข้าร่วมอบรมสามารถนำ ความรู้ที่ได้รับไปเพิ่มรายได้ให้กับ ครอบครัวและใช้ชีวิตประจำวันได้	ประชาชนมีรายได้ จากการประกอบ อาชีพเพิ่มขึ้น	สำนักปลัด
3	โครงการเพิ่มความรู้ให้กับ ประชาชนจัดซื้อหนังสือพิมพ์ วารสาร ของหมู่บ้าน และ เทศบาล	เพื่อให้ประชาชนได้รับรู้ข่าวสาร เหตุการณ์ที่เป็นปัจจุบัน	เพื่อจัดซื้อหนังสือพิมพ์ วารสารอื่นๆ ให้กับหมู่บ้าน และเทศบาล	150,000	150,000	150,000	150,000	จัดซื้อหนังสือพิมพ์ วารสารอื่นๆ จำนวน 13 หมู่บ้าน	ประชาชนได้รับรู้ ข้อมูลข่าวสาร รวดเร็วและทันต่อ เหตุการณ์ปัจจุบัน ยิ่งขึ้น	สำนักปลัด
4	โครงการส่งเสริม/สนับสนุน การรณรงค์ยุติความรุนแรงแก่ เด็กและสตรี	เพื่อให้ประชาชนมีความรู้ ความ เข้าใจในการป้องกันและแก้ไข ปัญหาความรุนแรง	ประชาชนตำบลบ้านด้า พนักงานเทศบาล	20,000	20,000	20,000	20,000	ร้อยละ 70 ของประชาชนมีความรู้ ความเข้าใจในการป้องกันและแก้ไข ปัญหาความรุนแรง	ปัญหาความรุนแรง ต่อเด็กและสตรีลดลง	สำนักปลัด
5	โครงการเสริมสร้างความ	เพื่อให้ครอบครัวตำบลบ้านด้า	ครอบครัวตำบลบ้านด้า	30,000				ครอบครัวที่เข้ารับการอบรมสามารถ	ทำให้การเกิดปัญหา	สำนักปลัด

เข้มแข็งสถาบันครอบครัว	เป็นสถาบันครอบครัวที่เข้มแข็ง	จำนวน 13 หมู่บ้าน					นำไปปฏิบัติในครอบครัวให้เป็นครอบครัวที่อบอุ่นได้	ความรุนแรงในครอบครัวในตำบลบ้านต่ำลดลง	
------------------------	-------------------------------	-------------------	--	--	--	--	--	---------------------------------------	--

-129-

รายละเอียดโครงการพัฒนา

แผนพัฒนาท้องถิ่นสี่ปี (พ.ศ. 2561-2564)

สำหรับองค์กรปกครองส่วนท้องถิ่นดำเนินการ

เทศบาลตำบลบ้านต่ำ

ก. ยุทธศาสตร์จังหวัดที่ 4 สร้างคุณค่าและพัฒนาคุณภาพชีวิตของประชาชน

ข. ยุทธศาสตร์การพัฒนาของ อปท. ในเขตจังหวัด ยุทธศาสตร์ที่ 2 พัฒนาสังคม การศึกษา การสาธารณสุข ศาสนา และวัฒนธรรม

1. ยุทธศาสตร์เทศบาลที่ 2 ด้านพัฒนาสังคม การศึกษา และวัฒนธรรม

1.1 แผนงาน งบกลาง

ที่	โครงการ/กิจกรรม	วัตถุประสงค์	เป้าหมาย (ผลผลิตของโครงการ)	งบประมาณและที่ผ่านมา				ตัวชี้วัด (KPI)	ผลที่คาดว่าจะได้รับ	หน่วยงาน รับผิดชอบ หลัก
				2561	2562	2563	2564			
1	โครงการส่งเสริม/สนับสนุนการดำเนินงานของ สปสช. และทัศนศึกษาดูงานของกลุ่มต่างๆ ฯลฯ	เพื่อส่งเสริมสนับสนุนการดำเนินงานของ สปสช.	ประชาชน กลุ่ม องค์กรต่างๆ ในตำบลบ้านต่ำ	200,000	200,000	200,000	200,000	กิจกรรมของ สปสช. ลงสู่การพัฒนาประชาชนร้อยละ 80	ประชาชนได้รับความรู้และมีสุขภาพร่างกายที่แข็งแรง	สำนักปลัด
2	โครงการส่งเสริม/สนับสนุนกองทุนสวัสดิการชุมชนตำบลบ้านต่ำ	เพื่อช่วยเหลือประชาชนที่มีรายได้น้อย	ประชาชนตำบลบ้านต่ำและพนักงานเทศบาล	300,000	300,000	300,000	300,000	ประชาชนที่เข้าร่วมโครงการมีคุณภาพชีวิตที่ดีขึ้น	ผู้มีรายได้น้อยมีขวัญและกำลังใจเพิ่มขึ้น	สำนักปลัด
3	โครงการส่งเสริม/สนับสนุนเงินสงเคราะห์เบี้ยยังชีพผู้สูงอายุ	เพื่อช่วยเหลือผู้มีรายได้น้อยตามนโยบายของรัฐบาล	ผู้สูงอายุ จำนวน 13 หมู่บ้าน	100,000	100,000	100,000	100,000	ผู้สูงอายุ จำนวน 13 หมู่บ้าน	ผู้สูงอายุได้รับการส่งเสริมพัฒนาคุณภาพชีวิตให้ดีขึ้น	สำนักปลัด

รายละเอียดโครงการพัฒนา  
แผนพัฒนาท้องถิ่นสี่ปี (พ.ศ. 2561-2564)  
สำหรับองค์กรปกครองส่วนท้องถิ่นดำเนินการ  
เทศบาลตำบลบ้านด้า

ก. ยุทธศาสตร์จังหวัดที่ 4 สร้างคุณค่าและพัฒนาคุณภาพชีวิตของประชาชน

ข. ยุทธศาสตร์การพัฒนาของ อปท. ในเขตจังหวัด ยุทธศาสตร์ที่ 2 พัฒนาสังคม การศึกษา การสาธารณสุข ศาสนา และวัฒนธรรม

1. ยุทธศาสตร์เทศบาลที่ 2 ด้านพัฒนาสังคม การศึกษา และวัฒนธรรม

1.1 แผนงาน งบกลาง

ที่	โครงการ/กิจกรรม	วัตถุประสงค์	เป้าหมาย (ผลผลิตของ โครงการ)	งบประมาณและที่ผ่านมา				ตัวชี้วัด (KPI)	ผลที่คาดว่าจะได้รับ	หน่วยงาน รับผิดชอบ หลัก
				2561	2562	2563	2564			
4	โครงการส่งเสริม/ สนับสนุนเบี้ยยังชีพ ผู้สูงอายุ	เพื่อช่วยเหลือผู้มีรายได้น้อยตามนโยบายของรัฐบาล	ผู้สูงอายุ จำนวน 13 หมู่บ้าน	10,000,000	10,000,000	10,000,000	10,000,000	ผู้สูงอายุ จำนวน 13 หมู่บ้าน	ผู้สูงอายุได้รับการส่งเสริมพัฒนาคุณภาพชีวิตให้ดีขึ้น	สำนักปลัด
5	โครงการส่งเสริม/ สนับสนุนเบี้ยยังชีพผู้ พิการ	เพื่อช่วยเหลือผู้มีรายได้น้อยตามนโยบายของรัฐบาล	ผู้พิการ จำนวน 13 หมู่บ้าน	300,000	300,000	300,000	300,000	ผู้พิการ จำนวน 13 หมู่บ้าน	ผู้พิการได้รับการส่งเสริมพัฒนาคุณภาพชีวิตให้ดีขึ้น	สำนักปลัด

รายละเอียดโครงการพัฒนา  
แผนพัฒนาท้องถิ่นสี่ปี (พ.ศ. 2561-2564)  
สำหรับองค์กรปกครองส่วนท้องถิ่นดำเนินการ  
เทศบาลตำบลบ้านด้า

ก. ยุทธศาสตร์จังหวัดที่ 5 พัฒนาและอนุรักษ์ทรัพยากรธรรมชาติและสิ่งแวดล้อมอย่างยั่งยืน

ข. ยุทธศาสตร์การพัฒนาของ อปท. ในเขตจังหวัด ยุทธศาสตร์ที่ 3 บริหารจัดการทรัพยากรธรรมชาติและสิ่งแวดล้อม

1. ยุทธศาสตร์เทศบาลที่ 3 บริหารจัดการทรัพยากรธรรมชาติและสิ่งแวดล้อม

1.1 แผนงาน การรักษาความสงบภายใน

ที่	โครงการ/กิจกรรม	วัตถุประสงค์	เป้าหมาย (ผลผลิตของโครงการ)	งบประมาณและที่ผ่านมา				ตัวชี้วัด (KPI)	ผลที่คาดว่าจะได้รับ	หน่วยงาน รับผิดชอบ หลัก
				2561	2562	2563	2564			
1	โครงการอนุรักษ์ ป่าต้นน้ำ อนุรักษ์พันธุกรรมพืช และหรือสนับสนุนการฝึกอบรมสร้างจิตสำนึก ในการอนุรักษ์ป่าในเขต ตำบลบ้านด้า	เพื่อเป็นการอนุรักษ์แหล่งต้นน้ำหรือป่าไม้ชุมชน ต้นไม้หายาก	จัดกิจกรรมพิธิบวชป่า หรือปลูกป่าทดแทนในเขตตำบลบ้านด้า	20,000				ทำให้ลดมลพิษในชุมชน ตำบล และลดภาวะโลกร้อน	ประชาชนมีการอนุรักษ์ป่าไม้เพิ่มขึ้น	สำนักปลัด
2	โครงการกำจัดวัชพืชและผักตบชวาในกว๊านพะเยาในเขตพื้นที่บ้านด้า	เพื่อเป็นการรักษา น้ำ กว๊านพะเยาให้สะอาด และระบบนิเวศน้ำให้ดีขึ้น	กว๊านพะเยาในเขตพื้นที่บ้านด้า	20,000				ผักตบชวาในกว๊านพะเยามีปริมาณลดลง	ประชาชนจังหวัดพะเยามีน้ำอุปโภค-บริโภคที่ดีขึ้น	สำนักปลัด
3	โครงการอบรมการมีส่วนร่วมและแก้ไขปัญหาไฟป่าและหมอกควัน	เพื่อให้ประชาชนมีความรู้ความเข้าใจในเรื่องปัญหาไฟป่า	ประชาชนตำบลบ้านด้า จำนวน 13 หมู่บ้าน	30,000	30,000	30,000	30,000	ปริมาณการเกิดไฟป่าสามารถแก้ไขปัญหาได้ทันสถานการณ์และอย่างถูกต้อง	ประชาชนมีความรู้ความเข้าใจในการแก้ไขปัญหาเบื้องต้นได้เพิ่มมากขึ้น	สำนักปลัด



รายละเอียดโครงการพัฒนา  
แผนพัฒนาท้องถิ่นสี่ปี (พ.ศ. 2561-2564)  
สำหรับองค์กรปกครองส่วนท้องถิ่นดำเนินการ  
เทศบาลตำบลบ้านด้า

ก. ยุทธศาสตร์จังหวัดที่ 2 ส่งเสริมและพัฒนาการท่องเที่ยวเชิงอนุรักษ์เรียนรู้วิถีชุมชนในแนวทางเศรษฐกิจสร้างสรรค์

ข. ยุทธศาสตร์การพัฒนาของ อปท. ในเขตจังหวัด ยุทธศาสตร์ที่ 3 บริหารจัดการทรัพยากรธรรมชาติและสิ่งแวดล้อม

1. ยุทธศาสตร์เทศบาลที่ 3 บริหารจัดการทรัพยากรธรรมชาติและสิ่งแวดล้อม

1.1 แผนงาน สาธารณสุข

ที่	โครงการ/กิจกรรม	วัตถุประสงค์	เป้าหมาย (ผลผลิตของโครงการ)	งบประมาณและที่ผ่านมา				ตัวชี้วัด (KPI)	ผลที่คาดว่าจะได้รับ	หน่วยงาน รับผิดชอบ หลัก
				2561	2562	2563	2564			
1	โครงการพัฒนา/ปรับปรุงภูมิทัศน์สองข้างทางถนนสายหลักในเขตพื้นที่ตำบลบ้านด้า	เพื่อให้สองข้างทางสวยงามและเข็ดหน้าซูดตาของตำบล	พัฒนา/ปรับปรุงภูมิทัศน์สองข้างทางถนนสายหลักในเขตพื้นที่ตำบลบ้านด้า	50,000	50,000	50,000	50,000	จำนวนนักท่องเที่ยวมาเที่ยวในตำบลเพิ่มมากขึ้น	ตำบลมีรายได้จากนักท่องเที่ยวเพิ่มขึ้น	สำนักปลัด
2	โครงการบ้านด้าเมืองน่าอยู่	เพื่อให้ตำบลน่าอยู่น่ามองและให้ชุมชนมีส่วนร่วมในการพัฒนา	จัดกิจกรรมพัฒนาถนนสายหลักในตำบลและจัดซื้อไม้ดอกไม้ประดับ	50,000	50,000	50,000	50,000	จำนวนนักท่องเที่ยวมาเที่ยวในตำบลเพิ่มมากขึ้น	ตำบลมีรายได้จากนักท่องเที่ยวเพิ่มขึ้น	สำนักปลัด
3	โครงการก่อสร้างระบบกำจัดขยะแบบครบวงจร หรือฝึกรอบรมให้ความรู้เกี่ยวกับการจัดการขยะหรือศึกษาดูงานด้านการบริหารจัดการขยะนอกพื้นที่ จำนวน 13 หมู่บ้าน และระดับตำบล	เพื่อกำจัดขยะในตำบลบ้านด้า	ก่อสร้างระบบกำจัดขยะแบบครบวงจร หรือฝึกรอบรมให้ความรู้เกี่ยวกับการจัดการขยะหรือศึกษาดูงานด้านการบริหารจัดการขยะนอกพื้นที่ จำนวน 13 หมู่บ้าน และระดับตำบล	200,000				ตำบลมีสถานที่กำจัดขยะแบบครบวงจร	ปริมาณขยะในตำบลมีจำนวนลดลง	สำนักปลัด
4	โครงการปรับปรุงระบบนิเวศและแก้ไขปัญหาน้ำเสียในตำบล	เพื่อให้ตำบลมีน้ำเพื่ออุปโภค-บริโภคที่ปลอดภัยและสิ่งแวดล้อมที่ดี	ประชาชนตำบลบ้านด้า จำนวน 13 หมู่บ้าน	200,000				ประชาชนมีคุณภาพชีวิตที่ดีขึ้น	ตำบลมีน้ำเพื่ออุปโภค-บริโภคมีคุณภาพที่ดียิ่งขึ้น	สำนักปลัด

รายละเอียดโครงการพัฒนา  
แผนพัฒนาท้องถิ่นสี่ปี (พ.ศ. 2561-2564)  
สำหรับองค์กรปกครองส่วนท้องถิ่นดำเนินการ  
เทศบาลตำบลบ้านด้า

ก. ยุทธศาสตร์จังหวัดที่ 5 พัฒนาและอนุรักษ์ทรัพยากรธรรมชาติและสิ่งแวดล้อมอย่างยั่งยืน

ข. ยุทธศาสตร์การพัฒนาของ อปท. ในเขตจังหวัด ยุทธศาสตร์ที่ 3 บริหารจัดการทรัพยากรธรรมชาติและสิ่งแวดล้อม

1. ยุทธศาสตร์เทศบาลที่ 3 บริหารจัดการทรัพยากรธรรมชาติและสิ่งแวดล้อม

1.1 แผนงาน เเคะและชุมชน

ที่	โครงการ/กิจกรรม	วัตถุประสงค์	เป้าหมาย (ผลผลิตของโครงการ)	งบประมาณและที่ผ่านมา				ตัวชี้วัด (KPI)	ผลที่คาดว่าจะได้รับ	หน่วยงาน รับผิดชอบ หลัก
				2561	2562	2563	2564			
1	โครงการประหยัดพลังงานครบวงจรในชุมชนตำบลบ้านด้า จำนวน 13 หมู่บ้าน	เพื่อให้ประชาชนตำบลบ้านด้ามีความรู้และจิตสำนึกในการใช้พลังงานอย่างมีประสิทธิภาพ	จำนวน 13 หมู่บ้าน	50,000	50,000	50,000	50,000	ครัวเรือนที่เข้าร่วมโครงการสามารถลดการใช้พลังงานไฟฟ้าได้อย่างน้อยร้อยละ 10	ภาระค่าใช้จ่ายภายในครัวเรือนลดลง	สนง. พลังงาน จ.พะเยา / ทต.บ้านด้า
2	โครงการพัฒนาหรือสร้างสิ่งทดแทนการใช้พลังงานที่มีอยู่เดิมในตำบลบ้านด้า	เพื่อสร้างแรงจูงใจในการดำเนินกิจกรรมด้านการประหยัดพลังงานผ่านเครือข่ายพลังงานชุมชนในพื้นที่และเพื่อลดการใช้พลังงานไฟฟ้าในครัวเรือน	จำนวน 13 หมู่บ้าน	50,000	50,000	50,000	50,000	ครัวเรือนที่เข้าร่วมโครงการสามารถลดการใช้พลังงานไฟฟ้าได้อย่างน้อยร้อยละ 10	ภาระค่าใช้จ่ายภายในครัวเรือนลดลง	สนง. พลังงาน จ.พะเยา / ทต.บ้านด้า

รายละเอียดโครงการพัฒนา  
แผนพัฒนาท้องถิ่นสี่ปี (พ.ศ. 2561-2564)  
สำหรับองค์กรปกครองส่วนท้องถิ่นดำเนินการ  
เทศบาลตำบลบ้านด้า

ก. ยุทธศาสตร์จังหวัดที่ 2 ส่งเสริมและพัฒนาการท่องเที่ยวเชิงอนุรักษ์เรียนรู้วิถีชุมชนในแนวทางเศรษฐกิจสร้างสรรค์

ข. ยุทธศาสตร์การพัฒนาของ อปท. ในเขตจังหวัด ยุทธศาสตร์ที่ 3 บริหารจัดการทรัพยากรธรรมชาติและสิ่งแวดล้อม

1. ยุทธศาสตร์เทศบาลที่ 3 บริหารจัดการทรัพยากรธรรมชาติและสิ่งแวดล้อม

1.1 แผนงาน สร้างความเข้มแข็งของชุมชน

ที่	โครงการ/กิจกรรม	วัตถุประสงค์	เป้าหมาย (ผลผลิตของโครงการ)	งบประมาณและที่ผ่านมา				ตัวชี้วัด (KPI)	ผลที่คาดว่าจะได้รับ	หน่วยงาน รับผิดชอบ หลัก
				2561	2562	2563	2564			
1	โครงการจัดตั้งกลุ่ม อนุรักษ์ลำน้ำขุนด้า	เพื่อเป็นการเฝ้าระวังและ รักษาลำน้ำขุนด้า	จัดตั้งกลุ่มอนุรักษ์น้ำ แม่ด้า		10,000			ลดมลภาวะเป็นพิษทาง น้ำทำให้น้ำใสไหล สะดวก	ประชาชนตำบล บ้านด้ามีน้ำในสะอาด เพื่อการอุปโภค บริโภค	สำนักปลัด

รายละเอียดโครงการพัฒนา  
แผนพัฒนาท้องถิ่นสี่ปี (พ.ศ. 2561-2564)  
สำหรับองค์กรปกครองส่วนท้องถิ่นดำเนินการ  
เทศบาลตำบลบ้านด้า

ก. ยุทธศาสตร์จังหวัดที่ 6 ส่งเสริมความมั่นคงภายในและตามแนวชายแดน

ข. ยุทธศาสตร์การพัฒนาของ อปท. ในเขตจังหวัด ยุทธศาสตร์ที่ 4 รักษาความมั่นคงและความสงบเรียบร้อย

1. ยุทธศาสตร์เทศบาลที่ 4 ด้านความมั่นคงและการรักษาความสงบเรียบร้อย

1.1 แผนงาน บริหารงานทั่วไป

ที่	โครงการ/กิจกรรม	วัตถุประสงค์	เป้าหมาย (ผลผลิตของโครงการ)	งบประมาณและที่ผ่านมา				ตัวชี้วัด (KPI)	ผลที่คาดว่าจะได้รับ	หน่วยงาน รับผิดชอบ หลัก
				2561	2562	2563	2564			
1	โครงการการดำเนินการ เลือกตั้งผู้บริหารท้องถิ่น และสมาชิกสภาท้องถิ่น	เพื่อให้ผู้นำท้องถิ่นมา บริหารงานตำบลบ้านด้า	จำนวน 13 หมู่บ้าน	200,000	200,000	200,000	200,000	เทศบาลมีผู้นำท้องถิ่น เข้ามาพัฒนาและ บริหารงานของเทศบาล ให้บรรลุตาม วัตถุประสงค์	ช่วยแก้ไขปัญหาความ เดือดร้อนของตำบล ลดลง	สำนักปลัด

รายละเอียดโครงการพัฒนา  
แผนพัฒนาท้องถิ่นสี่ปี (พ.ศ. 2561-2564)  
สำหรับองค์กรปกครองส่วนท้องถิ่นดำเนินการ  
เทศบาลตำบลบ้านด้า

ก. ยุทธศาสตร์จังหวัดที่ 6 ส่งเสริมความมั่นคงภายในและตามแนวชายแดน

ข. ยุทธศาสตร์การพัฒนาของ อปท. ในเขตจังหวัด ยุทธศาสตร์ที่ 4 รักษาความมั่นคงและความสงบเรียบร้อย

1. ยุทธศาสตร์เทศบาลที่ 4 ด้านความมั่นคงและการรักษาความสงบเรียบร้อย

1.1 แผนงาน การรักษาความสงบภายใน

ที่	โครงการ/กิจกรรม	วัตถุประสงค์	เป้าหมาย (ผลผลิตของโครงการ)	งบประมาณและที่ผ่านมา				ตัวชี้วัด (KPI)	ผลที่คาดว่าจะได้รับ	หน่วยงาน รับผิดชอบ หลัก
				2561	2562	2563	2564			
1	โครงการก่อสร้าง/ ปรับปรุงอาคารสำนักงาน ศูนย์ป้องกันและบรรเทา สาธารณภัย และ ศูนย์บริการประชาชน ตำบล ฯลฯ	เพื่อเพิ่มประสิทธิภาพการ บริหารงานของเทศบาล	ก่อสร้าง/ปรับปรุงอาคาร สำนักงานศูนย์ป้องกัน และบรรเทาสาธารณภัย และศูนย์บริการ ประชาชนตำบล ฯลฯ	1,000,000	1,000,000	1,000,000	1,000,000	มีอาคารสำนักงานและ เพิ่มประสิทธิภาพการ ทำงานให้บุคลากรของ อปท.	มีสถานทำงานและที่ เก็บวัสดุ ครุภัณฑ์ใน การป้องกันบรรเทาสา ธารณภัยเพิ่มขึ้น	สำนักปลัด
2	โครงการอบรมกู้ชีพ กู้ภัย และการแพทย์ฉุกเฉิน	เพื่อให้ผู้ปฏิบัติงานกู้ชีพ กู้ภัยได้มีความรู้ช่วยเหลือ ผู้ป่วย ผู้บาดเจ็บในพื้นที่ และปฐมพยาบาลเบื้องต้น รวมถึงนำส่ง สถานพยาบาลได้อย่าง ปลอดภัย	พนักงานเทศบาล /จนท./ กู้ชีพ-กู้ภัย-ผู้ปฏิบัติงาน ด้านการแพทย์ฉุกเฉิน อาสาฉุกเฉินตำบลบ้านด้า	40,000				สามารถช่วยเหลือ ผู้ประสบภัยต่างๆ ได้ทัน เหตุการณ์	ประชาชนได้รับการ ช่วยเหลือด้านบรรเทา สาธารณภัยและแก้ไข ปัญหาสถานการณ์ได้ รวดเร็วยิ่งขึ้นและลด การสูญเสียชีวิต และทรัพย์สิน	สำนักปลัด

รายละเอียดโครงการพัฒนา  
แผนพัฒนาท้องถิ่นสี่ปี (พ.ศ. 2561-2564)  
สำหรับองค์กรปกครองส่วนท้องถิ่นดำเนินการ  
เทศบาลตำบลบ้านด้า

ก. ยุทธศาสตร์จังหวัดที่ 6 ส่งเสริมความมั่นคงภายในและตามแนวชายแดน

ข. ยุทธศาสตร์การพัฒนของ อปท. ในเขตจังหวัด ยุทธศาสตร์ที่ 4 รักษาความมั่นคงและความสงบเรียบร้อย

1. ยุทธศาสตร์เทศบาลที่ 4 ด้านความมั่นคงและการรักษาความสงบเรียบร้อย

1.1 แผนงาน การรักษาความสงบภายใน

ที่	โครงการ/กิจกรรม	วัตถุประสงค์	เป้าหมาย (ผลผลิตของโครงการ)	งบประมาณและที่ผ่านมา				ตัวชี้วัด (KPI)	ผลที่คาดว่าจะได้รับ	หน่วยงาน รับผิดชอบ หลัก
				2561	2562	2563	2564			
3	โครงการรณรงค์ป้องกันและลดอุบัติเหตุทางถนน	เพื่อป้องกันและลดอุบัติเหตุทางถนนในช่วงเทศกาลต่างๆ	ตามจุดเสี่ยงบนถนนในเขตพื้นที่ตำบลบ้านด้า	50,000	50,000	50,000	50,000	อัตราการเกิดอุบัติเหตุในช่วงเทศกาลต่างๆลดลง	ประชาชนได้รับความปลอดภัยในชีวิตและทรัพย์สินเพิ่มขึ้น	สำนักปลัด
4	โครงการฝึกอบรมทบทวนอาสาสมัครป้องกันภัยฝ่ายพลเรือน (อปพร.)	เพื่อทบทวนความรู้ในการป้องกันและบรรเทาสาธารณภัย	อปพร.ตำบลบ้านด้า	50,000	50,000	50,000	50,000	อปพร.นำความรู้ในการฝึกอบรมไปปฏิบัติงานได้อย่างถูกต้อง และรวดเร็วยิ่งขึ้น	อปพร.ได้รับความรู้ในการช่วยเหลือประชาชนเพิ่มขึ้น	สำนักปลัด
5	โครงการฝึกอบรมจัดตั้งอาสาสมัครป้องกันภัยฝ่ายพลเรือน (อปพร.) ใหม่	เพื่อให้ อปพร. ได้มีความรู้และบทบาทหน้าที่ของตนเองในการช่วยเหลือประชาชน	เพิ่ม อปพร.ตำบลบ้านด้า	100,000	100,000	100,000	100,000	อปพร.นำความรู้ในการฝึกอบรมไปปฏิบัติงานได้อย่างถูกต้อง	อปพร.ได้รับความรู้ในการช่วยเหลือประชาชนเพิ่มขึ้น	สำนักปลัด

รายละเอียดโครงการพัฒนา  
แผนพัฒนาท้องถิ่นสี่ปี (พ.ศ. 2561-2564)  
สำหรับองค์กรปกครองส่วนท้องถิ่นดำเนินการ  
เทศบาลตำบลบ้านด้า

ก. ยุทธศาสตร์จังหวัดที่ 6 ส่งเสริมความมั่นคงภายในและตามแนวชายแดน

ข. ยุทธศาสตร์การพัฒนาของ อปท. ในเขตจังหวัด ยุทธศาสตร์ที่ 4 รักษาความมั่นคงและความสงบเรียบร้อย

1. ยุทธศาสตร์เทศบาลที่ 4 ด้านความมั่นคงและการรักษาความสงบเรียบร้อย

1.1 แผนงาน การรักษาความสงบภายใน

ที่	โครงการ/กิจกรรม	วัตถุประสงค์	เป้าหมาย (ผลผลิตของโครงการ)	งบประมาณและที่ผ่านมา				ตัวชี้วัด (KPI)	ผลที่คาดว่าจะได้รับ	หน่วยงาน รับผิดชอบ หลัก
				2561	2562	2563	2564			
6	โครงการฝึกซ้อมแผน ป้องกันบรรเทาสาธารณ ภัย	เพื่อทบทวนความรู้ในการ ป้องกันและบรรเทา สาธารณภัย	อปพร.ตำบลบ้านด้า	30,000	30,000	30,000	30,000	อปพร.นำความรู้ในการ ฝึกอบรมไปปฏิบัติงาน ได้อย่างถูกต้อง และ รวดเร็วยิ่งขึ้น	อปพร.ได้รับการทบทวน ความรู้ในการช่วยเหลือ ประชาชนเพิ่มขึ้น	สำนักปลัด
7	โครงการอันอาสาสมัคร ป้องกันภัยฝ่ายพลเรือน (อปพร.)	เพื่อให้ อปพร.เกิด จิตสำนึกและตระหนักใน หน้าที่อย่างแท้จริง	อปพร.ตำบลบ้านด้า	20,000	20,000	20,000	20,000	อปพร.เกิดความรัก ความสามัคคีในหมู่ สมาชิก	เกิดความรู้ความเข้าใจใน บทบาท อำนาจ หน้าที่ที่ พึงมีต่อประชาชน	สำนักปลัด
8	โครงการส่งเสริม/สนับสนุน กิจกรรม ฝึกอบรม /ทัศน ศึกษาดูงานของ อปพร.ชรบ. สทบ.หรือจัดฝึกทบทวน และ หรือสนับสนุนกิจการของ ศูนย์ อปพร. ชรบ.สทบ.และ ฝึกอบรมของ บุคลากรในด้าน งานป้องกันตำบลบ้านด้า และ โครงการอื่นๆ ฯลฯ	เพื่อให้ อปพร. ชรบ. สทบ.และพนักงาน เทศบาล ในพื้นที่ได้รู้ บทบาทและหน้าที่ของ ตนเอง และงานอื่นๆ	สนับสนุนการฝึกอบรม อปพร.ชรบ.สทบ.และ พนักงานเทศบาล และ ดำเนินกิจกรรมต่างๆ	100,000	100,000	100,000	100,000	อปพร.ชรบ.สทบ.นำ ความรู้ในการฝึกอบรม ไปปฏิบัติงานได้อย่าง ถูกต้อง	ประชาชนในพื้นที่ได้ รู้บทบาทและหน้าที่ ของตนเองเพิ่มมาก ขึ้น	สำนักปลัด

รายละเอียดโครงการพัฒนา  
แผนพัฒนาท้องถิ่นสี่ปี (พ.ศ. 2561-2564)  
สำหรับองค์กรปกครองส่วนท้องถิ่นดำเนินการ  
เทศบาลตำบลบ้านด้า

ก. ยุทธศาสตร์จังหวัดที่ 6 ส่งเสริมความมั่นคงภายในและตามแนวชายแดน

ข. ยุทธศาสตร์การพัฒนาของ อปท. ในเขตจังหวัด ยุทธศาสตร์ที่ 4 รักษาความมั่นคงและความสงบเรียบร้อย

1. ยุทธศาสตร์เทศบาลที่ 4 ด้านความมั่นคงและการรักษาความสงบเรียบร้อย

1.1 แผนงาน การศาสนาวัฒนธรรมและนันทนาการ

ที่	โครงการ/กิจกรรม	วัตถุประสงค์	เป้าหมาย (ผลผลิตของโครงการ)	งบประมาณและที่ผ่านมา				ตัวชี้วัด (KPI)	ผลที่คาดว่าจะได้รับ	หน่วยงาน รับผิดชอบ หลัก
				2561	2562	2563	2564			
1	โครงการตามรอยพ่อ	เพื่อให้ประชาชนระลึกถึงพระบาทสมเด็จพระเจ้าอยู่หัวฯ	ประชาชนตำบลบ้านด้าและหน่วยงานอื่นๆ	50,000	50,000	50,000	50,000	ร้อยละ 90 ประชาชนเข้าร่วมกิจกรรมระลึกถึงพระบาทสมเด็จพระเจ้าอยู่หัวฯ	ประชาชนตำบลบ้านด้าและหน่วยงานอื่นๆ ได้ระลึกถึงพระบาทสมเด็จพระเจ้าอยู่หัวฯ	กองแผน
2	โครงการแข่งขันกีฬาเพื่อสุขภาพ เด็ก เยาวชนและประชาชนตำบลบ้านด้า	เพื่อให้ เด็ก เยาวชนและประชาชนตำบลบ้านด้ามีสุขภาพร่างกายที่แข็งแรง	ประชาชนตำบลบ้านด้า	30,000	30,000	30,000	30,000	ร้อยละ 60 เข้าร่วมกิจกรรมแข่งขันกีฬา	ประชาชนตำบลบ้านด้ามีสุขภาพร่างกายที่แข็งแรง อัตราการเจ็บป่วยลดลง	กองแผน
3	โครงการแข่งขันปั่นจักรยานชิงแชมป์แห่งประเทศไทย	เพื่อให้ประชาชนมีสุขภาพร่างกายที่แข็งแรง	ประชาชนตำบลบ้านด้าและจังหวัดพะเยาและจังหวัดอื่นๆ	30,000	30,000	30,000	30,000	ร้อยละ 60 เข้าร่วมกิจกรรมแข่งขันกีฬา	ประชาชนตำบลบ้านด้ามีสุขภาพร่างกายที่แข็งแรง อัตราการเจ็บป่วยลดลง	กองแผน



รายละเอียดโครงการพัฒนา  
แผนพัฒนาท้องถิ่นสี่ปี (พ.ศ. 2561-2564)  
สำหรับองค์กรปกครองส่วนท้องถิ่นดำเนินการ  
เทศบาลตำบลบ้านด้า

ก. ยุทธศาสตร์จังหวัดที่ 6 ส่งเสริมความมั่นคงภายในและตามแนวชายแดน

ข. ยุทธศาสตร์การพัฒนาของ อปท. ในเขตจังหวัด ยุทธศาสตร์ที่ 4 รักษาความมั่นคงและความสงบเรียบร้อย

1. ยุทธศาสตร์เทศบาลที่ 4 ด้านความมั่นคงและการรักษาความสงบเรียบร้อย

1.1 แผนงาน สาธารณสุข

ที่	โครงการ/กิจกรรม	วัตถุประสงค์	เป้าหมาย (ผลผลิตของโครงการ)	งบประมาณและที่ผ่านมา				ตัวชี้วัด (KPI)	ผลที่คาดว่าจะได้รับ	หน่วยงาน รับผิดชอบ หลัก
				2561	2562	2563	2564			
1	โครงการรักษาความสงบ และป้องกันการแพร่ ระบาดของยาเสพติดใน ตำบลบ้านด้า	เพื่อให้ชุมชนมีส่วนร่วม ในการเฝ้าระวังปัญหา ยาเสพติดโดยชุมชนเป็น หลัก	จัดชุดตรวจลงพื้นที่ให้ ชุมชนระวังปัญหา ยาเสพติดหรือตั้งจุดตรวจ จำนวน 13 หมู่บ้าน	30,000	30,000	30,000	30,000	อัตราการเกิดปัญหา เรื่องยาเสพติดมี มาตรการป้องกันที่ดีขึ้น	ปัญหาการแพร่ระบาดของ ยาเสพติดใน ตำบลบ้านด้าลดลง	สำนักปลัด

รายละเอียดโครงการพัฒนา  
แผนพัฒนาท้องถิ่นสี่ปี (พ.ศ. 2561-2564)  
สำหรับองค์กรปกครองส่วนท้องถิ่นดำเนินการ  
เทศบาลตำบลบ้านด้า

ก. ยุทธศาสตร์จังหวัดที่ 6 ส่งเสริมความมั่นคงภายในและตามแนวชายแดน

ข. ยุทธศาสตร์การพัฒนาของ อปท. ในเขตจังหวัด ยุทธศาสตร์ที่ 4 รักษาความมั่นคงและความสงบเรียบร้อย

1. ยุทธศาสตร์เทศบาลที่ 4 ด้านความมั่นคงและการรักษาความสงบเรียบร้อย

1.1 แผนงาน สร้างความเข้มแข็งของชุมชน

ที่	โครงการ/กิจกรรม	วัตถุประสงค์	เป้าหมาย (ผลผลิตของโครงการ)	งบประมาณและที่ผ่านมา				ตัวชี้วัด (KPI)	ผลที่คาดว่าจะได้รับ	หน่วยงาน รับผิดชอบ หลัก
				2561	2562	2563	2564			
1	โครงการส่งเสริมความรู้คู่ กิจกรรมกลุ่มสตรี (วันสตรีสากล)	เพื่อให้กลุ่มสตรีมี บทบาทหน้าที่ร่วมกัน ขับเคลื่อนพัฒนาศักยภาพ ของกลุ่มให้มีความ เข้มแข็ง	กลุ่มสตรีจำนวน 13 หมู่บ้าน	100,000	100,000	100,000	100,000	กลุ่มสตรีที่เข้ามามีส่วน ร่วมได้รับบทบาทหน้าที่ ของตนเองมากขึ้น	ปัญหาความรุนแรง ความขัดแย้งในกลุ่ม สตรีลดลง	สำนักปลัด
2	โครงการสร้างความ ปรองดองสมานฉันท์	เพื่อให้ประชาชนมีความ รักความสามัคคีกัน	ประชาชนตำบลบ้านด้า	20,000				ประชาชนในตำบล บ้านด้าเกิดความรัก ความสามัคคีกันมากขึ้น	การเกิดความแตกแยก ของคนบางกลุ่มลดลง	สำนักปลัด

รายละเอียดโครงการพัฒนา  
แผนพัฒนาท้องถิ่นสี่ปี (พ.ศ. 2561-2564)  
สำหรับองค์กรปกครองส่วนท้องถิ่นดำเนินการ  
เทศบาลตำบลบ้านด้า

ก. ยุทธศาสตร์จังหวัดที่ 6 ส่งเสริมความมั่นคงภายในและตามแนวชายแดน

ข. ยุทธศาสตร์การพัฒนาของ อปท. ในเขตจังหวัด ยุทธศาสตร์ที่ 4 รักษาความมั่นคงและความสงบเรียบร้อย

1. ยุทธศาสตร์เทศบาลที่ 4 ด้านความมั่นคงและการรักษาความสงบเรียบร้อย

1.1 แผนงาน งบกลาง

ที่	โครงการ/กิจกรรม	วัตถุประสงค์	เป้าหมาย (ผลผลิตของโครงการ)	งบประมาณและที่ผ่านมา				ตัวชี้วัด (KPI)	ผลที่คาดว่าจะได้รับ	หน่วยงาน รับผิดชอบ หลัก
				2561	2562	2563	2564			
1	โครงการช่วยเหลือ ผู้ประสบภัยต่างๆ	เพื่อช่วยเหลือเบื้องต้น ให้กับประชาชนที่ประสบ ภัยต่างๆ	แจกจ่ายสิ่งของให้กับ ประชาชนในตำบล บ้านด้า	300,000	300,000	300,000	300,000	ประชาชนที่ประสบภัย ได้รับการช่วยเหลือใน เบื้องต้น	ประชาชนได้รับความ ปลอดภัยและการ ช่วยเหลือในเบื้องต้น ที่ทันสมัยการณ	สำนักปลัด

รายละเอียดโครงการพัฒนา  
แผนพัฒนาท้องถิ่นสี่ปี (พ.ศ. 2561-2564)  
สำหรับองค์กรปกครองส่วนท้องถิ่นดำเนินการ  
เทศบาลตำบลบ้านด้า

ก. ยุทธศาสตร์จังหวัดที่ 4 สร้างคุณค่าและพัฒนาคุณภาพชีวิตของประชาชน

ข. ยุทธศาสตร์การพัฒนาของ อปท. ในเขตจังหวัด ยุทธศาสตร์ที่ 5 ส่งเสริมการบริหารจัดการตามหลักธรรมาภิบาล

1. ยุทธศาสตร์เทศบาลที่ 5 ด้านส่งเสริมการบริหารจัดการให้มีประสิทธิภาพ

1.1 แผนงาน บริหารงานทั่วไป

ที่	โครงการ/กิจกรรม	วัตถุประสงค์	เป้าหมาย (ผลผลิตของ โครงการ)	งบประมาณและที่ผ่านมา				ตัวชี้วัด (KPI)	ผลที่คาดว่าจะได้รับ	หน่วยงาน รับผิดชอบ หลัก
				2561	2562	2563	2564			
1	โครงการจัดทำแผนชุมชน	เพื่อให้ทราบถึงปัญหาความต้องการของคนในชุมชนและท้องถิ่น	จำนวน 13 หมู่บ้าน	20,000	20,000	20,000	20,000	หมู่บ้านได้รับการแก้ไขปัญหาได้ตรงจุด	หมู่บ้านได้รับความช่วยเหลือด้านต่างๆเพิ่มมากขึ้น	กองแผน
2	โครงการจัดทำแผนพัฒนาท้องถิ่น	เพื่อให้ทราบถึงปัญหาความต้องการของคนในชุมชนและท้องถิ่น	จำนวน 13 หมู่บ้าน	20,000	20,000	20,000	20,000	หมู่บ้านได้รับการแก้ไขปัญหาได้ตรงจุด	หมู่บ้านได้รับความช่วยเหลือด้านต่างๆเพิ่มมากขึ้น	กองแผน
3	โครงการจัดทำแผนที่ภาษีและทะเบียนทรัพย์สิน	เพื่อเพิ่มประสิทธิภาพในการจัดเก็บภาษีให้เป็นระบบขึ้น	จำนวน 13 หมู่บ้าน	200,000	200,000	200,000	200,000	สามารถทำให้เทศบาลจัดเก็บภาษีได้อย่างทั่วถึงครอบคลุมทุกพื้นที่เพิ่มขึ้น	เทศบาลมีรายได้จากการจัดเก็บภาษีมาพัฒนาตำบลเพิ่มขึ้น	กองคลัง
4	โครงการจัดทำเว็บไซต์เทศบาล และวัสดุอุปกรณ์ต่างๆ	เพื่อเผยแพร่ประชาสัมพันธ์กิจกรรมงานโครงการต่างๆของเทศบาล	จัดทำเว็บไซต์เทศบาลพร้อมอุปกรณ์ต่างๆ	30,000	30,000	30,000	30,000	ประชาชนสามารถดูข้อมูลข่าวสารของเทศบาลได้ตลอดเวลา	เพื่อให้ประชาชนได้ทราบการทำงาน of เทศบาล	กองแผน

รายละเอียดโครงการพัฒนา  
แผนพัฒนาท้องถิ่นสี่ปี (พ.ศ. 2561-2564)  
สำหรับองค์กรปกครองส่วนท้องถิ่นดำเนินการ  
เทศบาลตำบลบ้านด้า

ก. ยุทธศาสตร์จังหวัดที่ 4 สร้างคุณค่าและพัฒนาคุณภาพชีวิตของประชาชน

ข. ยุทธศาสตร์การพัฒนาของ อปท. ในเขตจังหวัด ยุทธศาสตร์ที่ 5 ส่งเสริมการบริหารจัดการตามหลักธรรมาภิบาล

1. ยุทธศาสตร์เทศบาลที่ 5 ด้านส่งเสริมการบริหารจัดการให้มีประสิทธิภาพ

1.1 แผนงาน บริหารงานทั่วไป

ที่	โครงการ/กิจกรรม	วัตถุประสงค์	เป้าหมาย (ผลผลิตของโครงการ)	งบประมาณและที่ผ่านมา				ตัวชี้วัด (KPI)	ผลที่คาดว่าจะได้รับ	หน่วยงาน รับผิดชอบ หลัก
				2561	2562	2563	2564			
5	โครงการประเมินความพึงพอใจของประชาชนต่อการปฏิบัติงานของท้องถิ่น	เพื่อประเมินผลการปฏิบัติงานของท้องถิ่น	ตำบลบ้านด้า	15,000	15,000	15,000	15,000	สามารถแก้ไขปัญหาของท้องถิ่นได้ตรงตามปัญหาความต้องการของประชาชน	เทศบาลได้รับทราบข้อบกพร่อง จุดเด่น จุดด้อยของเทศบาล	สำนักปลัด
6	ส่งเสริม/โครงการฝึกอบรม/ทัศนศึกษา งานนอกสถานที่เพื่อพัฒนาประสิทธิภาพในการปฏิบัติงานให้แก่คณะผู้บริหาร สมาชิกสภา พนักงานเทศบาล พนักงานจ้าง ผู้นำท้องถิ่น และกลุ่มอาชีพต่างๆ	เพื่อเพิ่มพูนความรู้ ทักษะ และวิสัยทัศน์ในการปฏิบัติงานแก่กลุ่มเป้าหมายได้อย่างมีประสิทธิภาพ	ฝึกอบรม/ทัศนศึกษา งานนอกสถานที่เพื่อพัฒนาประสิทธิภาพในการปฏิบัติงานให้แก่คณะผู้บริหาร สมาชิกสภา พนักงานเทศบาล พนักงานจ้าง ผู้นำท้องถิ่น และกลุ่มอาชีพต่างๆ	300,000	300,000	300,000	300,000	ผู้ที่เข้าร่วมฝึกอบรม และสามารถนำความรู้มาปรับใช้ในการบริหารงานของเทศบาล และท้องถิ่นได้อย่างเหมาะสม	กลุ่มเป้าหมายมีความรู้ความสามารถในการปฏิบัติงานเพิ่มขึ้น	สำนักปลัด, กองแผน กองคลัง กองช่าง

รายละเอียดโครงการพัฒนา  
แผนพัฒนาท้องถิ่นสี่ปี (พ.ศ. 2561-2564)  
สำหรับองค์กรปกครองส่วนท้องถิ่นดำเนินการ  
เทศบาลตำบลบ้านด้า

ก. ยุทธศาสตร์จังหวัดที่ 4 สร้างคุณค่าและพัฒนาคุณภาพชีวิตของประชาชน

ข. ยุทธศาสตร์การพัฒนาของ อปท. ในเขตจังหวัด ยุทธศาสตร์ที่ 5 ส่งเสริมการบริหารจัดการตามหลักธรรมาภิบาล

1. ยุทธศาสตร์เทศบาลที่ 5 ด้านส่งเสริมการบริหารจัดการให้มีประสิทธิภาพ

1.1 แผนงาน บริหารงานทั่วไป

ที่	โครงการ/กิจกรรม	วัตถุประสงค์	เป้าหมาย (ผลผลิตของโครงการ)	งบประมาณและที่ผ่านมา				ตัวชี้วัด (KPI)	ผลที่คาดว่าจะได้รับ	หน่วยงาน รับผิดชอบ หลัก
				2561	2562	2563	2564			
7	โครงการก่อสร้าง/ ปรับปรุง/ซ่อมแซม หอ กระจายข่าวประจำตำบล และหมู่บ้าน	เพื่อให้ประชาชนได้รับรู้ ข้อมูลข่าวสารที่ทัน เหตุการณ์ปัจจุบันและ เผยแพร่ข้อมูลข่าวสาร ของเทศบาล	ก่อสร้าง/ปรับปรุง/ ซ่อมแซม หอกระจาย ข่าวประจำตำบลและ หมู่บ้าน	100,000				ประชาชนได้ได้รับรู้ ข้อมูลข่าวสารที่ทัน เหตุการณ์ปัจจุบันทุก วันและรวดเร็วยิ่งขึ้น	เพื่อให้ประชาชนได้ ทราบการทำงาน ของเทศบาล	สำนักปลัด, กองแผน,
8	โครงการอินเทอร์เน็ต ตำบลพร้อมติดตั้ง สัญญาณ WIFI ทั้งตำบล และศูนย์พัฒนาเด็กเล็ก จำนวน 4 ศูนย์	เพื่อบริการให้เยาวชนและ ประชาชนได้ศึกษา ค้นคว้าและได้รับข้อมูล ข่าวสารที่รวดเร็วขึ้น	จัดหาคอมพิวเตอร์พร้อม อินเทอร์เน็ตและสัญญาณ WIFI ทั้งตำบล และศูนย์ พัฒนาเด็กเล็ก จำนวน 4 ศูนย์	100,000	100,000	100,000	100,000	เยาวชนและ ประชาชนมาใช้ บริการในการศึกษา ค้นคว้าข้อมูลและมี ความรู้เพิ่มขึ้น	เพื่อให้ประชาชน ได้รับรู้ข้อมูล ข่าวสารที่รวดเร็ว ขึ้น	กองแผน
9	โครงการอบรมคุณธรรม จริยธรรม	เพื่อให้พนักงานเทศบาล และ ผู้นำท้องถิ่นมี คุณธรรม จริยธรรมใน การทำงาน	พนักงานเทศบาลและ ผู้นำท้องถิ่น	30,000	30,000	30,000	30,000	ผู้ที่เข้าร่วมกิจกรรมจะ ได้นำความรู้ที่มาปรับ ใช้ในการทำงาน	พนักงานเทศบาล และ ผู้นำท้องถิ่นมี คุณธรรม จริยธรรม ในการทำงาน เพิ่มขึ้น	กองแผน

รายละเอียดโครงการพัฒนา  
แผนพัฒนาท้องถิ่นสี่ปี (พ.ศ. 2561-2564)  
สำหรับองค์กรปกครองส่วนท้องถิ่นดำเนินการ  
เทศบาลตำบลบ้านด้า

ก. ยุทธศาสตร์จังหวัดที่ 4 สร้างคุณค่าและพัฒนาคุณภาพชีวิตของประชาชน

ข. ยุทธศาสตร์การพัฒนาของ อปท. ในเขตจังหวัด ยุทธศาสตร์ที่ 5 ส่งเสริมการบริหารจัดการตามหลักธรรมาภิบาล

1. ยุทธศาสตร์เทศบาลที่ 5 ด้านส่งเสริมการบริหารจัดการให้มีประสิทธิภาพ

1.1 แผนงาน การศึกษา

ที่	โครงการ/กิจกรรม	วัตถุประสงค์	เป้าหมาย (ผลผลิตของ โครงการ)	งบประมาณและที่ผ่านมา				ตัวชี้วัด (KPI)	ผลที่คาดว่าจะได้รับ	หน่วยงาน รับผิดชอบ หลัก
				2561	2562	2563	2564			
1	โครงการ ประชาสัมพันธ์เผยแพร่ ข้อมูลข่าวสารของ เทศบาล	เพื่อเผยแพร่ข้อมูล ข่าวสารของเทศบาล	ประชาชนจำนวน13 หมู่บ้านและการ เผยแพร่ข้อมูลมีหลาย ช่องทาง	20,000	25,000	30,000	30,000	ประชาชนร้อยละ60 ได้รับข้อมูลข่าวสาร ของเทศบาล	ประชาชนได้รับ ข้อมูลข่าวสารของ เทศบาลได้มากขึ้น	กองแผน
2	โครงการปรับปรุง ระบบเสียงในประชุม เทศบาล	เพื่อปรับระบบการส่ง สัญญาณเสียงภายในห้อง ประชุมให้มีประสิทธิภาพ	มีห้องสำหรับควบคุม ระบบแสงเสียงของ เทศบาลจำนวน 1 ห้อง		150,000			ผู้เข้าร่วมประชุมร้อย ละ 60 ได้รับฟังการ สื่อสารที่มี ประสิทธิภาพ	ผู้เข้าร่วมประชุม ได้รับฟังข้อมูล ข่าวสารที่ดีขึ้น	กองแผน

ส่วนที่ 5 การติดตามและประเมินผล

**1. การติดตามและประเมินผลยุทธศาสตร์**

ในการจัดทำแผนพัฒนาท้องถิ่นนั้นจะต้องมีการติดตามและประเมินผลแผนพัฒนาโดยจะต้องติดตามและประเมินยุทธศาสตร์ตามระเบียบกระทรวงมหาดไทยว่าด้วยการจัดทำแผนขององค์กรปกครองส่วนท้องถิ่น พ.ศ.๒๕๔๘ หมวด ๖ ข้อ ๒๕ และระเบียบกระทรวงมหาดไทยว่าด้วยการจัดทำแผนขององค์กรปกครองส่วนท้องถิ่น (ฉบับที่ ๒) พ.ศ. ๒๕๕๕ ข้อ ๑๓ และในการประเมินแผนนั้นจะต้องดำเนินการ ประเมินคุณภาพของแผนยุทธศาสตร์การพัฒนาคตามแนวทางการติดตามและประเมินผลยุทธศาสตร์เพื่อสอดคล้องแผนพัฒนาท้องถิ่นสี่ปีขององค์กรปกครองส่วนท้องถิ่น แจ้งตามหนังสือกระทรวงมหาดไทย ที่ มท ๐๘๑๐.๒/ว ๕๓๕๓ ลงวันที่ ๑๐ ตุลาคม ๒๕๕๕ เรื่อง แนวทางและหลักเกณฑ์การจัดทำและประสานแผนพัฒนาท้องถิ่นสี่ปี(พ.ศ.๒๕๖๑ – ๒๕๖๔) ขององค์กรปกครองส่วนท้องถิ่น ตามระเบียบกระทรวงมหาดไทยว่าด้วยการจัดทำแผนขององค์กรปกครองส่วนท้องถิ่น (ฉบับที่ ๒) พ.ศ.๒๕๕๕

**2. การติดตามและประเมินผลโครงการ**

ในการจัดทำแผนพัฒนาท้องถิ่นนั้น จะต้องมีการติดตามและประเมินผลแผนพัฒนาโดยจะต้องติดตามและประเมินยุทธศาสตร์ ตามระเบียบกระทรวงมหาดไทยว่าด้วยการจัดทำแผนขององค์กรปกครองส่วนท้องถิ่น พ.ศ. ๒๕๔๘ หมวด ๖ ข้อ ๒๕ และระเบียบกระทรวงมหาดไทยว่าด้วยการจัดทำแผนขององค์กรปกครองส่วนท้องถิ่น (ฉบับที่ ๒) พ.ศ. ๒๕๕๕ ข้อ 13 และในการประเมินแผนนั้นจะต้องดำเนินการ ประเมินคุณภาพของแผนยุทธศาสตร์การพัฒนาคตามแนวทางการติดตามและประเมินผลยุทธศาสตร์เพื่อสอดคล้องแผนพัฒนาท้องถิ่นสี่ปีขององค์กรปกครองส่วนท้องถิ่น แจ้งตามหนังสือกระทรวงมหาดไทย ที่ มท ๐๘๑๐.๒/ว ๕๓๕๓ ลงวันที่ ๑๐ ตุลาคม ๒๕๕๕ เรื่อง แนวทางและหลักเกณฑ์การจัดทำและประสานแผนพัฒนาท้องถิ่นสี่ปี (พ.ศ.๒๕๖๑ – ๒๕๖๔) ขององค์กรปกครองส่วนท้องถิ่น ตามระเบียบกระทรวงมหาดไทย ว่าด้วยการจัดทำแผนขององค์กรปกครองส่วนท้องถิ่น (ฉบับที่ ๒) พ.ศ.๒๕๕๕

**3. สรุปผลการพัฒนาท้องถิ่นในภาพรวม**

**3.1 การวัดผลในเชิงปริมาณและเชิงคุณภาพ**

**(1) การวัดผลในเชิงปริมาณ**

ตามที่เทศบาลได้ดำเนินการจัดทำแผนพัฒนาขึ้นมาเพื่อใช้เป็นเครื่องมือในการพัฒนาเทศบาลให้บรรลุเป้าหมายที่วางไว้ เกิดประสิทธิภาพประสิทธิผลสูงสุดในการแก้ไขปัญหาให้กับประชาชนในการจัดทำแผนพัฒนานั้นจะต้องมีการติดตามและประเมินแผนพัฒนา ตามระเบียบกระทรวงมหาดไทยว่าด้วยการจัดทำแผนขององค์กรปกครองส่วนท้องถิ่น พ.ศ.๒๕๔๘ หมวด ๖ ข้อ ๒๕ และระเบียบกระทรวงมหาดไทยว่าด้วยการจัดทำแผนขององค์กรปกครองส่วนท้องถิ่น (ฉบับที่ ๒) พ.ศ.๒๕๕๕ ข้อ ๑๓ โดยคณะกรรมการติดตามและประเมินผลแผนพัฒนาท้องถิ่นเป็นผู้ดำเนินการติดตามและประเมินผลแผนพัฒนา ซึ่งคณะกรรมการจะต้องดำเนินการกำหนดแนวทาง วิธีการในการติดตามและประเมินผลแผนพัฒนา ดำเนินการติดตามและประเมินผลแผนพัฒนา รายงานผลและเสนอความเห็นซึ่งได้จากการติดตามและประเมินผลแผนพัฒนาต่อผู้บริหารท้องถิ่น เพื่อให้ผู้บริหารท้องถิ่นเสนอต่อสภาท้องถิ่น และคณะกรรมการพัฒนาท้องถิ่น พร้อมทั้งประกาศผลการติดตามและ



ประเมินผลแผนพัฒนาให้ประชาชนในท้องถิ่นทราบในที่เปิดเผยภายในสิบห้าวันนับแต่วันรายงานผลและเสนอความเห็นดังกล่าวและต้องปิดประกาศไว้เป็นระยะเวลาไม่น้อยกว่าสามสิบวัน โดยอย่างน้อยปีละสองครั้งภายในเดือนเมษายนและภายในเดือนตุลาคมของทุกปี

**โดยเครื่องมือที่ใช้ในการติดตามและประเมินผลในเชิงปริมาณ มีดังนี้**

แบบที่ 1 การกำกับการจัดทำแผนยุทธศาสตร์ขององค์กรปกครองส่วนท้องถิ่น

แบบที่ 2 แบบติดตามผลการดำเนินงานขององค์กรปกครองส่วนท้องถิ่น

แบบที่ 3/1 แบบประเมินผลการดำเนินงานตามแผนยุทธศาสตร์

แบบประเมินคุณภาพของแผนพัฒนา

(แจ้งตามหนังสือกระทรวงมหาดไทย ที่ มท ๐๘๑๐.๒/ว ๐๓๐๓ ลงวันที่ ๒ กุมภาพันธ์ ๒๕๕๘

เรื่อง แนวทางและหลักเกณฑ์การจัดทำและประสานแผนพัฒนาสามปีขององค์กรปกครองส่วนท้องถิ่น ข้อ ๗ การวัดคุณภาพของแผนพัฒนาท้องถิ่น ตามนัยหนังสือกระทรวงมหาดไทย ด่วนที่สุด ที่ มท ๐๘๑๐.๒/ว ๔๘๓๐ ลงวันที่ ๒๒ พฤศจิกายน ๒๕๕๖ ให้แล้วเสร็จภายใน ๑๕ วัน นับแต่วันประกาศใช้แผนพัฒนาท้องถิ่น)

**การติดตามและประเมินผลด้วยระบบ e-plan ([www.dla.go.th](http://www.dla.go.th))**

( 2) การวัดผลในเชิงคุณภาพ

การวัดผลเชิงคุณภาพเทศบาลใช้การสำรวจความพึงพอใจในการวัดผลเชิงคุณภาพโดยภาพรวม โดยได้มีการประเมินความพึงพอใจ ซึ่งการประเมินความพึงพอใจทำให้ทราบถึงผลเชิงคุณภาพในการดำเนินงานของเทศบาลในภาพรวม

**โดยเครื่องมือที่ใช้ในการประเมินความพึงพอใจ มีดังนี้**

แบบที่ 3/2 แบบประเมินความพึงพอใจต่อผลการดำเนินงานของเทศบาล

แบบที่ 3/3 แบบประเมินความพึงพอใจของประชาชนที่มีต่อการให้บริการ

#### 4. ข้อเสนอแนะในการจัดทำแผนพัฒนาท้องถิ่นในอนาคต

##### 4.1 ผลกระทบนำไปสู่ออนาคต

1. เกิดการพัฒนาที่ล่าช้าเพราะการดำเนินงานต่างๆ ขององค์กรปกครองส่วนท้องถิ่นต้องผ่านกระบวนการหลายขั้นตอน สลับซับซ้อน
2. ประชาชนอาจเกิดความเบื่อหน่ายกับกระบวนการจัดทำแผนทุกปีและมีความยุ่งยากมากขึ้น
3. ปัญหาอาจไม่ได้รับการแก้ไขอย่างตรงจุดเพราะข้อจำกัดของระเบียบกฎหมายที่ทำให้ยากและบางเรื่องอาจทำไม่ได้
4. บางโครงการต้องเกี่ยวกับการตรวจสอบของสำนักงานตรวจเงินแผ่นดิน

##### 4.2 ข้อสังเกต ข้อเสนอแนะ ผลจากการพัฒนา

- 1) การจัดทำแผนพัฒนาท้องถิ่นสี่ปีควรพิจารณาใช้แผนยุทธศาสตร์การพัฒนามาเป็นกรอบในการจัดทำแผนพัฒนาท้องถิ่นสี่ปีและให้มีความสอดคล้องกัน
- 2) การจัดทำแผนพัฒนาท้องถิ่นสี่ปีควรพิจารณางบประมาณและคำนึงถึงสถานการณ์ การเงินการคลัง ในการพิจารณาโครงการ/กิจกรรม ที่จะบรรจุในแผนพัฒนาท้องถิ่นสี่ปี

- 3) ควรเร่งรัดให้มีการดำเนินโครงการ/กิจกรรม ที่ตั้งในเทศบัญญัติงบประมาณรายจ่ายให้สามารถดำเนินการได้ในปีงบประมาณนั้น
- 4) เทศบาลควรพิจารณาตั้งงบประมาณให้เพียงพอและเหมาะสมกับภารกิจแต่ละด้านที่จะต้องดำเนินการ ซึ่งจะช่วยลดปัญหาในการโอนเพิ่ม โอนลด โอนตั้งจ่ายรายการใหม่
5. มีการปรับแผนพัฒนาท้องถิ่นบ่อยๆทำให้การติดตามและประเมินผลแผนพัฒนาท้องถิ่นไม่ถึงเป้าหมาย











