



ประกาศเทศบาลตำบลบ้านด้า  
เรื่อง การประกาศใช้แผนพัฒนาท้องถิ่นเทศบาลตำบลบ้านด้า  
(พ.ศ. ๒๕๖๖-๒๕๗๐) แก้ไขครั้งที่ ๒/๒๕๖๖  
ตามแผนพัฒนาเศรษฐกิจและสังคมแห่งชาติ ฉบับที่ ๑๓

.....  
ด้วยเทศบาลตำบลบ้านด้า ได้จัดทำแผนพัฒนาท้องถิ่น (พ.ศ. ๒๕๖๖-๒๕๗๐) และมีการเพิ่มเติม/เปลี่ยนแปลง/แก้ไข ครั้งที่ ๑/๒๕๖๕ เพิ่มเติม/เปลี่ยนแปลง ครั้งที่ ๒/๒๕๖๕ ไปแล้วนั้น ตามที่กระทรวงมหาดไทย ได้ให้องค์กรปกครองส่วนท้องถิ่นนำหมุดหมายในแผนพัฒนาเศรษฐกิจและสังคมแห่งชาติ ฉบับที่ ๑๓ มาจัดทำรายละเอียดที่มีความสอดคล้องหรือเชื่อมโยงกับยุทธศาสตร์ชาติ ๒๐ ปี แผนพัฒนาจังหวัด/กลุ่มจังหวัด/ภาค ยุทธศาสตร์การพัฒนาขององค์กรปกครองส่วนท้องถิ่นในเขตจังหวัด และยุทธศาสตร์องค์กรปกครองส่วนท้องถิ่น ในส่วนที่ ๒ ยุทธศาสตร์ขององค์กรปกครองส่วนท้องถิ่น และส่วนที่ ๓ การนำแผนพัฒนาท้องถิ่นไปสู่การปฏิบัติ โดยเป็นอำนาจของผู้บริหารท้องถิ่นในการดำเนินการตามระเบียบกระทรวงมหาดไทยว่าด้วยการจัดทำแผนพัฒนาขององค์กรปกครองส่วนท้องถิ่น พ.ศ. ๒๕๔๘ และที่แก้ไขเพิ่มเติม ข้อ ๔ และ ข้อ ๒๑ การแก้ไขแผนพัฒนาเป็นอำนาจของผู้บริหารท้องถิ่น และแก้ไขเพิ่มเติม (ฉบับที่ ๓) พ.ศ. ๒๕๖๑ ข้อ ๘ ให้เพิ่มความต่อไปนี้เป็นวรรคสองของข้อ ๒๑ เมื่อผู้บริหารท้องถิ่นเห็นชอบแผนพัฒนาท้องถิ่นที่แก้ไขแล้ว ให้ปิดประกาศให้ประชาชนทราบโดยเปิดเผยไม่น้อยกว่าสามสิบวันนับแต่วันที่ผู้บริหารท้องถิ่นเห็นชอบ พร้อมทั้งแจ้งสภาท้องถิ่น อำเภอ และจังหวัดทราบด้วย และให้ดำเนินการตามหนังสือกระทรวงมหาดไทย ที่ มท ๐๘๑๐.๓/ว ๖๐๘๖ ลงวันที่ ๑๙ สิงหาคม ๒๕๖๕ ให้แล้วเสร็จภายใน ๑๒๐ วันนับแต่วันประกาศในราชกิจจานุเบกษา

บัดนี้ เทศบาลตำบลบ้านด้า ได้ดำเนินการจัดทำแผนพัฒนาท้องถิ่นเทศบาลตำบลบ้านด้า (พ.ศ. ๒๕๖๖-๒๕๗๐) แก้ไขครั้งที่ ๒/๒๕๖๖ ตามแผนพัฒนาเศรษฐกิจและสังคมแห่งชาติฉบับที่ ๑๓ แล้วเสร็จเรียบร้อยแล้ว จึงประกาศใช้แผนพัฒนาท้องถิ่นดังกล่าวให้ทราบโดยทั่วกัน

ประกาศ ณ วันที่ ๑๙ เดือน มกราคม พ.ศ. ๒๕๖๖

  
(นายจिरพงศ์ ใจลา)  
นายกเทศมนตรีตำบลบ้านด้า

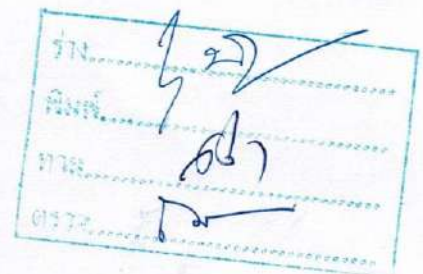

แผนพัฒนาท้องถิ่นเทศบาลตำบลบ้านต้า  
(พ.ศ. ๒๕๖๖ - ๒๕๗๐)  
แก้ไข ครั้งที่ ๒/๒๕๖๖  
ตามแผนพัฒนาเศรษฐกิจฉบับที่ ๑๓



เทศบาลตำบลบ้านต้า  
อำเภอเมืองพะเยา จังหวัดพะเยา

## หลักการและเหตุผล

เนื่องด้วยเทศบาลตำบลบ้านด้า ได้จัดทำแผนพัฒนาท้องถิ่น (พ.ศ. ๒๕๖๖ – ๒๕๗๐) และมีการแก้ไขแผนพัฒนาท้องถิ่น ครั้งที่ ๑/๒๕๖๕ ไปแล้วนั้น แต่ทั้งนี้เนื่องจากเทศบาลตำบลบ้านด้า มีความจำเป็นที่จะต้องแก้ไขแผนพัฒนาท้องถิ่น (พ.ศ. ๒๕๖๖ – ๒๕๗๐) ครั้งที่ ๒/๒๕๖๖ ให้ถูกต้องตามที่กระทรวงมหาดไทย ได้ให้องค์กรปกครองส่วนท้องถิ่น นำหมุดหมายในแผนพัฒนาเศรษฐกิจและสังคมแห่งชาติ ฉบับที่ ๑๓ มาจัดทำรายละเอียดที่มีความสอดคล้องหรือเชื่อมโยงกับยุทธศาสตร์ชาติ ๒๐ ปี แผนพัฒนาจังหวัด/กลุ่มจังหวัด/ภาค ยุทธศาสตร์การพัฒนาขององค์กรปกครองส่วนท้องถิ่นในเขตจังหวัด และยุทธศาสตร์องค์กรปกครองส่วนท้องถิ่น ในส่วนที่ ๒ ยุทธศาสตร์การพัฒนาขององค์กรปกครองส่วนท้องถิ่น โดยเป็นอำนาจของผู้บริหารท้องถิ่นในการดำเนินการตามระเบียบกระทรวงมหาดไทยว่าด้วยการจัดทำแผนพัฒนาขององค์กรปกครองส่วนท้องถิ่น พ.ศ. ๒๕๔๘ และที่แก้ไขเพิ่มเติม ข้อ ๔ และ ข้อ ๒๑ มาดำเนินการโดยอนุโลมและให้ใช้เป็นการแก้ไขแผนพัฒนาท้องถิ่น ทั้งนี้ ให้ดำเนินการแล้วเสร็จภายใน ๑๒๐ วันนับแต่วันประกาศในราชกิจจานุเบกษา กรณีองค์กรปกครองส่วนท้องถิ่นไม่อาจดำเนินการแล้วเสร็จตามเวลาที่กำหนดดังกล่าวให้ผู้บริหารท้องถิ่นดำเนินการตามที่เห็นสมควรและให้นำแนวทางการดำเนินงานตามหนังสือกระทรวงมหาดไทย ที่ มท ๐๘๑๐.๓/ว ๑๒๓๙ ลงวันที่ ๒๑ กุมภาพันธ์ ๒๕๖๕ มาเป็นแนวทางในการปฏิบัติด้วย รายละเอียดตามหนังสือกระทรวงมหาดไทย ที่ มท ๐๘๑๐.๓/ว ๖๐๘๖ ลงวันที่ ๑๙ สิงหาคม ๒๕๖๕ เรื่อง ชักซ้อมแนวทางปฏิบัติการใช้แผนพัฒนาท้องถิ่นขององค์กรปกครองส่วนท้องถิ่นเพื่อจัดทำบริการสาธารณะหรือกิจกรรมสาธารณะ ประกอบกับแผนพัฒนาเศรษฐกิจและสังคมแห่งชาติ ฉบับที่ ๑๓ (พ.ศ. ๒๕๖๖ – ๒๕๗๐) ได้ประกาศในราชกิจจานุเบกษา เมื่อวันที่ ๑ พฤศจิกายน ๒๕๖๕

ดังนั้น เพื่อให้การแก้ไขแผนพัฒนาท้องถิ่น (พ.ศ. ๒๕๖๖ – ๒๕๗๐) ของเทศบาลตำบลบ้านด้า ในส่วนที่ ๒ เป็นไปด้วยความถูกต้อง ตามระเบียบและหนังสือกระทรวงมหาดไทยดังกล่าว เทศบาลตำบลบ้านด้า จึงขอแก้ไขแผนพัฒนาท้องถิ่น (พ.ศ. ๒๕๖๖ – ๒๕๗๐) ครั้งที่ ๒/๒๕๖๖ และดำเนินการประกาศใช้ต่อไป

กองยุทธศาสตร์และงบประมาณ  
เทศบาลตำบลบ้านด้า

แผนพัฒนาท้องถิ่นเทศบาลตำบลบ้านต้า (พ.ศ. ๒๕๖๖ – ๒๕๗๐)  
แก้ไขครั้งที่ ๒/๒๕๖๖  
เทศบาลตำบลบ้านต้า อำเภอเมือง จังหวัดพะเยา

ส่วนที่ ๒ ยุทธศาสตร์การพัฒนองค์กรปกครองส่วนท้องถิ่น

๑. ความสัมพันธ์ระหว่างแผนพัฒนาระดับมหภาค

๑.๑ แผนยุทธศาสตร์ชาติ ๒๐ ปี

ยุทธศาสตร์ชาติ ๒๐ ปี พ.ศ. ๒๕๖๑-๒๕๘๐ เป็นแผนการพัฒนาประเทศ ที่กำหนดกรอบและแนวทางการพัฒนาให้หน่วยงานของรัฐทุกภาคส่วนต้องทำตาม เพื่อให้บรรลุวิสัยทัศน์ประเทศไทยที่ว่า “ประเทศไทยมีความมั่นคง มั่งคั่ง ยั่งยืน เป็นประเทศที่พัฒนาแล้ว ด้วยการพัฒนาตามหลักปรัชญาของเศรษฐกิจพอเพียง” หรือเป็นคติพจน์ประจำชาติว่า “มั่นคง มั่งคั่ง ยั่งยืน” เพื่อสนองตอบต่อผลประโยชน์แห่งชาติ โดยที่รัฐธรรมนูญ แห่งราชอาณาจักรไทย มาตรา ๖๕ กำหนดให้รัฐพึงจัดให้มียุทธศาสตร์ชาติเป็นเป้าหมายการพัฒนาประเทศอย่างยั่งยืนตามหลักธรรมาภิบาลเพื่อใช้เป็นกรอบในการจัดทำแผนต่างๆให้สอดคล้องและบูรณาการกัน เพื่อให้เกิดพลังผลักดันร่วมกันไปสู่เป้าหมายดังกล่าว ยุทธศาสตร์ชาติ ๒๐ ปี (พ.ศ. ๒๕๖๑-๒๕๘๐) เป็นยุทธศาสตร์ชาติฉบับแรกของประเทศไทยตามรัฐธรรมนูญแห่งราชอาณาจักรไทย ซึ่งจะต้องนำไปสู่ การปฏิบัติเพื่อให้ประเทศไทยบรรลุวิสัยทัศน์ “ประเทศไทยมีความมั่นคง มั่งคั่ง ยั่งยืน เป็นประเทศพัฒนาแล้ว ด้วยการพัฒนาตามหลักปรัชญาของเศรษฐกิจ พอเพียง” เพื่อความสุขของคนไทยทุกคนเพื่อให้ประเทศสามารถยกระดับการพัฒนาให้บรรลุวิสัยทัศน์และเป้าหมายการพัฒนาประเทศ จึงจำเป็นต้องกำหนดยุทธศาสตร์การพัฒนาระยะยาวที่มุ่งเน้นการสร้างสมดุลระหว่างการพัฒนา ความมั่นคง เศรษฐกิจ สังคม และสิ่งแวดล้อม ประกอบด้วย ๖ ยุทธศาสตร์ ได้แก่

๑. ยุทธศาสตร์ชาติด้านความมั่นคง
๒. ยุทธศาสตร์ชาติด้านการสร้างความสามารถในการแข่งขัน
๓. ยุทธศาสตร์ชาติด้านการพัฒนาและเสริมสร้างศักยภาพทรัพยากรมนุษย์
๔. ยุทธศาสตร์ชาติด้านการสร้างโอกาสและความเสมอภาคทางสังคม
๕. ยุทธศาสตร์ชาติด้านการสร้างการเติบโตบนคุณภาพชีวิตที่เป็นมิตรต่อสิ่งแวดล้อม
๖. ยุทธศาสตร์ชาติด้านการปรับสมดุลและพัฒนาระบบการบริหารจัดการภาครัฐ

ประเทศไทยในปัจจุบันจึงอยู่ในช่วงเวลาแห่งการปฏิรูปประเทศไปสู่ความ “มั่นคง มั่งคั่งและยั่งยืน” เพื่อความสุขของคนไทยทุกคนเป็นช่วงเวลาประเทศไทยให้ความสำคัญกับการกำหนดยุทธศาสตร์การพัฒนาระยะยาวซึ่งไม่ได้มองการพัฒนาในระยะใกล้เพียงอย่างเดียวหากแต่มองถึงอนาคตของคนไทยทุกคนในอีก ๒๐ ปี ข้างหน้า

## ๑.๒ แผนพัฒนาเศรษฐกิจและสังคมแห่งชาติ ฉบับที่ ๑๓ (พ.ศ. ๒๕๖๖-๒๕๗๐)

ในการจัดทำแผนพัฒนาที่ท้องถิ่น ต้องมีความเชื่อมโยงของยุทธศาสตร์ในภาพรวม (Strategy linkage) ความเชื่อมโยงในเชิงยุทธศาสตร์ที่เชื่อมต่อกันเพื่อให้เกิดภาพรวม (Overview) การเชื่อมโยงจากจุดหนึ่งไปจุดหนึ่งในเชิงยุทธศาสตร์ โดยสามารถนำเข้าสู่รอยต่อที่เข้าหากันได้อย่างกลมกลืนแม้ว่าจะเรียกชื่อที่แตกต่างกันก็ตามแต่ก็สามารถเดินทางไปด้วยกันได้ในเชิงยุทธศาสตร์เป็นการเชื่อมโยงความสัมพันธ์ระหว่างยุทธศาสตร์ระดับมหภาคกับยุทธศาสตร์ขององค์กรปกครองส่วนท้องถิ่น ได้แก่ (๑) ยุทธศาสตร์ชาติ ๒๐ ปี (๒) แผนพัฒนาเศรษฐกิจและสังคมแห่งชาติ) การกำหนดเป้าหมายการพัฒนาที่ยั่งยืน (Sustainable Development Goals: SDGs) (๔) แผนพัฒนาจังหวัด/กลุ่มจังหวัด/ภาค (๕) ยุทธศาสตร์การพัฒนาขององค์กรปกครองส่วนท้องถิ่นในเขตจังหวัดและ (๖) ยุทธศาสตร์ขององค์กรปกครองส่วนท้องถิ่น การกำหนดและการวิเคราะห์ความเชื่อมโยงองค์รวมที่นำไปสู่การพัฒนาที่ท้องถิ่นจากยุทธศาสตร์ทุกระดับ มีความสัมพันธ์หรือเชื่อมโยงกันอย่างไรเพื่อให้การพัฒนาที่ท้องถิ่นสอดคล้องกับยุทธศาสตร์ระดับมหภาคและยุทธศาสตร์ขององค์กรปกครองส่วนท้องถิ่น ประกอบด้วย (๑) วิสัยทัศน์ (๒) ยุทธศาสตร์ (๓) เป้าประสงค์ (๔) ตัวชี้วัด (๕) ค่าเป้าหมาย (๖) กลยุทธ์ และ (๗) จุดยืนทางยุทธศาสตร์ซึ่งองค์การบริหารส่วนตำบลท่าตลาด ได้จัดทำแผนพัฒนาที่ท้องถิ่น (พ.ศ. ๒๕๖๖ – ๒๕๗๐) ที่มีความเชื่อมโยงของยุทธศาสตร์ดังกล่าว และเชื่อมโยงกับแผนพัฒนาเศรษฐกิจและสังคมแห่งชาติ ฉบับที่ ๑๓ ด้วย โดยนำหมุดหมายในแผนพัฒนาเศรษฐกิจและสังคมแห่งชาติ ฉบับที่ ๑๓ มาจัดทำรายละเอียดที่มีความสอดคล้องหรือเชื่อมโยงกับยุทธศาสตร์ชาติ ๒๐ ปี แผนพัฒนาจังหวัด/กลุ่มจังหวัด/ภาค ยุทธศาสตร์การพัฒนาขององค์กรปกครองส่วนท้องถิ่นในเขตจังหวัด และยุทธศาสตร์องค์กรปกครองส่วนท้องถิ่น ซึ่งมารายละเอียดดังนี้

แผนพัฒนาเศรษฐกิจและสังคมแห่งชาติ ฉบับที่ ๑๓ (พ.ศ. ๒๕๖๖ – ๒๕๗๐) มีสถานะเป็นแผนระดับที่ ๒ ซึ่งเป็นกลไกที่สำคัญในการแปลงยุทธศาสตร์ชาติไปสู่การปฏิบัติ และใช้เป็นกรอบสำหรับการจัดทำแผนระดับที่ ๓ เพื่อให้การดำเนินงานของภาคีการพัฒนาที่เกี่ยวข้องสามารถสนับสนุนการบรรลุเป้าหมายตามยุทธศาสตร์ชาติตามกรอบระยะเวลาที่คาดหวังไว้ได้โดยพระราชบัญญัติสภาพัฒนาการเศรษฐกิจและสังคมแห่งชาติ พ.ศ. ๒๕๖๑ บัญญัติให้แผนพัฒนาเศรษฐกิจและสังคมแห่งชาติ ฉบับที่ ๑๒ มีผลบังคับใช้ถึงวันที่ ๓๐ กันยายน ๒๕๖๕ ส่งผลให้กรอบระยะเวลา ๕ ปีของแผนพัฒนาเศรษฐกิจและสังคมแห่งชาติ ฉบับที่ ๑๓ เริ่มต้น ณ วันที่ ๑ ตุลาคม ๒๕๖๕ ครอบคลุมปีงบประมาณ (พ.ศ. ๒๕๖๖ – ๒๕๗๐) ซึ่งเป็นระยะ ๕ ปีที่สองของยุทธศาสตร์ชาติ ทั้งนี้ การจัดทำแผนพัฒนาฯ ฉบับที่ ๑๓ อยู่บนความตั้งใจที่จะให้แผนมีจุดเน้นและเป้าหมายของการพัฒนาที่เป็นรูปธรรม สามารถบ่งบอกทิศทางการพัฒนาที่ชัดเจนที่ประเทศควรมุ่งไปในระยะ ๕ ปี ถัดไป โดยเป็นผลที่เกิดจากกระบวนการสังเคราะห์ข้อมูลอย่างรอบด้าน ทั้งสถานะของทุนในมิติต่างๆ บทเรียนของการพัฒนาที่ผ่านมาตลอด จนการเปลี่ยนแปลงของปัจจัยและเงื่อนไขที่จะมีอิทธิพลต่อองค์ประกอบต่างๆ ของประเทศ รวมถึงการสนับสนุนให้ภาคีการพัฒนาทุกภาคส่วนเข้ามามีส่วนร่วมในการแลกเปลี่ยนความคิดเห็นอย่างกว้างขวางตั้งแต่ในขั้นตอนการกำหนดกรอบทิศทางของแผนไปจนถึงการยกร่างแผนนอกจากนี้ การจัดทำแผนพัฒนาฯ ฉบับที่ ๑๓ ยังอยู่ในช่วงเวลาที่ทั่วโลก รวมถึงประเทศไทยต้องเผชิญกับข้อจำกัดหลากหลายประการที่เป็นผลสืบเนื่องจากสถานการณ์การแพร่ระบาดของโควิด-๑๙ ซึ่งไม่เพียงแต่ก่อให้เกิดการเจ็บป่วยและเสียชีวิตของประชากร แต่ยังส่งผลให้เกิดเงื่อนไขทางเศรษฐกิจและการดำเนินชีวิตของประชาชนทุกกลุ่ม นอกจากนี้ ในระยะของแผนพัฒนาฯ ฉบับที่ ๑๓ ยังเป็นช่วงเวลาที่แนวโน้มของการพัฒนาของเทคโนโลยีอย่างก้าวกระโดด การเปลี่ยนแปลงสภาพภูมิอากาศที่มีความรุนแรงเพิ่มขึ้นการเป็นสังคมสูงวัยของประเทศไทยและหลายประเทศทั่วโลก ตลอดจนการเปลี่ยนแปลงด้านภูมิรัฐศาสตร์ระหว่างประเทศ ดังนั้น การขับเคลื่อนการพัฒนาประเทศท่ามกลางกระแสแนวโน้มการเปลี่ยนแปลงดังกล่าวจึงต้องให้ความสำคัญกับการเสริมสร้างความเข้มแข็งจากภายในให้สามารถเติบโตต่อไปได้อย่างมั่นคงท่ามกลางความผันแปรที่เกิดขึ้นรอบด้าน และคำนึงถึงผลประโยชน์ของประเทศทั้งทางเศรษฐกิจ สังคมและสิ่งแวดล้อมอย่างยั่งยืน

ในการกำหนดทิศทางของแผนพัฒนาฯ ฉบับที่ ๑๓ ให้ประเทศสามารถก้าวข้ามความท้าทายต่างๆ เพื่อให้ “ประเทศไทยมีความมั่นคง มั่งคั่ง ยั่งยืน เป็นประเทศพัฒนาแล้ว ด้วยการพัฒนาตามหลักปรัชญาของเศรษฐกิจพอเพียง” ตามเจตนารมณ์ของยุทธศาสตร์ชาติ ได้อาศัยหลักการและแนวคิด ๔ ประการ ดังนี้

๑. หลักปรัชญาของเศรษฐกิจพอเพียง
๒. การสร้างความสามารถในการ
๓. เป้าหมายการพัฒนาอย่างยั่งยืนของสหประชาชาติ
๔. การพัฒนาเศรษฐกิจชีวภาพ เศรษฐกิจหมุนเวียน เศรษฐกิจสีเขียว

เพื่อถ่ายทอดเป้าหมายหลักไปสู่ภาพของการขับเคลื่อนที่ชัดเจนในลักษณะของวาระ การพัฒนาที่เอื้อให้เกิดการทำงานร่วมกันของหลายหน่วยงานและหลายภาคส่วนในการผลักดันการพัฒนาเรื่องใดเรื่องหนึ่งให้เกิดผลได้อย่างเป็นรูปธรรม แผนพัฒนาฯ ฉบับที่ ๑๓ จึงได้กำหนดจุดหมายการพัฒนา จำนวน ๑๓ หมุดหมาย ซึ่งเป็นการบ่งบอกถึงสิ่งที่ประเทศไทยปรารถนาจะ “เป็น” หรือมุ่งหวังจะ “มี” เพื่อสะท้อนประเด็นการพัฒนาที่มีลำดับความสำคัญสูงต่อการพลิกโฉมประเทศไทยสู่ “สังคมก้าวหน้า เศรษฐกิจสร้างมูลค่าอย่างยั่งยืน” โดยจุดหมายทั้ง ๑๓ ประการ แบ่งออกได้เป็น ๔ มิติ ดังนี้

#### ๑. มิติภาคการผลิตและบริการเป้าหมาย ประกอบไปด้วย

- หมุดหมายที่ ๑ ไทยเป็นประเทศชั้นนำด้านสินค้าเกษตรและเกษตรแปรรูปมูลค่าสูง
- หมุดหมายที่ ๒ ไทยเป็นจุดหมายของการท่องเที่ยวที่เน้นคุณภาพและความยั่งยืน
- หมุดหมายที่ ๓ ไทยเป็นฐานการผลิตยานยนต์ไฟฟ้าที่สำคัญของโลก
- หมุดหมายที่ ๔ ไทยเป็นศูนย์กลางทางการแพทย์และสุขภาพมูลค่าสูง
- หมุดหมายที่ ๕ ไทยเป็นประตูการค้าการลงทุนและยุทธศาสตร์ทางโลจิสติกส์ที่สำคัญของภูมิภาค
- หมุดหมายที่ ๖ ไทยเป็นศูนย์กลางอุตสาหกรรมอิเล็กทรอนิกส์อัจฉริยะและอุตสาหกรรม

ดิจิทัลของอาเซียน

#### ๒. มิติโอกาสและความเสมอภาคทางเศรษฐกิจและสังคม ประกอบไปด้วย

- หมุดหมายที่ ๗ ไทยมีวิสาหกิจขนาดกลางและขนาดย่อมที่เข้มแข็ง มีศักยภาพสูง และสามารถแข่งขันได้
- หมุดหมายที่ ๘ ไทยมีพื้นที่และเมืองอัจฉริยะที่น่าอยู่ ปลอดภัย เติบโตได้อย่างยั่งยืน
- หมุดหมายที่ ๙ ไทยมีความยากจนข้ามรุ่นลดลง และมีความคุ้มครองทางสังคมที่เพียงพอเหมาะสม

#### ๓. มิติความยั่งยืนของทรัพยากรธรรมชาติและสิ่งแวดล้อม

- หมุดหมายที่ ๑๐ ไทยมีเศรษฐกิจหมุนเวียนและสังคมคาร์บอนต่ำ
- หมุดหมายที่ ๑๑ ไทยสามารถลดความเสี่ยงและผลกระทบจากภัยธรรมชาติและการเปลี่ยนแปลงสภาพ

ภูมิอากาศ

#### ๔. มิติปัจจัยผลักดันการพลิกโฉมประเทศ

- หมุดหมายที่ ๑๒ ไทยมีกำลังคนสมรรถนะสูง มุ่งเรียนรู้อย่างต่อเนื่อง ตอบโจทย์การพัฒนาแห่งอนาคต
- หมุดหมายที่ ๑๓ ไทยมีภาครัฐที่ทันสมัย มีประสิทธิภาพ และตอบโจทย์ประชาชน

ความเชื่อมโยงระหว่างจุดหมายการพัฒนา กับเป้าหมายหลักแสดงไว้ในแผนภาพที่ ๓.๑ โดยจุดหมายการพัฒนาที่กำหนดขึ้นเป็นประเด็นที่มีลักษณะเชิงบูรณาการที่ครอบคลุมการพัฒนาตั้งแต่ในระดับต้นน้ำจนถึงปลายน้ำ และสามารถนำไปสู่ผลพัฒนาทั้งในมิติเศรษฐกิจ สังคม ทรัพยากรธรรมชาติและสิ่งแวดล้อมไปพร้อมๆ กัน ทำให้จุดหมายแต่ละประการสามารถสนับสนุนเป้าหมายหลักได้มากกว่าหนึ่งข้อ นอกจากนี้การพัฒนาภายใต้แต่ละจุดหมายไม่ได้แยกขาดจากกัน แต่มีการสนับสนุนหรือเอื้อประโยชน์ซึ่งกันและกัน

แผนภาพที่ ๓.๑ ความเชื่อมโยงระหว่างหมวดหมายการพัฒนากับเป้าหมายหลัก



๑.๓ แผนพัฒนาภาค/แผนพัฒนากลุ่มจังหวัด/แผนพัฒนาจังหวัด

แผนพัฒนากลุ่มจังหวัดภาคเหนือตอนบน ๒ (พ.ศ.๒๕๖๑ - ๒๕๖๕) ( เชียงราย-พะเยา-แพร่-น่าน )

เป้าหมายการพัฒนา :

“ประตูกการค้าสากล โดดเด่นวัฒนธรรมล้านนา  
สินค้าเกษตรปลอดภัย ประชาชนร่วมใจอนุรักษ์ทรัพยากรธรรมชาติ”

พันธกิจ ( Mission) :

๑. ส่งเสริมพัฒนาเศรษฐกิจ การค้าการลงทุน การท่องเที่ยว และโลจิสติกส์เชื่อมโยงสู่สากล ให้มีการ ขยายตัวเพิ่มขึ้น
๒. ส่งเสริมพัฒนาการและสร้างความเข้มแข็งให้ภาคเกษตร อุตสาหกรรม เพื่อเพิ่มมูลค่า
๓. พัฒนาและส่งเสริมการท่องเที่ยวเชิงอนุรักษ์วัฒนธรรม อารยธรรมแห่งล้านนาตะวันออก ดำรงไว้ ซึ่ง ศิลปวัฒนธรรมและวิถีชีวิตที่เป็นเอกลักษณ์และเป็นอัตลักษณ์และสุขภาพ
๔. อนุรักษ์ พัฒนา และส่งเสริมการบริหารจัดการทรัพยากรธรรมชาติและสิ่งแวดล้อมให้มีความ สมบูรณ์ ดำรง ฐานทรัพยากรธรรมชาติและการจัดการสิ่งแวดล้อมที่ดี

เป้าประสงค์หลัก (Goals)

๑. เป็นศูนย์กลางการค้า การลงทุน และโลจิสติกส์เชื่อมโยงกลุ่มประเทศอนุภูมิภาคกลุ่มน้ำโขง (GMS) และ AEC เพื่อเพิ่มขีดความสามารถทางการแข่งขัน และเพิ่มรายได้จากการส่งออกสินค้าไปยัง ต่างประเทศ (กลุ่ม GMS , AEC และ ประเทศอื่นๆ) รวมทั้งลดค่าใช้จ่ายของผู้ประกอบการ
๒. เพิ่มผลิตภาพและมูลค่าของสินค้าเกษตรปลอดภัยที่มีศักยภาพ และอุตสาหกรรมเกษตรที่ได้ มาตรฐาน เพื่อมุ่งสู่ตลาดโลก
๓. พัฒนาการท่องเที่ยวเพิ่มมูลค่าและคุณภาพผลิตภัณฑ์ และคุณค่าสินค้าและบริการเน้น ฐานเศรษฐกิจที่ยั่งยืน เพิ่มมูลค่าการท่องเที่ยว เพื่อเพิ่มรายได้
๔. ทรัพยากรธรรมชาติได้รับการอนุรักษ์ฟื้นฟูให้มีความอุดมสมบูรณ์และสิ่งแวดล้อมและพลังงาน ได้รับการบริหารจัดการตามมาตรฐานด้วยความมีส่วนร่วมของชุมชนสู่การเป็นกลุ่มจังหวัดสีเขียว

ประเด็นการพัฒนาของกลุ่มจังหวัดภาคเหนือตอนบน ๒

ประเด็นการพัฒนาที่ ๑ : พัฒนาเป็นฐานเศรษฐกิจสร้างสรรค์มูลค่าสูง

ประเด็นการพัฒนาที่ ๒ : ส่งเสริมและพัฒนาสุขภาวะวิถีใหม่สู่ความยั่งยืน

ประเด็นการพัฒนาที่ ๓ : อนุรักษ์ทรัพยากรธรรมชาติและพัฒนาขีดความสามารถในการรับมือสาธารณภัย



## วัตถุประสงค์

๑. เป็นศูนย์กลางการค้า การลงทุน และโลจิสติกส์เชื่อมโยงกลุ่มประเทศอนุภูมิภาคลุ่มน้ำโขง(GMS) และ AEC เพื่อเพิ่มขีดความสามารถทางการแข่งขันและเพิ่มรายได้จากการส่งออกสินค้าไปยังต่างประเทศและประเทศอื่นๆ รวมทั้งลดค่าใช้จ่ายของผู้ประกอบการ
๒. เพิ่มผลิตภาพและมูลค่าของสินค้าเกษตรปลอดภัยที่มีศักยภาพ และอุตสาหกรรมเกษตรที่ได้มาตรฐานเพื่อมุ่งสู่ตลาดโลก
๓. พัฒนาการท่องเที่ยวเพิ่มมูลค่าและคุณภาพผลิตภัณฑ์ และคุณค่าสินค้าและบริการเน้นฐานเศรษฐกิจที่ยั่งยืน เพิ่มมูลค่าการท่องเที่ยวเพื่อเพิ่มรายได้
๔. ทรัพยากรธรรมชาติได้รับการอนุรักษ์ฟื้นฟูให้มีความอุดมสมบูรณ์และสิ่งแวดล้อมและพลังได้รับบริหารจัดการตามมาตรฐานด้วยความมีส่วนร่วมของชุมชนสู่การเป็นกลุ่มจังหวัดสีเขียว

### ตัวชี้วัด:

๑. เพิ่มประสิทธิภาพด้านการค้าและโลจิสติกส์เชื่อมโยงกับต่างประเทศ
๒. เพิ่มประสิทธิภาพภาคการเกษตรและอุตสาหกรรม
๓. ยกระดับการท่องเที่ยวเพิ่มรายได้สู่ชุมชน
๔. เพิ่มการมีส่วนร่วมของชุมชนเพื่อการบริหารจัดการทรัพยากรธรรมชาติและสิ่งแวดล้อม ประเด็นการพัฒนาของกลุ่มจังหวัดภาคเหนือตอนบน ๒

## ๑.๔ ยุทธศาสตร์การพัฒนาขององค์กรปกครองส่วนท้องถิ่นในเขตจังหวัด

### ยุทธศาสตร์ขององค์กรปกครองส่วนท้องถิ่น ในเขตจังหวัดพะเยา (พ.ศ.๒๕๖๖ -๒๕๗๐)

วิสัยทัศน์ “เมืองน่าอยู่ ชุมชนเข้มแข็ง ประชาชนมีคุณภาพชีวิตที่ดี”

ยุทธศาสตร์การพัฒนาขององค์กรปกครองส่วนท้องถิ่นจังหวัดพะเยา พ.ศ.๒๕๖๖ - ๒๕๗๐ ประกอบด้วย ๖ ยุทธศาสตร์ ดังนี้

#### ยุทธศาสตร์ที่ ๑ พัฒนาสาธารณสุขและการกีฬา

##### แนวทางการพัฒนา

- ๑.๑ ส่งเสริมการดำเนินงานด้านสาธารณสุขมูลฐาน และเสริมสร้างสุขภาวะที่ดีให้กับประชาชนตลอดจนการสนับสนุนวัสดุอุปกรณ์ทางการแพทย์ที่จำเป็นในการป้องกันโรคติดเชื้อไวรัสโคโรนา(โควิด-๑๙) เพื่อพัฒนาคุณภาพชีวิตของประชาชนให้มีสุขภาพที่ดี
- ๑.๒ ส่งเสริมและสนับสนุนให้มีสถานที่สำหรับการออกกำลังกายและแข่งขันกีฬา
- ๑.๓ ส่งเสริมสุขภาพอนามัยและนันทนาการ
- ๑.๔ ส่งเสริมการจัดให้มีสวนสาธารณะหรือสถานที่พักผ่อนหย่อนใจ
- ๑.๕ ส่งเสริมและสนับสนุนการกีฬาทุกชนิด ตลอดจนสนับสนุนการจัดการแข่งขันกีฬาในทุกระดับ
- ๑.๖ เสริมสร้างความเข้มแข็งของเครือข่ายอาสาสมัครสาธารณสุขประจำหมู่บ้าน ในการช่วยเหลือด้านสาธารณสุขพื้นฐานในชุมชน

## ยุทธศาสตร์ที่ ๒ พัฒนาเศรษฐกิจและการท่องเที่ยว

### แนวทางการพัฒนา

- ๒.๑ ส่งเสริมให้ประชาชนน้อมนำปรัชญาเศรษฐกิจพอเพียงเป็นแนวทางในการดำเนินชีวิต
- ๒.๒ ส่งเสริมการพัฒนาและปรับปรุงภูมิทัศน์แหล่งท่องเที่ยวให้สวยงาม และประชาสัมพันธ์ให้เป็นที่รู้จักมากขึ้น ตลอดจนจัดให้มีระบบข้อมูลเพื่อการจัดการท่องเที่ยวอย่างเป็นระบบ
- ๒.๓ พัฒนาและส่งเสริมอาชีพให้แก่ เยาวชน ประชาชน ผู้สูงอายุ กลุ่มแม่บ้าน กลุ่มอาชีพและกลุ่มองค์กรต่างๆ ตลอดจนผู้ด้อยโอกาส เพื่อให้มีความรู้ในการประกอบอาชีพและเพิ่มรายได้ให้แก่ครอบครัวมากขึ้น
- ๒.๔ ส่งเสริมให้ชุมชนมีส่วนร่วมในการจัดการท่องเที่ยวเชิงนิเวศ วัฒนธรรม และการพัฒนาการบริการและการท่องเที่ยวที่มีคุณภาพ
- ๒.๕ ส่งเสริมการเกษตรผสมผสานและเกษตรอินทรีย์ เพื่อให้ผลผลิตทางการเกษตรปลอดภัยจากสารพิษ
- ๒.๖ ส่งเสริมและพัฒนาสินค้าหนึ่งตำบลหนึ่งผลิตภัณฑ์(OTOP) งานฝีมือ และหัตถกรรมให้เป็นสินค้าที่มีคุณภาพ

## ยุทธศาสตร์ที่ ๓ พัฒนาโครงสร้างพื้นฐาน

### แนวทางการพัฒนา

- ๓.๑ พัฒนาแหล่งน้ำเพื่อการอุปโภค-บริโภค และการเกษตรอย่างพอเพียงและทั่วถึง เป็นระบบลุ่มน้ำพร้อมจัดทำแผนที่น้ำอย่างครอบคลุมทุกพื้นที่
- ๓.๒ สนับสนุนและช่วยเหลือผู้ประสบปัญหาภัยแล้งและขาดแคลนน้ำ
- ๓.๓ ส่งเสริมให้มีระบบการคมนาคม และการขนส่งที่เชื่อมต่อระหว่างองค์กรปกครองส่วนท้องถิ่นอื่นให้ได้มาตรฐาน เพื่อให้การคมนาคมและการขนส่งสินค้ามีความสะดวกรวดเร็ว และกระจายความเจริญไปทุกพื้นที่
- ๓.๔ สนับสนุนด้านเทคนิค วิชาการ เครื่องมือ เครื่องจักรกลและบุคลากร ในการพัฒนาและแก้ไขปัญหาโครงสร้างพื้นฐานให้กับองค์กรปกครองส่วนท้องถิ่นและหน่วยงานอื่นๆ
- ๓.๕ ส่งเสริมการวางผังการใช้ที่ดินให้เป็นระบบ และการจัดการใช้ที่ดินอย่างเหมาะสม โดยการสนับสนุนให้มีการจัดทำผังเมืองรวม เพื่อวางแนวทางการพัฒนาเมืองและชุมชนให้มีระเบียบรองรับการขยายตัวของชุมชนในอนาคต

## ยุทธศาสตร์ที่ ๔ พัฒนาสังคม การศึกษา ศาสนาและวัฒนธรรม

### แนวทางการพัฒนา

- ๔.๑ ส่งเสริมและพัฒนาคุณภาพชีวิตแก่เด็ก สตรี ผู้สูงอายุ และผู้ด้อยโอกาส หรือ ศูนย์สามวัยครอบคลุมทุกตำบล และการจัดสวัสดิการสังคมต่างๆ เพื่อให้มีคุณภาพชีวิตที่ดีขึ้น
- ๔.๒ ส่งเสริมและสนับสนุนการจัดการศึกษา เพื่อเพิ่มโอกาสการเรียนรู้อย่างทั่วถึงอย่างต่อเนื่องทั้งในและนอกระบบ
- ๔.๓ ส่งเสริมการอนุรักษ์และฟื้นฟูศิลปะ จารีตประเพณี ขนบธรรมเนียมประเพณีและภูมิปัญญาท้องถิ่นให้คงอยู่สืบต่อไป
- ๔.๔ การทำนุบำรุงศาสนาและส่งเสริมวัฒนธรรมอันดีงามของท้องถิ่น
- ๔.๕ สนับสนุนและส่งเสริมงานด้านการป้องกันและแก้ไขปัญหายาเสพติด ตลอดจนแก้ไขปัญหาลูกและเยาวชนในกลุ่มเสี่ยง และการแก้ไขปัญหาสังคมในด้านต่างๆ
- ๔.๖ สนับสนุนการป้องกันและบรรเทาสาธารณภัย
- ๔.๗ สนับสนุนการป้องกันปัญหาอาชญากรรมและการจราจร เพื่อสร้างความปลอดภัยในชีวิตและทรัพย์สิน

## ยุทธศาสตร์ที่ ๕ พัฒนาทรัพยากรธรรมชาติและสิ่งแวดล้อม

### แนวทางการพัฒนา

- ๕.๑ ส่งเสริมการสร้างจิตสำนึกของประชาชน เด็กและเยาวชนในการอนุรักษ์ทรัพยากรธรรมชาติและสิ่งแวดล้อม
- ๕.๒ ส่งเสริมการจัดการสิ่งแวดล้อมและมลพิษต่างๆ ที่มีผลต่อสุขภาพอนามัยและคุณภาพชีวิตของประชาชน
- ๕.๓ ส่งเสริมและสนับสนุนการแก้ไขปัญหาหน้าเฝ้าเสีย
- ๕.๔ ส่งเสริมการดูแลและบำรุงรักษาป่าไม้ ที่ดิน โดยการปลูกป่าทดแทนและรักษาสภาพแวดล้อมของแหล่งต้นน้ำลำธาร
- ๕.๕ ส่งเสริมการประหยัดพลังงานและการรณรงค์แก้ไขปัญหาภาวะโลกร้อน

## ยุทธศาสตร์ที่ ๖ พัฒนาการเมืองการบริหาร

### แนวทางการพัฒนา

- ๖.๑ ใช้หลักธรรมาภิบาลในการบริหารจัดการเพื่อให้องค์กรมีความโปร่งใส ตรวจสอบได้ และประชาชนได้ประโยชน์สูงสุด
- ๖.๒ ส่งเสริมการมีส่วนร่วมของประชาชนทุกภาคส่วนในการบริหารงาน การตรวจสอบติดตามประเมินผลการปฏิบัติงานและการป้องกันการทุจริต
- ๖.๓ เสริมสร้างความเข้มแข็งของชุมชนให้สามารถพึ่งพาตนเองได้ ตลอดจนส่งเสริมการจัดให้มีสถานที่สำหรับประชุม อบรมและจัดกิจกรรมต่างๆ
- ๖.๔ ส่งเสริมการมีส่วนร่วมของประชาชน ผู้นำชุมชน ผู้นำ ท้องถิ่น กลุ่มองค์กรต่างๆ ในการพัฒนาท้องถิ่น เพื่อให้เกิดเป็นเครือข่ายความร่วมมือ ตลอดจนประสานการจัดทำแผนพัฒนาท้องถิ่น เพื่อให้สามารถแก้ไขปัญหาและตอบสนองความต้องการของประชาชนได้อย่างแท้จริง
- ๖.๕ พัฒนาบุคลากรให้มีความรู้ความสามารถและประสบการณ์เพื่อให้สามารถปฏิบัติงานอย่างมีประสิทธิภาพ
- ๖.๖ เสริมสร้างความรู้เกี่ยวกับประชาธิปไตย สิทธิและหน้าที่ของพลเมืองและการเลือกตั้ง เพื่อให้การพัฒนาท้องถิ่นเป็นไปตามเจตนารมณ์ของประชาชน
- ๖.๗ การรณรงค์ปกป้องสถาบันชาติ ศาสนาและพระมหากษัตริย์ ตลอดจนการเสริมสร้างความสมานฉันท์
- ๖.๘ การเผยแพร่ข้อมูลข่าวสารและประชาสัมพันธ์ผลการดำเนินงานให้ประชาชนได้รับทราบอย่างทั่วถึง

## ๒. ยุทธศาสตร์ขององค์กรปกครองส่วนท้องถิ่น(เทศบาล)

### ๒.๑ วิสัยทัศน์

“ ชุมชน ท้องถิ่นเข้มแข็ง แหล่งเกษตรกรรม น้อมนำเศรษฐกิจพอเพียง ”

### ๒.๒ ยุทธศาสตร์

- ยุทธศาสตร์ที่ ๑ ด้านพัฒนาเศรษฐกิจ
- ยุทธศาสตร์ที่ ๒ ด้านพัฒนาสังคม การศึกษา การสาธารณสุข ศาสนาและวัฒนธรรม
- ยุทธศาสตร์ที่ ๓ ด้านบริหารจัดการทรัพยากรธรรมชาติและสิ่งแวดล้อม
- ยุทธศาสตร์ที่ ๔ ด้านความมั่นคงและการรักษาความสงบเรียบร้อย
- ยุทธศาสตร์ที่ ๕ ด้านส่งเสริมการบริหารจัดการตามหลักธรรมาภิบาล

### ๒.๓ เป้าประสงค์

๑. พัฒนาด้านโครงสร้างพื้นฐานทั้งทางบกและทางน้ำให้ประชาชนมีความเป็นอยู่ที่ดีขึ้น
๒. พัฒนาสองข้างทางถนนสายหลัก ลำน้ำ และสถานที่ท่องเที่ยวในตำบลให้ดียิ่งขึ้น
๓. ประชาชนมีอาชีพ มีรายได้และมีความเป็นอยู่ที่ดีขึ้น
๔. อนุรักษ์ ศิลปวัฒนธรรม ประเพณี ภูมิปัญญาของท้องถิ่นให้คงอยู่สืบไป
๕. เด็ก เยาวชนและประชาชนได้รับการสนับสนุนด้านการศึกษาอย่างทั่วถึง
๖. ประชาชนปราศจากโรคภัยไข้เจ็บและมีสุขภาพอนามัย สมบูรณ์ แข็งแรงขึ้น
๗. การอนุรักษ์ทรัพยากรธรรมชาติและสิ่งแวดล้อม พัฒนาแหล่งน้ำสาธารณะต่างๆ และขยะมูลฝอย
๘. สนับสนุนงานด้านการป้องกันและบรรเทาสาธารณภัยต่างๆในตำบลให้มีประสิทธิภาพมากขึ้น
๙. สนับสนุนป้องกันและแก้ไขปัญหาเสพติด
๑๐. พัฒนาศักยภาพขององค์กรให้มีประสิทธิภาพมากขึ้น
๑๑. ส่งเสริมให้ผู้บริหาร พนักงานเทศบาล และผู้นำท้องถิ่น ได้รับการฝึกอบรมและทัศนศึกษาดูงาน เพื่อเพิ่มประสิทธิภาพในการทำงานให้ดียิ่งขึ้น

### ๒.๔ ตัวชี้วัด

- จำนวนถนน ได้มาตรฐานเพิ่มขึ้น
- จำนวนระบายน้ำ ระบบน้ำประปาได้มาตรฐานเพิ่มขึ้น
- จำนวนผู้มีฝีมือด้านอาชีพและรายได้เพิ่มขึ้น
- จำนวนประชากรในพื้นที่มีการอนุรักษ์วัฒนธรรมประเพณีท้องถิ่นเพิ่มขึ้น
- จำนวนผู้ที่ได้รับการศึกษามีคุณภาพชีวิตที่ดีเพิ่มขึ้น
- จำนวนประชากรในพื้นที่มีสุขภาพ และอนามัยที่ดีขึ้น
- จำนวนประชากรในพื้นที่มีการบริหารจัดการอนุรักษ์ทรัพยากรธรรมชาติที่ดีขึ้น
- จำนวนประชากรด้านการป้องกันและบรรเทาสาธารณภัยมีประสิทธิภาพเพิ่มขึ้น
- ปัญหาเสพติดลดลง
- องค์กรมีศักยภาพในการบริหารงานและทันต่อความต้องการของประชาชนเพิ่มขึ้น
- จำนวนผู้บริหาร บุคลากร และผู้นำท้องถิ่นมีประสิทธิภาพในการบริหารงานเพิ่มขึ้น

### ๒.๕ ค่าเป้าหมาย

๑. เทศบาลจัดให้มีโครงสร้างพื้นฐานในด้านต่างๆ เพื่อให้บริการประชาชนได้ปีละ ๕ โครงการ
๒. ประชาชนในท้องถิ่นมีรายได้เพิ่มขึ้นจากการฝึกอบรมกลุ่มอาชีพร้อยละ ๕
๓. ประชาชนในพื้นที่เทศบาล เข้ามามีส่วนร่วมในการดำเนินโครงการ/กิจกรรม งานศาสนา ศิลปวัฒนธรรมประเพณีท้องถิ่นและงานกีฬาและนันทนาการเพื่อขึ้นร้อยละ ๑๐ ต่อปี
๔. ประชาชนผู้ประสบสาธารณภัยมีความพึงพอใจในการแก้ไขปัญหาความเดือดร้อน ร้อยละ ๘๐
๕. ปัญหาเสพติดที่เกิดขึ้นในพื้นที่ลดลง ร้อยละ ๕ ต่อปี
๖. เทศบาลตำบลบ้านท่ามีผลการปฏิบัติงานที่มีประสิทธิภาพ ร้อยละ ๖๐
๗. ประชาชนเข้ามามีส่วนร่วมในการอนุรักษ์ธรรมชาติเพิ่มขึ้นร้อยละ ๑๐ ต่อปี

## ๒.๖ กลยุทธ์

๑. พัฒนาโครงสร้างพื้นฐานทางเศรษฐกิจ
๒. พัฒนาแหล่งน้ำเพื่อการอุปโภค-บริโภค และทำการเกษตร
๓. พัฒนาด้านสาธารณสุขโรคและสาธารณสุขการ
๔. ส่งเสริมและสนับสนุนด้านการศึกษา สาธารณสุข และการกีฬา
๕. ส่งเสริมและพัฒนาคุณภาพชีวิตเด็ก เยาวชน สตรี ผู้สูงอายุ ผู้พิการ ผู้ยากไร้ และผู้ด้อยโอกาส
๖. ส่งเสริมอาชีพให้กับประชาชน
๗. ส่งเสริมและพัฒนาคุ้มครองประชาชนให้มีความเข้มแข็ง
๘. ป้องกัน บำบัด ฟื้นฟู ติดตามและช่วยเหลือเกี่ยวกับยาเสพติด
๙. สนับสนุนด้านความปลอดภัยในชีวิตและทรัพย์สินของประชาชน
๑๐. ส่งเสริมให้ประชาชนเข้ามามีส่วนร่วมในการพัฒนาท้องถิ่น และสร้างเครือข่ายประชาธิปไตย
๑๑. พัฒนาและส่งเสริมด้านการเกษตร ด้านการท่องเที่ยว
๑๒. อนุรักษ์ ฟื้นฟูทรัพยากรธรรมชาติและสิ่งแวดล้อม
๑๓. อนุรักษ์ ฟื้นฟู สืบสานศาสนา ศิลปวัฒนธรรม จารีตประเพณี และภูมิปัญญาท้องถิ่น
๑๔. ส่งเสริมให้ประชาชนนำแนวทางปรัชญาเศรษฐกิจพอเพียงมาใช้ในการดำเนินชีวิต
๑๕. พัฒนาประสิทธิภาพในการปฏิบัติงานในด้านต่างๆ เพื่อให้บริการประชาชนได้อย่างทั่วถึง
๑๖. ส่งเสริมให้ทุกภาคส่วนเข้ามามีส่วนร่วมในการปฏิบัติงานในด้านต่างๆของเทศบาลภายใต้หลัก  
ธรรมาภิบาล

## ๒.๗ จุดยืนทางยุทธศาสตร์

๑. พัฒนาชุมชนให้น่าอยู่มีความปลอดภัย โดยได้รับบริการสาธารณสุขด้านโครงสร้างพื้นฐาน  
ที่จำเป็นเพื่อความสะดวก รวดเร็ว และรองรับการขยายตัวของชุมชนและเศรษฐกิจ
๒. พัฒนาระบบการศึกษา ส่งเสริมและสนับสนุนกิจกรรมสำคัญทางศาสนา อนุรักษ์ศิลปวัฒนธรรม  
ท้องถิ่นให้คงอยู่สืบไป
๓. ส่งเสริมและพัฒนาศักยภาพคนและความเข้มแข็งของชุมชนในการพึ่งตนเองตามหลักปรัชญาของ  
เศรษฐกิจพอเพียง
๔. กำจัดขยะมูลฝอยสิ่งปฏิกูลและมลภาวะสิ่งแวดล้อมในท้องถิ่นอย่างมีระบบและมีความยั่งยืน
๕. เทศบาลมีการบริหารจัดการภาครัฐที่ดีและมีส่วนร่วมจากทุกภาคส่วน

## ๒.๘ ความเชื่อมโยงของยุทธศาสตร์ในภาพรวม

การจัดทำแผนพัฒนาท้องถิ่นของเทศบาลมีความเชื่อมโยงของยุทธศาสตร์ในภาพรวม ดังนี้

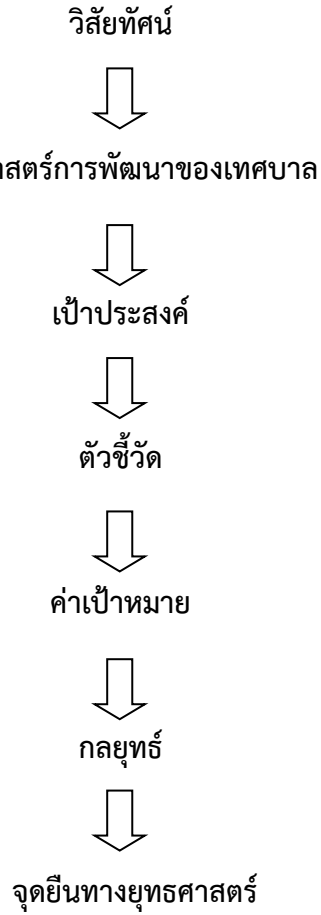

ความเชื่อมโยงยุทธศาสตร์การพัฒนาจังหวัดกับยุทธศาสตร์การพัฒนาขององค์กรปกครองส่วนท้องถิ่น  
โครงสร้างเชื่อมโยงแผนยุทธศาสตร์พัฒนาเทศบาลตำบลบ้านต้า พ.ศ. 2566-2570

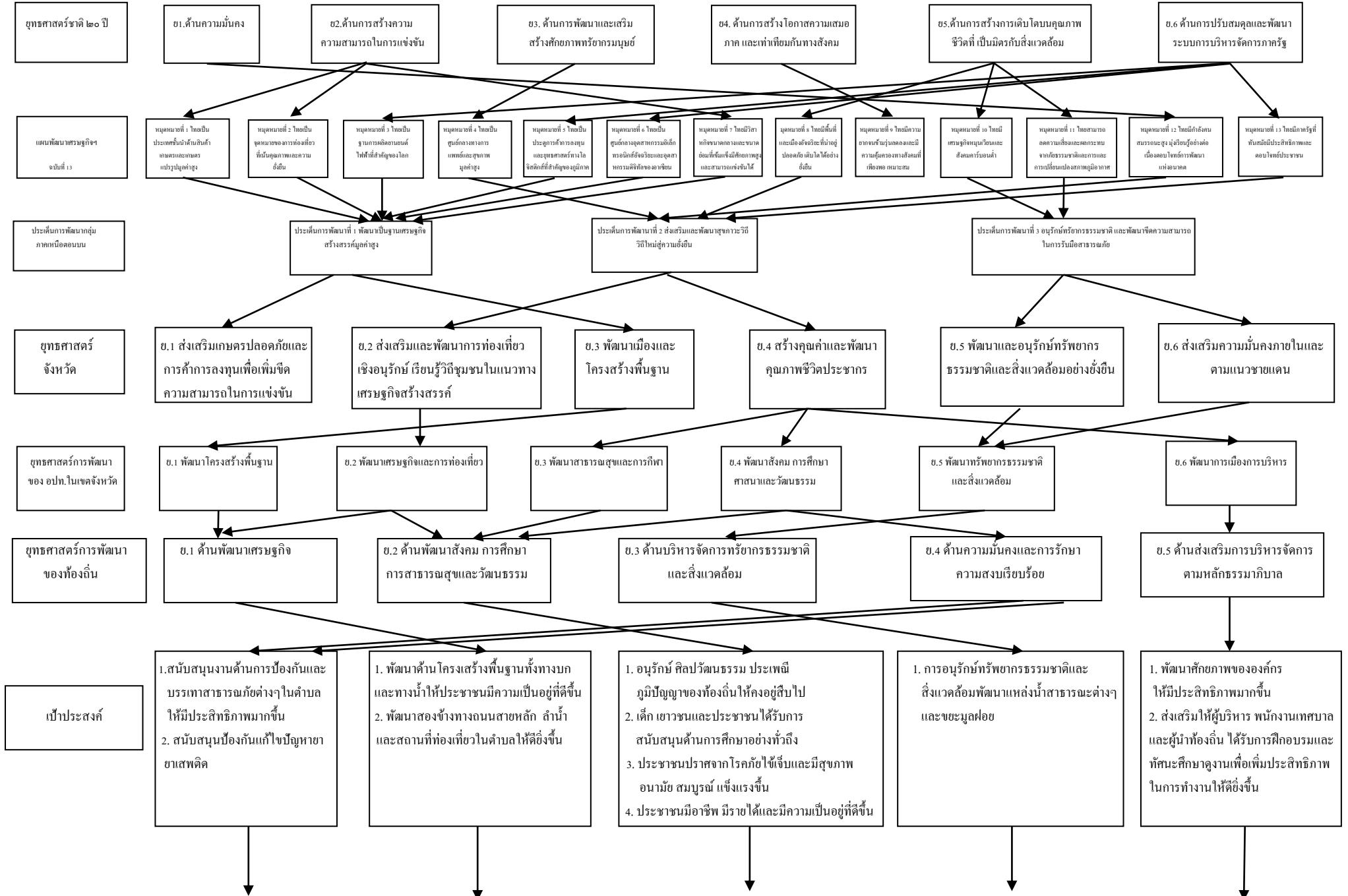

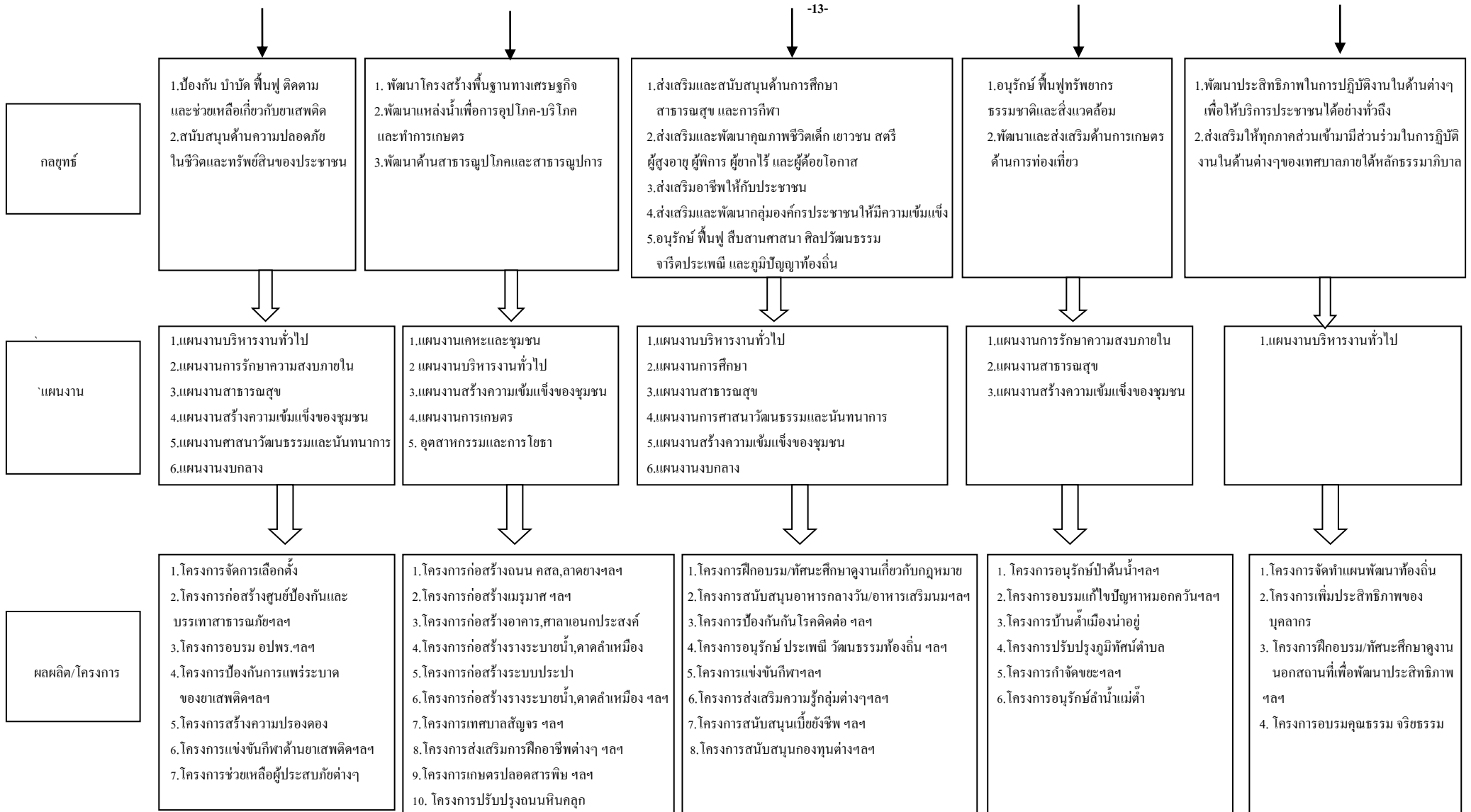



แผนผังยุทธศาสตร์ (strategic map)

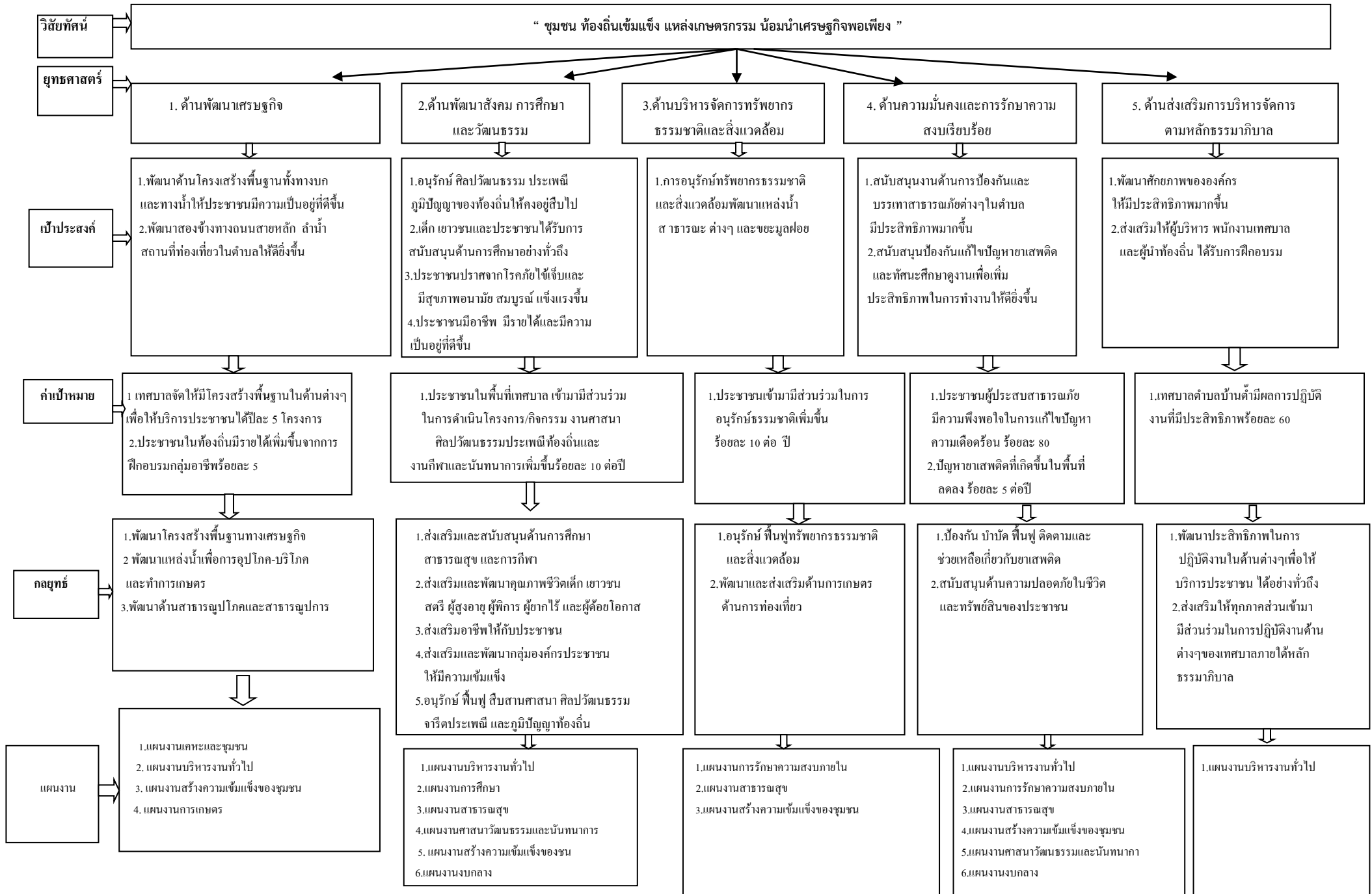

### ๓. การวิเคราะห์เพื่อพัฒนาท้องถิ่น

#### ๓.๑ การวิเคราะห์กรอบการจัดทำยุทธศาสตร์ขององค์กรปกครองส่วนท้องถิ่น

ในการจัดทำแผนพัฒนาท้องถิ่นของเทศบาลตำบลบ้านต้าได้ใช้การวิเคราะห์ SWOT (จุดแข็ง จุดอ่อน โอกาส และ อุปสรรค) ปัจจัยและสถานการณ์การเปลี่ยนแปลงที่มีผลต่อการพัฒนา อย่างน้อยต้องประกอบด้วย การวิเคราะห์ศักยภาพด้าน เศรษฐกิจ ด้านสังคม ด้านการศึกษา ด้านผังเมือง ด้านเทคโนโลยี ด้านทรัพยากรธรรมชาติและสิ่งแวดล้อม ซึ่งมีรายละเอียดดังนี้

##### ๑. จุดแข็ง (S : Strength)

- ประชาชน ผู้นำชุมชน มีความพร้อมที่จะให้ความร่วมมือกับทางราชการในการพัฒนาท้องถิ่นของตนเอง
- ชุมชนเข้มแข็งได้รับการบริการสาธารณะด้านโครงสร้างพื้นฐานครบถ้วน
- ประชาชนยังยึดมั่นในขนบธรรมเนียมประเพณีและวัฒนธรรมท้องถิ่น
- มีต้นน้ำจากน้ำตกจำปาทองและน้ำตกขุนต้า อ่างเก็บน้ำห้วยเฮือก ลำน้ำแม่ต้า เป็นแหล่งน้ำเพื่อทำ

การเกษตร

- ประชากรส่วนใหญ่มีอาชีพเกษตรกรรมผลิตทางการเกษตรที่สำคัญ ได้แก่ ข้าว ข้าวโพด ยางพารา

เลี้ยงปลานิล มีสหกรณ์กลุ่มเลี้ยงปลานิล

- มีการประสานความร่วมมือระหว่างเทศบาลกับส่วนราชการในพื้นที่
- มีความสงบไม่ค่อยจะมีปัญหา ด้านความปลอดภัยและด้านมลพิษ
- มีธุรกิจโรงแรมและหอพักทำให้สามารถเก็บภาษีได้เพิ่มขึ้น
- สามารถออกเทศบัญญัติใช้ในพื้นที่ได้เอง
- มีสถานที่ท่องเที่ยวที่ขึ้นชื่อของตำบล คือ น้ำตกจำปาทอง

##### ๒. จุดอ่อน (W : Weakness)

- ประชาชนไม่สามารถรวมกลุ่มกันเพื่อดำเนินการด้านเศรษฐกิจของชุมชนในรูปของกลุ่มอาชีพอย่างเข้มแข็ง
- แหล่งเก็บกักน้ำตื้นเขินไม่เพียงพอต่อการทำเกษตรในช่วงฤดูแล้งและการอุปโภคบริโภค
- ไม่มีสถานประกอบกิจการขนาดใหญ่ไม่มีโรงงานในพื้นที่
- ปัญหาหนี้สินของเกษตรกร
- ประชาชนเวลามีปัญหาเล็กๆน้อยๆไม่ชอบช่วยเหลือตัวเองต้องรอให้เทศบาลเข้าไปช่วยเหลือ

##### ๓. โอกาส (O : Opportunity)

- มีเส้นทางคมนาคมสะดวกสามารถรองรับการขยายตัวของการลงทุนทางเศรษฐกิจ
- รัฐบาลมีนโยบายให้ประชาชนมีส่วนร่วมในการพัฒนาท้องถิ่นของตนเอง
- มีรายได้จากการจัดเก็บภาษีเพิ่มขึ้นเนื่องจากการจัดทำแผนที่ภาษีของตำบล
- ได้รับการจัดสรรงบประมาณจากส่วนกลางถ้าเศรษฐกิจของประเทศดีขึ้น

##### ๔. อุปสรรค (T : Threat)

- งบประมาณที่ได้รับการจัดสรรจำนวนจำกัดและล่าช้า ไม่เพียงพอในการบริหารงานและพัฒนาท้องถิ่น
- กฎหมายและระเบียบต่างๆในการปฏิบัติงานทำให้ขาดความคล่องตัวในการบริหารงาน
- การพัฒนาบางด้านต้องเป็นไปตามกฎหมาย จึงไม่สามารถดำเนินการแก้ปัญหาได้ ต้องอาศัยความเสียสละ

ของหมู่บ้านเท่านั้น ซึ่งบางครั้งก็ทำได้ยากมาก

- ส่งเสริมเสริม/สนับสนุนโครงการต่างๆบางครั้งต้องเสี่ยงต่อการตรวจสอบของสำนักงานตรวจเงินแผ่นดิน
- การพัฒนาบางโครงการอยู่ในเขตพื้นที่แต่ไม่ใช่อำนาจหน้าที่ของเทศบาลจึงทำให้การพัฒนาในตำบลไม่

คล่องตัวในการพัฒนาตำบล

- รัฐบาลเปลี่ยนแปลงบ่อยทำให้นโยบายของท้องถิ่นขาดความต่อเนื่อง
- ระเบียบ/หนังสือสั่งการ มีการแก้ไข เปลี่ยนแปลงบ่อยทำให้การทำงานไม่ต่อเนื่อง

### ๓.๒ การประเมินสถานการณ์สภาพแวดล้อมภายนอกที่เกี่ยวข้อง

ในการจัดทำแผนพัฒนาท้องถิ่นของเทศบาลตำบลบ้านดำนัน ได้ทำการประเมินสถานการณ์สภาพแวดล้อมภายนอกที่เกี่ยวข้อง ซึ่งมีรายละเอียดดังนี้

#### ๑. ยุทธศาสตร์ด้านเศรษฐกิจ

- ๑.๑ ประชาชนต้องการเส้นทางในการสัญจรไปมาเพิ่มมากขึ้น
- ๑.๒ ไฟฟ้าส่องสว่างทางและที่สาธารณะยังไม่สามารถดำเนินการครอบคลุมพื้นที่ได้ทั้งหมด
- ๑.๓ แหล่งน้ำในการเกษตรไม่พอเพียงในช่วงฤดูแล้งและน้ำประปาสำหรับอุปโภค-บริโภคยังไม่เพียงพอ
- ๑.๔ ประชาชนไม่สามารถรวมกลุ่มกันเพื่อดำเนินการด้านเศรษฐกิจของชุมชนในรูปของกลุ่มอาชีพอย่างเข้มแข็งและขาดแหล่งเงินลงทุนในการทำกิจการและประกอบอาชีพ
- ๑.๕ ผลผลิตทางการเกษตรราคาตกต่ำ เนื่องจากต้องผ่านพ่อค้าแม่ค้าคนกลาง และไม่มีตลาดรองรับอย่างเพียงพอ

#### ๒. ยุทธศาสตร์ด้านพัฒนาสังคม การศึกษา การสาธารณสุข ศาสนาและวัฒนธรรม

- ๒.๑ การศึกษาสื่อการเรียนการสอนยังไม่พอเพียงและเทคโนโลยีไม่ทันสมัยจึงทำให้เด็กนักเรียนไปเรียนในตัวเมืองมากขึ้น
- ๒.๒ เยาวชนและวัยรุ่นติดโทรศัพท์ ดิจิทัล บูรี เหล้า
- ๒.๓ ประชาชนไม่ค่อยให้ความสำคัญกับการออกกำลังกายและการดูแลสุขภาพของตนเอง
- ๒.๔ ศิลปะ วัฒนธรรม จารีต ประเพณีถูกสังคมสมัยใหม่ค่อยๆเปลี่ยนแปลงไปและไม่ค่อยมีผู้สืบทอดภูมิปัญญาท้องถิ่น

#### ๓. ยุทธศาสตร์ด้านบริหารจัดการทรัพยากรธรรมชาติและสิ่งแวดล้อม

- ๓.๑ ปัญหาเรื่องการบริหารจัดการขยะในหมู่บ้าน/ตำบล
- ๓.๒ ประชาชนขาดจิตสำนึกในการการอนุรักษ์ทรัพยากรธรรมชาติและสิ่งแวดล้อม
- ๓.๓ ประชาชนถางป่าไม้เพื่อทำไร่ข้าวโพด ยางพารา เป็นจำนวนมาก
- ๓.๔ ประชาชนทำการเกษตรเผาป่าทำให้เกิดภาวะหมอกควัน

#### ๔. ยุทธศาสตร์ด้านความมั่นคงและการรักษาความสงบเรียบร้อย

- ๔.๑ การจราจรบนถนนมีเพิ่มมากขึ้นอาจทำให้เกิดอุบัติเหตุขึ้นบ่อย
- ๔.๒ เกิดสาธารณภัยขึ้นบ่อยครั้งทำให้ทรัพย์สินของประชาชนได้รับความเสียหาย
- ๔.๓ ปัญหายาเสพติดมีมากเนื่องจากรัฐบาลไม่มีมาตรการขั้นเด็ดขาด

#### ๕. ยุทธศาสตร์ด้านส่งเสริมการบริหารจัดการตามหลักธรรมาภิบาล

- ๕.๑ บุคลากรบางตำแหน่งรับผิดชอบงานมากเกินไปทำให้การทำงานไม่ค่อยมีประสิทธิภาพ
- ๕.๒ ขาดอุปกรณ์เครื่องมือ เครื่องใช้ในการปฏิบัติงาน
- ๕.๓ ประชาชนไม่ค่อยให้ความสำคัญกับการมีส่วนร่วมในการแสดงความคิดเห็น
- ๕.๔ งบประมาณมีไม่เพียงพอที่ให้บุคลากรไปอบรมเพิ่มตามระเบียบหนังสือสั่งการที่มีการเปลี่ยนแปลงบ่อยๆ

ส่วนที่ ๓ การนำแผนพัฒนาท้องถิ่นไปสู่การปฏิบัติ

๑. ยุทธศาสตร์การพัฒนาและแผนงาน

ที่	ยุทธศาสตร์	ด้าน	แผนงาน	หน่วยงาน รับผิดชอบหลัก	หน่วยงาน สนับสนุน
๑	ด้านพัฒนาเศรษฐกิจ	๑. ด้านบริการชุมชน และสังคม ๒. ด้านการเศรษฐกิจ  ๓. ด้านการบริการชุมชน และสังคม	๑. แผนงานเคหะและชุมชน  ๑. แผนงานอุตสาหกรรมและ การโยธา ๒. แผนงานการเกษตร ๑. แผนงานสร้างความเข้มแข็ง ของชุมชน	กองช่าง สำนัก ปลัดเทศบาล	ทต.บ้านต้า/ อบจ./ หน่วยงาน อื่นๆ
๒	ด้านพัฒนาสังคม การศึกษา การสาธารณสุข ศาสนา และวัฒนธรรม	๑. ด้านบริหารทั่วไป ๒. ด้านบริการชุมชน และสังคม  ๓. ด้านดำเนินงานอื่น	๑. แผนงานบริหารงานทั่วไป ๑. แผนงานการศึกษา ๒. แผนงานสาธารณสุข ๓. แผนงานการศาสนา วัฒนธรรมและนันทนาการ ๔. แผนงานสร้างความเข้มแข็ง ของชุมชน ๑. แผนงานงบกลาง	สำนัก ปลัดเทศบาล กองช่าง	
๓	ด้านบริหารจัดการ ทรัพยากรธรรมชาติและ สิ่งแวดล้อม	๑. ด้านบริหารทั่วไป ๒. ด้านบริการชุมชน และสังคม  ๓. ด้านการเศรษฐกิจ	๑. แผนงานการรักษาความ สงบภายใน ๑. แผนงานสาธารณสุข ๒. แผนงานเคหะและชุมชน ๓. แผนงานสร้างความเข้มแข็ง ของชุมชน ๑. แผนงานการเกษตร	สำนัก ปลัดเทศบาล	
๔	ด้านความมั่นคงและการ รักษาความสงบเรียบร้อย	๑. ด้านบริหารงานทั่วไป  ๒. ด้านบริการชุมชน และสังคม  ๓. ด้านดำเนินงานอื่น	๑. แผนงานบริหารงานทั่วไป ๒. แผนงานการรักษาความ สงบภายใน ๑. แผนงานศาสนาวัฒนธรรม และนันทนาการ ๒. แผนงานสาธารณสุข ๓. แผนงานสร้างความเข้มแข็ง ของชุมชน ๑. แผนงานงบกลาง	สำนัก ปลัดเทศบาล	
๕	ด้านส่งเสริมการบริหาร จัดการตามหลักธรรมาภิ บาล	๑. ด้านบริหารทั่วไป	๑. แผนงานบริหารงานทั่วไป	สำนัก ปลัดเทศบาล กองช่าง กองแผน	

				กองคลัง	
รวม	๕ ยุทธศาสตร์	๕ ด้าน	๑๐ แผนงาน		



2.บัญชีโครงการพัฒนา

แบบ ผ.02

รายละเอียดโครงการพัฒนา  
แผนพัฒนาท้องถิ่น (พ.ศ. 2566-2570)  
เทศบาลตำบลบ้านด้า

ก. ยุทธศาสตร์จังหวัดที่ 1 ส่งเสริมการเกษตรปลอดภัย และการค้า การลงทุน เพื่อเพิ่มขีดความสามารถในการแข่งขัน,ยุทธศาสตร์ที่ 3 พัฒนาเมืองและโครงสร้างพื้นฐาน

ข. ยุทธศาสตร์การพัฒนาของ อปท.ในเขตจังหวัด ยุทธศาสตร์ที่ 3 พัฒนาโครงสร้างพื้นฐาน

1. ยุทธศาสตร์เทศบาลที่ 1 ด้านพัฒนาเศรษฐกิจ

1.1 แผนงาน เลอะและชุมชน

ที่	โครงการ/กิจกรรม	วัตถุประสงค์	เป้าหมาย (ผลผลิตของโครงการ)	งบประมาณและที่ผ่านมา					ตัวชี้วัด (KPI)	ผลที่คาดว่าจะ ได้รับ	หน่วยงาน รับผิดชอบหลัก
				2566	2567	2568	2569	2570			
1	โครงการอุดหนุนขยายเขตไฟฟ้าสาธารณะและหรือติดตั้งหลอดไฟฟ้าสาธารณะรายทาง/ไฟกิ่งพร้อมสายดับในเขตพื้นที่ตำบลบ้านด้า	เพื่อให้ประชาชนสัญจรไป-มาในเวลากลางคืนได้รับความปลอดภัยในชีวิตและทรัพย์สิน	ขยายเขตไฟฟ้าสาธารณะและหรือติดตั้งหลอดไฟฟ้าสาธารณะรายทาง/ไฟกิ่งพร้อมสายดับในเขตพื้นที่ตำบลบ้านด้า	800,000	800,000	800,000	800,000	800,000	ประชากรร้อยละ 90 ได้ใช้ไฟฟ้าจำนวนเพิ่มขึ้น	ประชาชนได้รับความปลอดภัยในชีวิตและทรัพย์สินและการเกิดอุบัติเหตุลดลง	กองช่าง/ การไฟฟ้า
2	โครงการบริหารจัดการขยะตำบลบ้านด้า	เพื่อกำจัดขยะในตำบลบ้านด้า	การบริหารจัดการขยะตำบลบ้านด้า	50,000	50,000	50,000	50,000	50,000	ปริมาณขยะในตำบล	มีการบริหารจัดการขยะในตำบลที่ดีขึ้น	กองช่าง/ สาธารณสุข

2.บัญชีโครงการพัฒนา

แบบ ผ.02

รายละเอียดโครงการพัฒนา  
แผนพัฒนาท้องถิ่น (พ.ศ. 2566-2570)  
เทศบาลตำบลบ้านต้า

ก. ยุทธศาสตร์จังหวัดที่ 1 ส่งเสริมการเกษตรปลอดภัย และการค้า การลงทุน เพื่อเพิ่มขีดความสามารถในการแข่งขัน,ยุทธศาสตร์ที่ 3 พัฒนาเมืองและโครงสร้างพื้นฐาน

ข. ยุทธศาสตร์การพัฒนาของ อปท.ในเขตจังหวัด ยุทธศาสตร์ที่ 3 พัฒนาโครงสร้างพื้นฐาน

1. ยุทธศาสตร์เทศบาลที่ 1 ด้านพัฒนาเศรษฐกิจ

1.1 แผนงาน อุตสาหกรรมและการโยธา

ที่	โครงการ/กิจกรรม	วัตถุประสงค์	เป้าหมาย (ผลผลิตของโครงการ)	งบประมาณและที่ผ่านมา					ตัวชี้วัด (KPI)	ผลที่คาดว่าจะได้รับ	หน่วยงาน รับผิดชอบหลัก
				2566	2567	2568	2569	2570			
1	โครงการปรับปรุง/ซ่อมแซมระบบน้ำประปาภายในหมู่บ้าน และหรือจัดซื้อวัสดุอุปกรณ์ประปาต่างๆ ภายในตำบลบ้านต้า	เพื่อให้ประชาชนมีน้ำไว้ใช้เพียงพอต่อการอุปโภค-บริโภค	ปรับปรุง/ซ่อมแซมระบบน้ำประปาภายในหมู่บ้าน และหรือจัดซื้อวัสดุอุปกรณ์ประปาต่างๆ ภายในตำบลบ้านต้า	800,000	800,000	500,000	500,000	500,000	ประชาชนร้อยละ 80 มีน้ำสะอาดสำหรับการอุปโภค-บริโภคเพิ่มมากขึ้น	ประชาชนมีน้ำใช้อย่างทั่วถึง	กองช่าง
2	โครงการปรับปรุง/ซ่อมแซมระบบน้ำประปาภายใน ศูนย์เด็กเล็กในพื้นที่และหรือจัดซื้อวัสดุ อุปกรณ์ประปาต่างๆ	เพื่อให้ประชาชนมีน้ำไว้ใช้เพียงพอต่อการอุปโภค-บริโภค	ปรับปรุง/ซ่อมแซมระบบน้ำประปาภายใน ศูนย์เด็กเล็ก หมู่ 2,8,11 และหรือจัดซื้อวัสดุ อุปกรณ์ประปาต่างๆ	300,000	300,000	300,000	300,000	300,000	ประชาชนร้อยละ 80 มีน้ำสะอาดสำหรับการอุปโภค-บริโภคเพิ่มมากขึ้น	ประชาชนมีน้ำใช้อย่างทั่วถึง	กองช่าง



ที่	โครงการ/กิจกรรม	วัตถุประสงค์	เป้าหมาย (ผลผลิตของโครงการ)	งบประมาณและที่ผ่านมา					ตัวชี้วัด (KPI)	ผลที่คาดว่าจะได้รับ	หน่วยงาน รับผิดชอบหลัก
				2566	2567	2568	2569	2570			
3	โครงการขุดลอกลำน้ำแม่ต้า และแหล่งน้ำสาธารณะ และหรือขุดเจาะบ่อบาดาลในพื้นที่สาธารณะ,เทศบาล ตำรวจแหล่งน้ำ ฯลฯ ในเขตพื้นที่ตำบลบ้านต้า	เพื่อป้องกันลำน้ำตื้นเขิน และกักเก็บน้ำไว้ใช้ ในช่วงฤดูแล้ง	ขุดลอกลำน้ำแม่ต้าและ แหล่งน้ำสาธารณะ และหรือสำรวจแหล่งน้ำ ฯลฯ ในเขตพื้นที่ตำบลบ้านต้า	800,000	800,000	800,000	800,000	800,000	ประชาชนร้อยละ 80 มีน้ำไว้ใช้เพื่อการอุปโภค บริโภค เพิ่มขึ้น	มีน้ำไว้ใช้ในช่วงฤดูแล้งเพิ่มขึ้น	กองช่าง
4	โครงการก่อสร้าง/ปรับปรุง/ซ่อมแซม คาดลำเหมือง ฝายกั้นน้ำ พนัง ฝายแมว สโลปล้ำ สโลปล้ำเหมือง ท่อลอด เหลี่ยม รางระบายน้ำ ท่อ คสล. ฯลฯ ในเขตพื้นที่ตำบลบ้านต้า	เพื่อปรับปรุง/ซ่อมแซม คาดลำเหมือง ฝายกั้นน้ำ พนัง ฝายแมว สโลปล้ำ เหมือง ท่อลอดเหลี่ยม รางระบายน้ำ ฯลฯ ในเขตพื้นที่ตำบลบ้านต้า	ก่อสร้าง/ปรับปรุง/ ซ่อมแซม คาดลำเหมือง ฝายกั้นน้ำ พนัง ฝายแมว ลำห้วย สโลปล้ำเหมือง ท่อลอดเหลี่ยม รางระบาย น้ำ ท่อ คสล. ฯลฯ ในเขตพื้นที่ตำบลบ้านต้า	800,000	800,000	800,000	800,000	800,000	ประชาชนร้อยละ 60 ไม่มีปัญหาในเรื่องของน้ำท่วมและน้ำที่ใช้ในการเกษตร	เพื่อให้เกษตรกรมีน้ำใช้ในการเกษตรอย่างเพียงพอและป้องกันน้ำท่วมขังได้ดียิ่งขึ้น	กองช่าง
5	โครงการขุดเจาะบ่อบาดาล พร้อมติดตั้งระบบประปาภายในเทศบาล	เพื่อให้ผู้มาเข้าร่วมประชุม ประชาชนที่มามีคิดต่อ ราชการ และเจ้าหน้าที่ มีน้ำ อุปโภค-บริโภคที่สะอาด	ขุดเจาะบ่อบาดาลพร้อม ติดตั้งระบบประปาภายใน เทศบาล	200,000	200,000	200,000	200,000	200,000	บ่อบาดาล จำนวน 1 บ่อ	ประชาชนที่มามีคิดต่อ ราชการ และเจ้าหน้าที่ มีน้ำอุปโภค-บริโภคที่ สะอาดยิ่งขึ้นและ ป้องกันการขาดแคลน น้ำในช่วงฤดูแล้ง	กองช่าง
6	โครงการก่อสร้าง พนังกั้นน้ำ ในเขตพื้นที่ตำบลบ้านต้า	เพื่อป้องกันน้ำกัดเซาะ ดึงพังทลาย	ก่อสร้าง พนังกั้นน้ำ ในเขตพื้นที่ตำบลบ้านต้า	500,000	500,000	500,000	500,000	500,000	พนังกั้นน้ำ ในพื้นที่ตำบล บ้านต้า	ลดปัญหาตลิ่ง พังทลาย	กองช่าง
7	โครงการก่อสร้างอาคาร เอนกประสงค์ภายใน เทศบาล	เพื่อเก็บสิ่งของ เครื่องใช้ และเอกสาร ของสำนักงาน	ก่อสร้างอาคาร เอนกประสงค์ภายใน เทศบาล	300,000	300,000	300,000	300,000	300,000	อาคาร จำนวน 1 หลัง	มีสถานที่เก็บ เอกสารสำนักงาน มากขึ้น	กองช่าง

ที่	โครงการ/กิจกรรม	วัตถุประสงค์	เป้าหมาย (ผลผลิตของ โครงการ)	งบประมาณและที่ผ่านมา					ตัวชี้วัด (KPI)	ผลที่คาดว่าจะได้รับ	หน่วยงาน รับผิดชอบ หลัก
				2566	2567	2568	2569	2570			
8	โครงการจัดซื้อหินคลุกในเขตพื้นที่ตำบลบ้านด้า	เพื่อให้เกษตรกรได้รับความสะดวกสบายในการขนผลผลิตทางการเกษตร	จัดซื้อหินคลุกในเขตพื้นที่ตำบลบ้านด้า	300,000	300,000	300,000	300,000	300,000	หินคลุก จำนวน 13 หมู่บ้าน	ประชาชนได้รับความปลอดภัยและการขนถ่ายสินค้าการเกษตรได้รวดเร็วขึ้น	กองช่าง
9	โครงการปรับปรุง/ซ่อมแซม หอกระจายข่าวประจำตำบลและของหมู่บ้าน	เพื่อให้ประชาชนได้รับรู้ข้อมูลข่าวสารที่ทันเหตุการณ์ปัจจุบันและเผยแพร่ข้อมูลข่าวสารของเทศบาล	ปรับปรุง/ซ่อมแซม หอกระจายข่าวประจำตำบลและของหมู่บ้าน	200,000	200,000	200,000	200,000	200,000	ประชาชนได้รับรู้ข้อมูลข่าวสารที่ทันเหตุการณ์ปัจจุบันและชัดเจนขึ้น	เพื่อให้ประชาชนได้ทราบการทำงานของเทศบาลและเหตุการณ์ปัจจุบันได้รวดเร็วยิ่งขึ้น	กองแผน
10	โครงการก่อสร้างโรงจอดรถเทศบาล	เพื่อให้ผู้มาเข้าร่วมประชุมและประชาชนที่มาติดต่อราชการและเจ้าหน้าที่มีสถานที่จอดรถให้เป็นระเบียบเรียบร้อย	ก่อสร้างโรงจอดรถเทศบาล	500,000	500,000	500,000	500,000	500,000	โรงจอดรถ จำนวน 1 หลัง	ประชาชนมีสถานที่จอดรถและเป็นระเบียบเรียบร้อยยิ่งขึ้น	กองช่าง
11	โครงการก่อสร้างโรงจอดรถศูนย์พัฒนาเด็กเล็กในเขตเทศบาลตำบลบ้านด้า	เพื่อให้ผู้ปกครองเด็กเล็กและเจ้าหน้าที่มีที่จอดรถให้เป็นระเบียบเรียบร้อยแล้ว	ก่อสร้างโรงจอดรถศูนย์พัฒนาเด็กเล็กในเขตเทศบาลตำบลบ้านด้า	500,000	500,000	500,000	500,000	500,000	โรงจอดรถ จำนวน 1 หลัง	ประชาชนมีสถานที่จอดรถและเป็นระเบียบเรียบร้อยยิ่งขึ้น	กองช่าง
12	โครงการก่อสร้างอาคาร (โดม)เทศบาลตำบลบ้านด้า	เพื่อให้ไว้ใช้จัดงานพิธีการและกิจกรรมงานต่างๆและไว้ให้บริการประชาชนเวลาฝนตก	ก่อสร้างอาคาร (โดม)เทศบาลตำบลบ้านด้า	800,000	800,000	800,000	800,000	800,000	อาคาร จำนวน 1 หลัง	ประชาชนได้รับความสะดวกสบายและปลอดภัยในการจัดงานกิจกรรมมากยิ่งขึ้น	กองช่าง

ที่	โครงการ/กิจกรรม	วัตถุประสงค์	เป้าหมาย (ผลผลิตของโครงการ)	งบประมาณและที่ผ่านมา					ตัวชี้วัด (KPI)	ผลที่คาดว่าจะได้รับ	หน่วยงาน รับผิดชอบหลัก
				2566	2567	2568	2569	2570			
13	โครงการก่อสร้างอาคาร (โดม)ศูนย์เด็กเล็กเทศบาล ตำบลบ้านด้า	เพื่อให้ไว้ใช้จัดงานพิธีการ และกิจกรรมงานต่างๆ ของศูนย์เด็กเล็กและไว้ ใช้บริการประชาชน เวลาฝนตก	ก่อสร้างอาคาร(โดม) ศูนย์เด็กเล็กเทศบาล ตำบลบ้านด้า	700,000	700,000	700,000	700,000	700,000	อาคาร จำนวน 1 หลัง	ประชาชนได้รับ ความสะดวกสบาย และปลอดภัยใน การจัดงานกิจกรรม มากยิ่งขึ้น	กองช่าง
14	โครงการเรียงหินกั้นดิน ภายในเขตเทศบาล	เพื่อป้องกันดินและคลื่น พังทลาย	เรียงหินกั้นดินภายใน เขตเทศบาล	300,000	300,000	300,000	300,000	300,000	จำนวน 1 แห่ง	ลดการทรุดตัวของ หน้าดินไม่ให้ พังทลายลงมา	กองช่าง
15	โครงการปรับปรุง/ ซ่อมแซม ศูนย์พัฒนาเด็ก เล็กตำบล ลานกีฬา หมู่ที่ 2,8,9,11 ในเขตพื้นที่ตำบล บ้านด้า	เพื่อก่อสร้าง/ปรับปรุง อาคาร สถานที่ให้ใช้ งานได้ดีขึ้น	ปรับปรุง/ซ่อมแซม ศูนย์พัฒนาเด็กเล็กหมู่ที่ 2,8,9,11 ในเขตพื้นที่ ตำบลบ้านด้า	300,000	300,000	300,000	300,000	300,000	จำนวน 4 ศูนย์	เด็กเล็กมีการ พัฒนาการและมี สิ่งแวดล้อมที่ดี ยิ่งขึ้น	กองช่าง/ สำนัก ปลัด
16	โครงการซ่อมแซมถนน คสล.หน้าศูนย์พัฒนาเด็ก เล็ก	เพื่อให้ประชาชนได้รับ ความสะดวกสบายใน การสัญจร	ซ่อมแซมถนนหน้าศูนย์ พัฒนาเด็กเล็ก	200,000	200,000	200,000	200,000	200,000	ถนน คสล. จำนวน 1 แห่ง	ประชาชนได้รับ ความสะดวกสบาย ในการสัญจร	กองช่าง/ สำนัก ปลัด
17	โครงการก่อสร้างรั้วศูนย์ พัฒนาเด็กเล็กในเขตตำบล บ้านด้า	เพื่อรักษาความ ปลอดภัยในชีวิตและ ทรัพย์สิน	ศูนย์พัฒนาเด็กเล็กใน เขตพื้นที่ตำบลบ้านด้า	200,000	200,000	200,000	200,000	200,000	รั้วศูนย์พัฒนา เด็กเล็ก จำนวน 1 แห่ง	มีความปลอดภัยใน ชีวิตและทรัพย์สิน ของบุคลากร รวมทั้งความ ปลอดภัยของ สถานที่ราชการ	กองช่าง/ สำนัก ปลัด

ที่	โครงการ/กิจกรรม	วัตถุประสงค์	เป้าหมาย (ผลผลิตของโครงการ)	งบประมาณและที่ผ่านมา					ตัวชี้วัด (KPI)	ผลที่คาดว่าจะได้รับ	หน่วยงาน รับผิดชอบหลัก
				2566	2567	2568	2569	2570			
18	โครงการก่อสร้างศาลากลางน้ำเทศบาลตำบลบ้านด้า	เพื่อบริการประชาชนและเป็นสถานที่พักผ่อนในเขตเทศบาลตำบลบ้านด้า	ก่อสร้างศาลากลางน้ำเทศบาลตำบลบ้านด้า	200,000	200,000	200,000	200,000	200,000	ศาลาจำนวน 1 หลัง	ประชาชนที่มาใช้บริการงานเทศบาลมีสถานที่พักผ่อน	กองช่าง
19	โครงการวางและจัดทำผังเมืองรวมเมืองพะเยา	เพื่อใช้เป็นแนวทางการพัฒนาและการดำรงรักษาเมืองด้านการคมนาคมและการขนส่ง การบริการสาธารณะ ด้านสาธารณูปโภคและสภาพแวดล้อมโดยครอบคลุมพื้นที่ทั้งจังหวัด	อำเภอเมืองพะเยา จังหวัดพะเยา	300,000	300,000	300,000	300,000	300,000	ร้อยละ 80 มี การวางแนวทางการพัฒนาเมืองให้มีความเป็นระเบียบเรียบร้อยเกี่ยวกับการใช้ประโยชน์ที่ดินในอนาคต	จังหวัดพะเยามีการแบ่งพื้นที่สัดส่วนเป็นระเบียบเรียบร้อยขึ้น	กองช่าง/ หน่วยงานอื่นๆ

รายละเอียดโครงการพัฒนา  
แผนพัฒนาท้องถิ่น (พ.ศ. 2566-2570)  
เทศบาลตำบลบ้านด้า

ก. ยุทธศาสตร์จังหวัดที่ 4. สร้างคุณค่าและพัฒนาคุณภาพชีวิตของประชาชน

ข. ยุทธศาสตร์การพัฒนาของ อปท. ในเขตจังหวัด ยุทธศาสตร์ที่ 2 พัฒนาเศรษฐกิจและการท่องเที่ยว

1. ยุทธศาสตร์เทศบาลที่ 1 ด้านพัฒนาเศรษฐกิจ

1.1 แผนงาน สร้างความเข้มแข็งของชุมชน

ที่	โครงการ/กิจกรรม	วัตถุประสงค์	เป้าหมาย (ผลผลิตของโครงการ)	งบประมาณและที่ผ่านมา					ตัวชี้วัด (KPI)	ผลที่คาดว่าจะ ได้รับ	หน่วยงาน รับผิดชอบ หลัก
				2566	2567	2568	2569	2570			
1.	โครงการฝึกอาชีพให้กับสตรีในชุมชนตำบลบ้านด้า	เพื่อส่งเสริมให้ประชาชนมีรายได้เพิ่มขึ้น	ฝึกอาชีพให้กับสตรีในชุมชนตำบลบ้านด้า จำนวน 13 หมู่บ้าน	50,000	50,000	50,000	50,000	50,000	ประชาชนนำความรู้มาพัฒนากลุ่มอาชีพของตนเองให้ดียิ่งขึ้น	ประชาชนมีรายได้เพิ่มขึ้น	สำนักปลัด
2	โครงการส่งเสริมอาชีพให้กับผู้สูงอายุตำบลบ้านด้า	เพื่อส่งเสริมให้ผู้สูงอายุมีรายได้เพิ่มขึ้น	จัดฝึกอบรมผู้สูงอายุตำบลบ้านด้า จำนวน 13 หมู่บ้าน	30,000	30,000	30,000	30,000	30,000	ร้อยละ 70 ของผู้สูงอายุมีรายได้เพิ่มขึ้น	ผู้สูงอายุมีรายได้เพิ่มขึ้น	สำนักปลัด
3	โครงการส่งเสริมอาชีพให้กับผู้พิการตำบลบ้านด้า	เพื่อส่งเสริมให้ผู้พิการมีรายได้เพิ่มขึ้น	จัดฝึกอบรมผู้พิการตำบลบ้านด้า จำนวน 13 หมู่บ้าน	30,000	30,000	30,000	30,000	30,000	ร้อยละ 70 ของผู้พิการมีรายได้เพิ่มขึ้น	ผู้พิการมีรายได้เพิ่มขึ้น	สำนักปลัด
4	โครงการส่งเสริม/สนับสนุน/จัดฝึกอบรม/พัฒนาศักยภาพกลุ่มอาชีพต่างๆ และหรือทัศนศึกษาดูงานนอกสถานที่ จำนวน 13 หมู่บ้าน	เพื่อส่งเสริมให้ประชาชนมีรายได้เพิ่มขึ้น	ส่งเสริม/สนับสนุน/จัดฝึกอบรม/พัฒนาศักยภาพกลุ่มอาชีพต่างๆ และหรือทัศนศึกษาดูงานนอกสถานที่ จำนวน 13 หมู่บ้าน	70,000	70,000	70,000	70,000	70,000	ประชาชนสามารถนำความรู้มาพัฒนาตนเองให้ดียิ่งขึ้น	ประชาชนมีรายได้เพิ่มขึ้น	สำนักปลัด

รายละเอียดโครงการพัฒนา  
แผนพัฒนาท้องถิ่น (พ.ศ. 2566-2570)  
เทศบาลตำบลบ้านด้า

ก. ยุทธศาสตร์จังหวัดที่ 4. สร้างคุณค่าและพัฒนาคุณภาพชีวิตของประชาชน

ข. ยุทธศาสตร์การพัฒนาของ อปท. ในเขตจังหวัด ยุทธศาสตร์ที่ 2 พัฒนาเศรษฐกิจและการท่องเที่ยว

1. ยุทธศาสตร์เทศบาลที่ 1 ด้านพัฒนาเศรษฐกิจ

1.1 แผนงาน สร้างความเข้มแข็งของชุมชน

ที่	โครงการ/กิจกรรม	วัตถุประสงค์	เป้าหมาย (ผลผลิตของ โครงการ)	งบประมาณและที่ผ่านมา					ตัวชี้วัด (KPI)	ผลที่คาดว่าจะ ได้รับ	หน่วยงาน รับผิดชอบ หลัก
				2566	2567	2568	2569	2570			
5	โครงการส่งเสริม/ สนับสนุน/จัดฝึกอบรมให้ ความรู้เกษตรกรในการทำ ปุ๋ยหมักชีวภาพ และหรือ ทัศนศึกษาดูงานนอก สถานที่ จำนวน 13 หมู่บ้าน	เพื่อส่งเสริมให้เกษตรกรมี ความรู้ในเรื่องการเกษตร เพิ่มขึ้น	ส่งเสริม/สนับสนุน/ จัดฝึกอบรมให้ความรู้ เกษตรกรในการทำปุ๋ย หมักชีวภาพ และหรือ ทัศนศึกษาดูงาน นอกสถานที่ จำนวน 13 หมู่บ้าน	100,000	100,000	100,000	100,000	100,000	เกษตรกรนำความรู้มา ปรับใช้ในการทำ เกษตรกรรมในตำบล	ทำให้การทำ เกษตรกรรมได้ผล ผลิตเพิ่มมากขึ้น ลดการใช้สารเคมี ในตำบล	สำนักปลัด
6	โครงการพัฒนาแปรรูป รูปแบบผลิตภัณฑ์ต่างๆ ของกลุ่มอาชีพในตำบล บ้านด้า	เพื่อพัฒนาสินค้าให้มี รูปแบบที่ทันสมัยขึ้น	จัดฝึกอบรมให้กับ กลุ่มอาชีพต่างๆใน พื้นที่ตำบลบ้านด้า	30,000	30,000	30,000	30,000	30,000	เพื่อส่งเสริมยอดขาย ให้กับกลุ่มอาชีพต่างๆ	ประชาชนมี รายได้เพิ่มขึ้น	สำนักปลัด
7	โครงการส่งเสริมการ เรียนรู้หลักปรัชญา เศรษฐกิจพอเพียง	เพื่อให้ประชาชน ดำเนินการตามแนวทาง เศรษฐกิจพอเพียง	ประชาชนตำบล บ้านด้า และเจ้าหน้าที่ เทศบาล	20,000	20,000	20,000	20,000	20,000	ประชาชนมีคุณภาพ ชีวิตที่ดีขึ้นสร้าง รายได้ ลดรายจ่ายใน ครอบครัว	ลดปัญหา ค่าใช้จ่ายใน ครอบครัวลดลง	สำนักปลัด

รายละเอียดโครงการพัฒนา  
แผนพัฒนาท้องถิ่น (พ.ศ. 2566-2570)  
เทศบาลตำบลบ้านต้า

ก. ยุทธศาสตร์จังหวัดที่ 4. สร้างคุณค่าและพัฒนาคุณภาพชีวิตของประชาชน

ข. ยุทธศาสตร์การพัฒนาของ อปท. ในเขตจังหวัด ยุทธศาสตร์ที่ 1 พัฒนาศักยภาพเกษตรกรชนชาติและสิ่งแวดล้อม

1. ยุทธศาสตร์เทศบาลที่ 1 ด้านพัฒนาเศรษฐกิจ

1.1 แผนงาน การเกษตร

ที่	โครงการ/กิจกรรม	วัตถุประสงค์	เป้าหมาย (ผลผลิตของ โครงการ)	งบประมาณและที่ผ่านมา					ตัวชี้วัด (KPI)	ผลที่คาดว่าจะ ได้รับ	หน่วยงาน รับผิดชอบ หลัก
				2566	2567	2568	2569	2570			
1	โครงการส่งเสริม/ สนับสนุนการเกษตร ปลอดสารพิษตำบล บ้านต้า	เพื่อส่งเสริมให้ประชาชน ปลูกผักปลอดสารพิษ	ส่งเสริม/สนับสนุน การทำเกษตรปลอด สารพิษตำบลบ้านต้า	30,000	30,000	30,000	30,000	30,000	ส่งเสริมให้มีการปลูก ผักปลอดสารพิษซึ่ง เป็นความต้องการของ ตลาด	ทำให้การทำ เกษตรกรรมได้ผล ผลิตเพิ่มมากขึ้น ลดการใช้สารเคมี ในตำบล	สำนักปลัด
2	โครงการส่งเสริม/ สนับสนุนการจัดโซนนิ่ง พื้นที่ด้านการเกษตร	เพื่อให้เกษตรกรมีการผลิต ที่มีศักยภาพ	ส่งเสริมการรวมกลุ่ม ผู้ผลิตสินค้าด้าน การเกษตร	30,000	30,000	30,000	30,000	30,000	เกษตรกรมีอาชีพที่ มั่นคงและมีรายได้ เพิ่ม	เกษตรกรมีความ เป็นอยู่ที่ดีขึ้น เนื่องจากมีรายได้ เพิ่มขึ้น	สำนักปลัด
3	โครงการลดการใช้ สารเคมีในชุมชนตำบล บ้านต้า	เพื่อให้สุขภาพและ สิ่งแวดล้อมในชุมชนดีขึ้น	ประชาชนตำบล บ้านต้า	30,000	30,000	30,000	30,000	30,000	ประชาชนร้อยละ 80 ลดการสารเคมีใน การเกษตร	ประชาชนมี สุขภาพที่ดีขึ้น	สำนักปลัด

รายละเอียดโครงการพัฒนา  
แผนพัฒนาท้องถิ่น (พ.ศ. 2566-2570)  
เทศบาลตำบลบ้านต้า

ก. ยุทธศาสตร์จังหวัดที่ 4 สร้างคุณค่าและพัฒนาคุณภาพชีวิตของประชาชน

ข. ยุทธศาสตร์การพัฒนาของ อปท. ในเขตจังหวัด ยุทธศาสตร์ที่ 4 พัฒนาสังคม การศึกษา ศาสนาและวัฒนธรรม ยุทธศาสตร์ 6 พัฒนาการเมืองการบริหาร

1. ยุทธศาสตร์เทศบาลที่ 2 ด้านพัฒนาสังคม การศึกษา การสาธารณสุข ศาสนาและวัฒนธรรม

1.1 แผนงาน บริหารงานทั่วไป

ที่	โครงการ/กิจกรรม	วัตถุประสงค์	เป้าหมาย (ผลผลิตของ โครงการ)	งบประมาณและที่ผ่านมา					ตัวชี้วัด (KPI)	ผลที่คาดว่าจะ ได้รับ	หน่วยงาน รับผิดชอบ หลัก
				2566	2567	2568	2569	2570			
1	โครงการวันเทศบาล	เพื่อเป็นการระลึกถึง ความสำคัญและความ เป็นมาของการ ก่อกำเนิดเทศบาลและ ตระหนักถึงบทบาท ความสำคัญของการ ปกครองส่วนท้องถิ่น รูปแบบเทศบาล	จัดกิจกรรมใน 24 เมษายน ของทุกปี	30,000	30,000	30,000	30,000	30,000	บุคลากรท้องถิ่นเห็น ความสำคัญของการ จัดตั้งเทศบาลและการ ให้บริการประชาชน เพิ่มขึ้น	บุคลากรท้องถิ่นมี ความรัก ความ ผูกพัน ความ สามัคคีต่อการ ปฏิบัติหน้าที่ ราชการ	สำนักปลัด



รายละเอียดโครงการพัฒนา  
แผนพัฒนาท้องถิ่น (พ.ศ. 2566-2570)  
เทศบาลตำบลบ้านต้า

ก. ยุทธศาสตร์จังหวัดที่ 4 สร้างคุณค่าและพัฒนาคุณภาพชีวิตของประชาชน

ข. ยุทธศาสตร์การพัฒนาของ อปท. ในเขตจังหวัด ยุทธศาสตร์ที่ 4 พัฒนาสังคม การศึกษา ศาสนาและวัฒนธรรม

1. ยุทธศาสตร์เทศบาลที่ 2 ด้านพัฒนาสังคม การศึกษา การสาธารณสุข ศาสนาและวัฒนธรรม

1.1 แผนงาน การศึกษา

ที่	โครงการ/กิจกรรม	วัตถุประสงค์	เป้าหมาย (ผลผลิตของโครงการ)	งบประมาณและที่ผ่านมา					ตัวชี้วัด (KPI)	ผลที่คาดว่าจะ ได้รับ	หน่วยงาน รับผิดชอบ หลัก
				2566	2567	2568	2569	2570			
1	โครงการวิีแห่ง ธรรมะสู่การพัฒนา ชุมชน	เพื่อส่งเสริมให้เด็ก และ เยาวชนมีคุณธรรม จริยธรรมและสามารถ ดำเนินชีวิตได้อย่างมี ความสุข	ผู้บริหาร สมาชิกสภา กำนัน ผู้ใหญ่บ้าน เด็ก เยาวชน เจ้าหน้าที่ เทศบาลและประชาชน ตำบลบ้านต้า	20,000	20,000	20,000	20,000	20,000	ร้อยละ 70 ของ ประชาชนตำบลบ้านต้า มีคุณธรรมจริยธรรมใน การดำเนินชีวิตได้อย่าง มีความสุข	ประชาชนตำบล บ้านต้านำมาปรับ ใช้ในชีวิต ชุมชน และสังคมได้อย่าง มีความสุข	สำนักปลัด
2	โครงการจัดกิจกรรม วันเด็กแห่งชาติ	เพื่อให้เด็กกล้าแสดงออก และตระหนักถึงวินัย หน้าที่ของตนเอง	เด็กในพื้นที่ตำบล บ้านต้าและตำบลอื่น	30,000	30,000	30,000	30,000	30,000	ร้อยละ 70 ของเด็กใน ตำบลได้แสดงออกถึง ความสามารถของ ตนเองและรู้หน้าที่ของ ตนเอง	เด็กได้เห็นคุณค่า คุณประโยชน์ของ ตนเองที่รัฐได้เห็น ความสำคัญของ เด็ก	สำนักปลัด
3	โครงการเยาวชนคิดดี ทำดีเพื่อตนเองและ ตำบลบ้านต้า	เพื่อให้เยาวชนมีความ กระตือรือร้นในการ พัฒนานตนเองจัดกิจกรรม ที่เป็นประโยชน์ต่อสังคม	จัดกิจกรรมพัฒนา ขับเคลื่อนสภาเด็กและ เยาวชนตำบลบ้านต้า	10,000	10,000	10,000	10,000	10,000	นำความรู้ที่ได้รับจาก การจัดกิจกรรมไปปรับ ใช้ในชีวิตประจำวัน ต่อไป	เยาวชนมีความคิด ริเริ่มสร้างสรรค์ ห่างไกลยาเสพติด	สำนักปลัด

รายละเอียดโครงการพัฒนา  
แผนพัฒนาท้องถิ่น (พ.ศ. 2566-2570)  
เทศบาลตำบลบ้านต้า

ก. ยุทธศาสตร์จังหวัดที่ 4 สร้างคุณค่าและพัฒนาคุณภาพชีวิตของประชาชน

ข. ยุทธศาสตร์การพัฒนาของ อปท. ในเขตจังหวัด ยุทธศาสตร์ที่ 4 พัฒนาสังคม การศึกษา ศาสนาและวัฒนธรรม

1. ยุทธศาสตร์เทศบาลที่ 2 ด้านพัฒนาสังคม การศึกษา การสาธารณสุข ศาสนาและวัฒนธรรม

1.1 แผนงาน การศึกษา

ที่	โครงการ/กิจกรรม	วัตถุประสงค์	เป้าหมาย (ผลผลิตของ โครงการ)	งบประมาณและที่ผ่านมา					ตัวชี้วัด (KPI)	ผลที่คาดว่าจะได้รับ	หน่วยงาน รับผิดชอบ หลัก
				2566	2567	2568	2569	2570			
4	โครงการพัฒนา ศักยภาพกิจกรรม “ค่ายเยาวชนต้นกล้า สร้างค่านิยม 12 ประการ”	เพื่อกระตุ้นการปลูกฝังค่านิยมหลัก 12 ประการผ่านกระบวนการมีส่วนร่วมใน การขับเคลื่อนสร้างภูมิคุ้มกันให้กับ ชุมชนของตนเอง	เด็กและเยาวชน จากสถานเด็กและ เยาวชนในตำบล บ้านต้า จำนวน 50 คน	10,000	10,000	10,000	10,000	10,000	เด็กและเยาวชนจาก สถานเด็กและเยาวชน ในตำบลบ้านต้า จำนวน 50 คน	เด็กและเยาวชนที่เข้าร่วม กิจกรรมสามารถนำ ความรู้ที่ได้รับไปเผยแพร่ ขยายผลในพื้นที่ของ ตนเองได้	สำนักปลัด
5	โครงการสร้าง ภูมิคุ้มกันวัคซีน วัฒนธรรม “ค่านิยม 12 ประการ”	เพื่อพัฒนาศักยภาพของสื่อให้มีความ ปลอดภัยและสร้างสรรค์เน้นการสร้าง เนื้อหาสาระและขยายเครือข่ายการเฝ้า ระวังติดตามผลการดำเนินงานและ การรายงานผลการขับเคลื่อนการสร้าง ภูมิคุ้มกันทางสังคมในพื้นที่และเพิ่มพูน ทักษะจิตอาสาของตนเอง	เด็กและเยาวชน จากสถานเด็กและ เยาวชนในตำบล บ้านต้า จำนวน 50 คน	10,000	10,000	10,000	10,000	10,000	เด็กและเยาวชนจาก สถานเด็กและเยาวชน ในตำบลบ้านต้า จำนวน 50 คน	เด็กและเยาวชนที่เข้าร่วม กิจกรรมสามารถนำ ความรู้ที่ได้รับไปเผยแพร่ ขยายผลในพื้นที่ของ ตนเองได้	สำนักปลัด
6	โครงการส่งเสริม/ สนับสนุนอาหาร เสริมนมสำหรับศูนย์ พัฒนาเด็กเล็ก จำนวน 4 ศูนย์	เพื่อให้เด็กมีสุขภาพ ร่างกายที่แข็งแรง	เด็กในพื้นที่ตำบล บ้านต้า	800,000	800,000	800,000	800,000	800,000	เด็กมีสุขภาพ ร่างกาย ที่แข็งแรงปราศจาก โรคขาดสารอาหาร	เด็กมีสุขภาพ ร่างกายที่ แข็งแรงเพิ่มขึ้น	สำนักปลัด

รายละเอียดโครงการพัฒนา  
แผนพัฒนาท้องถิ่น (พ.ศ. 2566-2570)  
เทศบาลตำบลบ้านคำ

ก. ยุทธศาสตร์จังหวัดที่ 4 สร้างคุณค่าและพัฒนาคุณภาพชีวิตของประชาชน

ข. ยุทธศาสตร์การพัฒนาของ อปท. ในเขตจังหวัด ยุทธศาสตร์ที่ 4 พัฒนาลังคม การศึกษา ศาสนาและวัฒนธรรม

1. ยุทธศาสตร์เทศบาลที่ 2 ด้านพัฒนาลังคม การศึกษา การสาธารณสุข ศาสนาและวัฒนธรรม

1.1 แผนงาน การศึกษา

ที่	โครงการ/กิจกรรม	วัตถุประสงค์	เป้าหมาย (ผลผลิตของโครงการ)	งบประมาณและที่ผ่านมา					ตัวชี้วัด (KPI)	ผลที่คาดว่าจะได้รับ	หน่วยงาน รับผิดชอบ หลัก
				2566	2567	2568	2569	2570			
7	โครงการส่งเสริม/สนับสนุน อาหารกลางวันสำหรับศูนย์ พัฒนาเด็กเล็ก จำนวน 4 ศูนย์ ในตำบลบ้านคำ	เพื่อให้เด็กมีความสุขภาพ ร่างกายที่แข็งแรง	เด็กในพื้นที่ตำบลบ้านคำ	800,000	800,000	800,000	800,000	800,000	เด็กมีความสุขภาพ ร่างกายที่ แข็งแรงปราศจากโรค ขาดสารอาหาร	เด็กมีความสุขภาพ ร่างกาย ที่แข็งแรงเพิ่มขึ้น	สำนักปลัด
8	โครงการส่งเสริม/สนับสนุน อาหารเสริมนมโรงเรียนสังกัด สพฐ. ในเขตพื้นที่ตำบล บ้านคำ	เพื่อให้เด็กมีความสุขภาพ ร่างกายที่แข็งแรง	เด็กในพื้นที่ตำบลบ้านคำ	900,000	900,000	300,000	300,000	300,000	เด็กมีความสุขภาพ ร่างกายที่ แข็งแรงปราศจากโรค ขาดสารอาหาร	เด็กมีความสุขภาพ ร่างกาย ที่แข็งแรงเพิ่มขึ้น	สำนักปลัด
9	โครงการอุดหนุนส่งเสริม/ สนับสนุนอาหารกลางวัน โรงเรียนสังกัด สพฐ. ในเขต พื้นที่ตำบลบ้านคำ	เพื่อให้เด็กมีความสุขภาพ ร่างกายที่แข็งแรง	เด็กในพื้นที่ตำบลบ้านคำ	600,000	600,000	600,000	600,000	600,000	เด็กมีความสุขภาพ ร่างกายที่ แข็งแรงปราศจากโรค ขาดสารอาหาร	เด็กมีความสุขภาพ ร่างกาย ที่แข็งแรงเพิ่มขึ้น	สำนักปลัด
10	โครงการสนับสนุนค่าใช้จ่าย การบริหารสถานศึกษา	เพื่อส่งเสริมคุณภาพ ทางการเรียน และ พัฒนาการของเด็ก ปฐมวัย	เด็กในพื้นที่ตำบลบ้านคำ	550,000	550,000	550,000	550,000	550,000	เด็กมีความสุขภาพ ร่างกายที่ แข็งแรง การเรียนและ พัฒนาการที่ดีขึ้น	เด็กมีความสุขภาพ ร่างกาย ที่แข็งแรงเพิ่มขึ้น	สำนักปลัด

รายละเอียดโครงการพัฒนา  
แผนพัฒนาท้องถิ่น (พ.ศ. 2566-2570)  
เทศบาลตำบลบ้านคำ

ก. ยุทธศาสตร์จังหวัดที่ 4 สร้างคุณค่าและพัฒนาคุณภาพชีวิตของประชาชน

ข. ยุทธศาสตร์การพัฒนาของ อปท. ในเขตจังหวัด ยุทธศาสตร์ที่ 4 พัฒนาลังคม การศึกษา ศาสนาและวัฒนธรรม

1. ยุทธศาสตร์เทศบาลที่ 2 ด้านพัฒนาลังคม การศึกษา การสาธารณสุข ศาสนาและวัฒนธรรม

1.1 แผนงาน การศึกษา

ที่	โครงการ/กิจกรรม	วัตถุประสงค์	เป้าหมาย (ผลผลิตของโครงการ)	งบประมาณและที่ผ่านมา					ตัวชี้วัด (KPI)	ผลที่คาดว่าจะได้รับ	หน่วยงาน รับผิดชอบ หลัก
				2566	2567	2568	2569	2570			
11	โครงการยกระดับผลสัมฤทธิ์ทางการเรียนนักเรียนในเขตพื้นที่ตำบลบ้านคำ	เพื่อส่งเสริมคุณภาพทางการเรียนของเด็กนักเรียน	เด็กในพื้นที่ตำบลบ้านคำ	30,000	30,000	30,000	30,000	30,000	นักเรียนในเขตพื้นที่ตำบลบ้านคำมีผลการเรียนดีขึ้น	นักเรียนมีความรู้ความสามารถเพิ่มมากขึ้น	สำนักปลัด
12	โครงการปรับปรุงภาวะโภชนาการและสุขภาพเด็กของสมเด็จพระเทพรัตนราชสุดาฯ	เพื่อให้เด็กในชุมชนมีสุขภาพที่ดี	เด็กอายุ 6-12 ปีภายในหมู่บ้าน/ตำบล(อุดหนุนคณะกรรมการหมู่บ้าน)	260,000	260,000	260,000	260,000	260,000	เด็กมีสุขภาพร่างกายแข็งแรงดีขึ้น	เด็กในชุมชนมีความรู้ความสามารถตระหนักในการเลือกบริโภคอาหารที่มีประโยชน์	สำนักปลัด
13	โครงการอินเทอร์เน็ตศูนย์พัฒนาเด็กเล็กในเขตพื้นที่ตำบลบ้านคำ	เพื่อให้บุคลากรและนักเรียนได้รับข้อมูลข่าวสารได้รวดเร็วขึ้น	ศูนย์พัฒนาเด็กเล็ก ในเขตพื้นที่ตำบลบ้านคำ	20,000	20,000	20,000	20,000	20,000	อินเทอร์เน็ตศูนย์พัฒนาเด็กเล็กจำนวน 3 จุด	บุคลากรและนักเรียนได้รับข้อมูลข่าวสารได้รวดเร็วขึ้น	สำนักปลัด
14	โครงการสนับสนุนทุนการศึกษาสำหรับนักเรียนเรียนดีในพื้นที่ตำบลบ้านคำ	เพื่อให้ให้นักเรียนที่เรียนดีมีแรงจูงใจในการเรียนแต่ยากจน	นักเรียนในเขตพื้นที่ตำบลบ้านคำ	30,000	30,000	30,000	30,000	30,000	นักเรียนในเขตพื้นที่	นักเรียนได้เรียนต่อในสถาบันที่สูงขึ้น	สำนักปลัด

รายละเอียดโครงการพัฒนา  
แผนพัฒนาท้องถิ่น (พ.ศ. 2566-2570)  
เทศบาลตำบลบ้านต้า

ก. ยุทธศาสตร์จังหวัดที่ 4 สร้างคุณค่าและพัฒนาคุณภาพชีวิตของประชาชน

ข. ยุทธศาสตร์การพัฒนาของ อปท. ในเขตจังหวัด ยุทธศาสตร์ที่ 1 พัฒนาสาธารณสุขและการกีฬา

1. ยุทธศาสตร์เทศบาลที่ 2 ด้านพัฒนาสังคม การศึกษา การสาธารณสุข ศาสนาและวัฒนธรรม

1.1 แผนงาน สาธารณสุข

ที่	โครงการ/กิจกรรม	วัตถุประสงค์	เป้าหมาย (ผลผลิตของโครงการ)	งบประมาณและที่ผ่านมา					ตัวชี้วัด (KPI)	ผลที่คาดว่าจะ ได้รับ	หน่วยงาน รับผิดชอบ หลัก
				2566	2567	2568	2569	2570			
1	โครงการส่งเสริม/ สนับสนุนแก้ไขปัญหา ภาวะโภชนาการเด็ก และ เด็กที่มีพัฒนาการที่ล่าช้า	เพื่อให้เด็กมีสุขภาพ ร่างกายที่แข็งแรง	จำนวนเด็กในพื้นที่ ตำบลบ้านต้า	30,000	30,000	30,000	30,000	30,000	เด็กที่ได้รับการพัฒนาการ มีสุขภาพร่างกายที่ สมบูรณ์ แข็งแรง	เด็กได้รับการ ดูแลสุขภาพ เบื้องต้น	สำนักปลัด
2	โครงการจัดซื้อวัสดุ วิทยาศาสตร์หรือ การแพทย์ ฯลฯ	เพื่อป้องกันและควบคุม การแพร่ระบาดของโรค ต่างๆ	จัดซื้อทรายอะเบทและ น้ำยาพ่นหมอกควัน และสารเคมีอื่นๆ ฯลฯ จำนวน 13 หมู่บ้าน	100,000	100,000	100,000	100,000	100,000	สามารถควบคุมการแพร่ ระบาดของโรคติดต่อ ร้อยละ 70	การเกิดโรคที่ แพร่ระบาดใน ตำบลบ้านต้า ลดลง	สำนักปลัด
3	โครงการป้องกันและ ระงับโรคติดต่อ ไข้เลือดออกในตำบล บ้านต้า	เพื่อป้องกันการแพร่ ระบาดของโรค ไข้เลือดออก	จัดอบรมเรื่องการ ป้องกัน ไข้เลือดออกใน ตำบลบ้านต้า	40,000	40,000	40,000	40,000	40,000	ประชาชนร้อยละ 70 ได้ ทราบวิธีการป้องกันการ เกิดโรคไข้เลือดออก	การเกิดโรคไข้ เลือดออกในตำบล บ้านต๋ำน้อยลง	สำนักปลัด

รายละเอียดโครงการพัฒนา  
แผนพัฒนาท้องถิ่น (พ.ศ. 2566-2570)  
เทศบาลตำบลบ้านด้า

ก. ยุทธศาสตร์จังหวัดที่ 4 สร้างคุณค่าและพัฒนาคุณภาพชีวิตของประชาชน

ข. ยุทธศาสตร์การพัฒนาของ อปท. ในเขตจังหวัด ยุทธศาสตร์ที่ 1 พัฒนาสาธารณสุขและการกีฬา

1. ยุทธศาสตร์เทศบาลที่ 2 ด้านพัฒนาสังคม การศึกษา การสาธารณสุข ศาสนาและวัฒนธรรม

1.1 แผนงาน สาธารณสุข

ที่	โครงการ/กิจกรรม	วัตถุประสงค์	เป้าหมาย (ผลผลิตของโครงการ)	งบประมาณและที่ผ่านมา					ตัวชี้วัด (KPI)	ผลที่คาดว่าจะได้รับ	หน่วยงาน รับผิดชอบ หลัก
				2566	2567	2568	2569	2570			
4	โครงการส่งเสริมด้านสุขภาพจิต	เพื่อส่งเสริมให้ประชาชนมีสุขภาพจิตที่ดีขึ้น	ประชาชนตำบลบ้านด้า จำนวน 100 คน	20,000	20,000	20,000	20,000	20,000	จำนวนประชาชนที่เข้าร่วมโครงการมีสุขภาพจิตที่ดีขึ้นร้อยละ 80	ประชาชนที่มีภาวะอาการซึมเศร้าลดลงและมีสุขภาพจิตที่ดีขึ้น	สำนักปลัด
5	โครงการรณรงค์ผู้อุปโภค-บริโภคด้านอาหารปลอดภัย	เพื่อให้ประชาชนได้ตระหนักถึงการบริโภคอาหารปลอดภัย	จัดอบรมให้กับกลุ่มพ่อค้า-แม่ค้า และกลุ่มเกษตรกรปลอดสารพิษ	20,000	20,000	20,000	20,000	20,000	จำนวนผู้เข้าร่วมโครงการร้อยละ 80 มีสุขภาพที่ดีขึ้น	ประชาชนได้อุปโภค-บริโภคอาหารปลอดภัยและมีสุขภาพที่ดีขึ้น	สำนักปลัด
6	โครงการอุดหนุนอาสาสมัครสาธารณสุขประจำหมู่บ้าน (อสม.)	เพื่อส่งเสริมการดำเนินงานของ อสม.	อสม. ตำบลบ้านด้า จำนวน 13 หมู่บ้าน	65,000	65,000	65,000	65,000	65,000	อสม. ให้ความรู้ประชาชนในการดูแลสุขภาพของตนเองในเบื้องต้น	ประชาชนมีสุขภาพที่ดีขึ้น	สำนักปลัด
7	โครงการสัตว์ปลอดโรคคนปลอดภัยจากพิษสุนัขบ้าตามพระปณิธานศาสตราจารย์ ดร.สมเด็จเจ้าฟ้าฯ เจริญพระเกตุมาลาฯ	เพื่อให้สุนัขและแมวได้รับการฉีดวัคซีนป้องกันโรคพิษสุนัขบ้า	สุนัขและแมวในเขตตำบลบ้านด้า จำนวน 13 หมู่บ้าน	65,000	65,000	65,000	65,000	65,000	จำนวนการแพร่ระบาดของโรคพิษสุนัขบ้าลดลง	สามารถป้องกันการแพร่ระบาดของโรคพิษสุนัขบ้า	สำนักปลัด

รายละเอียดโครงการพัฒนา  
แผนพัฒนาท้องถิ่น (พ.ศ. 2566-2570)  
เทศบาลตำบลบ้านด้า

ก. ยุทธศาสตร์จังหวัดที่ 4 สร้างคุณค่าและพัฒนาคุณภาพชีวิตของประชาชน

ข. ยุทธศาสตร์การพัฒนาของ อปท. ในเขตจังหวัด ยุทธศาสตร์ที่ 1 พัฒนาสาธารณสุขและการกีฬา

1. ยุทธศาสตร์เทศบาลที่ 2 ด้านพัฒนาสังคม การศึกษา การสาธารณสุข ศาสนาและวัฒนธรรม

1.1 แผนงาน สาธารณสุข

ที่	โครงการ/กิจกรรม	วัตถุประสงค์	เป้าหมาย (ผลผลิตของ โครงการ)	งบประมาณและที่ผ่านมา					ตัวชี้วัด (KPI)	ผลที่คาดว่าจะได้รับ	หน่วยงาน รับผิดชอบ หลัก
				2566	2567	2568	2569	2570			
8	โครงการสำรวจข้อมูลจำนวนสัตว์และขึ้นทะเบียนสัตว์ตามโครงการสัตว์ปลอดโรคคนปลอดภัยจากพิษสุนัขบ้าตามพระปณิธานศาสตราจารย์ ดร. สมเด็จพระเจ้าลูกเธอ เจ้าฟ้าจุฬาภรณวลัยลักษณ์ อัครราชกุมารี	เพื่อทราบจำนวนของสุนัขและแมวในพื้นที่และขึ้นทะเบียนสัตว์และขึ้นทะเบียนสัตว์และเป็นการป้องกันโรคพิษสุนัขบ้า	สุนัขและแมวในเขตตำบลบ้านด้าจำนวน 13 หมู่บ้าน	20,000	20,000	20,000	20,000	20,000	สุนัขและแมวได้รับการขึ้นทะเบียนสัตว์ครบตามจำนวน	สามารถขึ้นทะเบียนสัตว์สุนัข แมว ได้ครบตามจำนวน	สำนักปลัด
9	โครงการป้องกันและระงับโรคติดต่อ เชื้อไวรัสโคโรนา 2019 (โควิด-19)	เพื่อป้องกันและระงับโรคติดต่อ เชื้อไวรัสโคโรนา 2019 (โควิด-19)	จัดอบรมประชาชนตำบลบ้านด้า	50,000	50,000	50,000	50,000	50,000	ผู้เข้าร่วมอบรมสามารถนำความรู้ในและวิธีการป้องกันควบคุมโรคโคโรนา	อัตราการเกิดโรคโคโรนาในตำบลบ้านด้า น้อยลง	สำนักปลัด

รายละเอียดโครงการพัฒนา  
แผนพัฒนาท้องถิ่น (พ.ศ. 2566-2570)  
เทศบาลตำบลบ้านคำ

ก. ยุทธศาสตร์จังหวัดที่ 4 สร้างคุณค่าและพัฒนาคุณภาพชีวิตของประชาชน

ข. ยุทธศาสตร์การพัฒนาของ อปท. ในเขตจังหวัด ยุทธศาสตร์ที่ 1 พัฒนาสาธารณสุขและการกีฬา

1. ยุทธศาสตร์เทศบาลที่ 2 ด้านพัฒนาสังคม การศึกษา การสาธารณสุข ศาสนาและวัฒนธรรม

1.1 แผนงาน สาธารณสุข

ที่	โครงการ/กิจกรรม	วัตถุประสงค์	เป้าหมาย (ผลผลิตของโครงการ)	งบประมาณและที่ผ่านมา					ตัวชี้วัด (KPI)	ผลที่คาดว่าจะ ได้รับ	หน่วยงาน รับผิดชอบ หลัก
				2566	2567	2568	2569	2570			
10	โครงการพระราชดำริด้านสาธารณสุข เช่น 1.โครงการอบรมหมอหมู่บ้านในพระราชประสงค์ 2.โครงการสืบสานพระราชปณิธานสมเด็จพระเจ้าน้องนางเธอ เจ้าฟ้าจุฬาภรณวลัยลักษณ์ อัครราชกุมารี 3.การควบคุมโรคขาดสารไอโอดีนของสมเด็จพระเทพรัตนราชสุดาฯ สยามบรมราชกุมารี 4.ปรับปรุงภาวะโภชนาการและสุขภาพเด็กของสมเด็จพระเทพรัตนราชสุดาฯ สยามบรมราชกุมารี 5.การส่งเสริมโภชนาการและสุขภาพอนามัยแม่และเด็กของสมเด็จพระเทพรัตนราชสุดาฯ สยามบรมราชกุมารี 6.การควบคุมโรคหนองพยาธิของสมเด็จพระเทพรัตนราชสุดาฯ สยามบรมราชกุมารี 7.การควบคุมโรคมาลาเรียของสมเด็จพระเทพรัตนราชสุดาฯ สยามบรมราชกุมารี 8.การพัฒนาระบบสุขภาพภิบาลโรงเรียนและชุมชนสมเด็จพระเทพรัตนราชสุดาฯ สยามบรมราชกุมารี 9.โครงการตรวจสุขภาพเคลื่อนที่สมเด็จพระเทพรัตนราชสุดาฯ สยามบรมราชกุมารี 10.โครงการช่วยเหลือการติดเอดส์จากแม่สู่ลูกสภาขาดไทยพระเจ้าวรวงศ์เธอ พระองค์เจ้าโสมสวลีพระวรราชาทินัดดามาตุ 11.โครงการรณรงค์และแก้ไขปัญหาเสพติด Tobe number one (ศูนย์เพื่อนใจวัยรุ่นในชุมชน/หมู่บ้าน) ทูลกระหม่อมหญิงอุบลรัตนราชกัญญาสิริวัฒนาพรรณวดี หรือโครงการตามพระราชดำริด้านสาธารณสุขด้านอื่นๆ	เพื่อแก้ปัญหาด้านสุขภาพอนามัยด้านต่างๆของประชาชน	ให้คณะกรรมการหมู่บ้านจัดทำโครงการตามพระราชดำริอย่างน้อย 3 โครงการ เช่น 1.โครงการอบรมหมอหมู่บ้านในพระราชประสงค์ 2.โครงการสืบสานพระราชปณิธานสมเด็จพระเจ้าน้องนางเธอ เจ้าฟ้าจุฬาภรณวลัยลักษณ์ อัครราชกุมารี 3.การควบคุมโรคขาดสารไอโอดีนของสมเด็จพระเทพรัตนราชสุดาฯ สยามบรมราชกุมารี และโครงการอื่นๆ ในจำนวน 11 โครงการ/กิจกรรม	260,000	260,000	260,000	260,000	260,000	ประชาชนร้อยละ 70 มีสุขภาพที่ดีขึ้น	ประชาชนมีสุขภาพที่ดีขึ้น	สำนักปลัด



รายละเอียดโครงการพัฒนา  
แผนพัฒนาท้องถิ่น (พ.ศ. 2566-2570)  
เทศบาลตำบลบ้านด้า

ก. ยุทธศาสตร์จังหวัดที่ 4 สร้างคุณค่าและพัฒนาคุณภาพชีวิตของประชาชน

ข. ยุทธศาสตร์การพัฒนาของ อปท. ในเขตจังหวัด ยุทธศาสตร์ที่ 4 พัฒนาสังคม การศึกษา ศาสนาและวัฒนธรรม

1. ยุทธศาสตร์เทศบาลที่ 2 ด้านพัฒนาสังคม การศึกษา การสาธารณสุข ศาสนาและวัฒนธรรม

1.1 แผนงาน การศาสนาวัฒนธรรมและนันทนาการ

ที่	โครงการ/กิจกรรม	วัตถุประสงค์	เป้าหมาย (ผลผลิตของโครงการ)	งบประมาณและที่ผ่านมา					ตัวชี้วัด (KPI)	ผลที่คาดว่าจะได้รับ	หน่วยงาน รับผิดชอบ หลัก
				2566	2567	2568	2569	2570			
1	โครงการส่งเสริม/ สนับสนุนการจัด งานบรรพชาภาคฤดู ร้อน	เพื่อส่งเสริมให้ประชาชน ร่วมกันอนุรักษ์วัฒนธรรม ประเพณีของท้องถิ่น	ประชาชนตำบลบ้านด้า	40,000	40,000	40,000	40,000	40,000	ประชาชนจำนวน 13 หมู่ บ้านได้ทำกิจกรรมร่วมกัน	ประเพณีท้องถิ่น ได้รับการอนุรักษ์ให้ คงอยู่สืบไป	สำนักปลัด
2	โครงการส่งเสริม ประเพณีเลี้ยงผีขุนด้า	เพื่อส่งเสริมให้ประชาชน ร่วมกันอนุรักษ์วัฒนธรรม ประเพณีของท้องถิ่น	ประชาชนตำบลบ้านด้า	5,000	5,000	5,000	5,000	5,000	ประชาชนจำนวน 13 หมู่ บ้านได้ทำกิจกรรมร่วมกัน	ประเพณีท้องถิ่น ได้รับการอนุรักษ์ให้ คงอยู่สืบไป	สำนักปลัด
3	โครงการเพิ่ม ศักยภาพผู้สูงอายุใน การดูแลสุขภาพ ตำบลบ้านด้า	เพื่อส่งเสริมให้ประชาชน ร่วมกันอนุรักษ์วัฒนธรรม ประเพณีของท้องถิ่น	ผู้สูงอายุ จำนวน 13 หมู่บ้าน	50,000	50,000	50,000	50,000	50,000	ผู้สูงอายุจำนวน 13 หมู่ บ้านตำบลบ้านด้าได้ทำ กิจกรรมร่วมกัน	ประเพณีท้องถิ่น ได้รับการอนุรักษ์ให้ คงอยู่สืบไป	สำนักปลัด
4	โครงการอุดหนุน/ ส่งเสริม/สนับสนุน จัดกิจกรรมประเพณี ลอยกระทง จำนวน 13 หมู่บ้าน	เพื่อส่งเสริมให้ประชาชน ร่วมกันอนุรักษ์วัฒนธรรม ประเพณีของท้องถิ่น	ประชาชนจำนวน 13 หมู่ บ้านตำบลบ้านด้า	200,000	200,000	200,000	200,000	200,000	ประชาชนจำนวน 13 หมู่ บ้านได้ทำกิจกรรมร่วมกัน	ประเพณีท้องถิ่น ได้รับการอนุรักษ์ให้ คงอยู่สืบไป	สำนักปลัด

รายละเอียดโครงการพัฒนา  
แผนพัฒนาท้องถิ่น (พ.ศ. 2566-2570)  
เทศบาลตำบลบ้านด้า

ก. ยุทธศาสตร์จังหวัดที่ 4 สร้างคุณค่าและพัฒนาคุณภาพชีวิตของประชาชน

ข. ยุทธศาสตร์การพัฒนาของ อปท. ในเขตจังหวัด ยุทธศาสตร์ที่ 4 พัฒนาสังคม การศึกษา ศาสนาและวัฒนธรรม

1. ยุทธศาสตร์เทศบาลที่ 2 ด้านพัฒนาสังคม การศึกษา การสาธารณสุข ศาสนาและวัฒนธรรม

1.1 แผนงาน การศาสนาวัฒนธรรมและนันทนาการ

ที่	โครงการ/กิจกรรม	วัตถุประสงค์	เป้าหมาย (ผลผลิตของ โครงการ)	งบประมาณและที่ผ่านมา					ตัวชี้วัด (KPI)	ผลที่คาดว่าจะได้รับ	หน่วยงาน รับผิดชอบ หลัก
				2566	2567	2568	2569	2570			
5	โครงการจัดกิจกรรม วันพ่อแห่งชาติ (วันดินโลก)	เพื่อส่งเสริมกิจกรรมให้เป็น แบบอย่างที่ดีแก่สังคม	ประชาชนตำบล บ้านด้า	10,000	10,000	10,000	10,000	10,000	ประชาชนจำนวน 13 หมู่บ้านได้ทำ กิจกรรมร่วมกัน	เพื่อให้เด็ก เยาวชนได้ ตระหนักถึงพระคุณบิดา	สำนักปลัด
6	โครงการจัดกิจกรรม วันแม่แห่งชาติ	เพื่อส่งเสริมกิจกรรมให้เป็น แบบอย่างที่ดีแก่สังคม	ประชาชนตำบล บ้านด้า	10,000	10,000	10,000	10,000	10,000	ประชาชนจำนวน 13 หมู่บ้านได้ทำ กิจกรรมร่วมกัน	เพื่อให้เด็ก เยาวชนได้ ตระหนักถึงพระคุณ มารดา	สำนักปลัด
7	โครงการวันเฉลิมพระ ชนมพรรษา ร. 10	เพื่อแสดงถึงความ จงรักภักดีต่อสถาบัน พระมหากษัตริย์	ประชาชนตำบล บ้านด้า	10,000	10,000	10,000	10,000	10,000	ประชาชนจำนวน 13 หมู่บ้านได้ทำ กิจกรรมร่วมกัน	ทำให้ประชาชนมีความ จงรักภักดีต่อสถาบัน พระมหากษัตริย์มาก ยิ่งขึ้น	สำนักปลัด
8	โครงการวันพระราช สมภพพระราชนิใน รัชกาล 10	เพื่อแสดงถึงความ จงรักภักดีต่อสถาบัน พระมหากษัตริย์	ประชาชนตำบล บ้านด้า	10,000	10,000	10,000	10,000	10,000	ประชาชนจำนวน 13 หมู่บ้านได้ทำ กิจกรรมร่วมกัน	ทำให้ประชาชนมีความ จงรักภักดีต่อสถาบัน พระมหากษัตริย์มาก ยิ่งขึ้น	สำนักปลัด

รายละเอียดโครงการพัฒนา  
แผนพัฒนาท้องถิ่น (พ.ศ. 2566-2570)  
เทศบาลตำบลบ้านด้า

ก. ยุทธศาสตร์จังหวัดที่ 4 สร้างคุณค่าและพัฒนาคุณภาพชีวิตของประชาชน

ข. ยุทธศาสตร์การพัฒนาของ อปท. ในเขตจังหวัด ยุทธศาสตร์ที่ 4 พัฒนาสังคม การศึกษา ศาสนาและวัฒนธรรม

1. ยุทธศาสตร์เทศบาลที่ 2 ด้านพัฒนาสังคม การศึกษา การสาธารณสุข ศาสนาและวัฒนธรรม

1.1 แผนงาน การศาสนาวัฒนธรรมและนันทนาการ

ที่	โครงการ/กิจกรรม	วัตถุประสงค์	เป้าหมาย (ผลผลิตของโครงการ)	งบประมาณและที่ผ่านมา					ตัวชี้วัด (KPI)	ผลที่คาดว่าจะได้รับ	หน่วยงาน รับผิดชอบ หลัก
				2566	2567	2568	2569	2570			
9	โครงการส่งเสริม ประเพณีวัดม่วงเจ็ด ต้น	เพื่อส่งเสริมให้ประชาชน ร่วมกันอนุรักษ์วัฒนธรรม ประเพณีของท้องถิ่น	ประชาชนตำบลบ้านด้า	5,000	5,000	5,000	5,000	5,000	ประชาชนจำนวน 13 หมู่บ้านได้ทำ กิจกรรมร่วมกัน	ประเพณีท้องถิ่น ได้รับการอนุรักษ์ให้ คงอยู่สืบไป	สำนักปลัด
10	โครงการส่งเสริม ประเพณีสงกรานต์ ภาคโป่งขาม	เพื่อส่งเสริมให้ประชาชน ร่วมกันอนุรักษ์วัฒนธรรม ประเพณีของท้องถิ่น	ประชาชนตำบลบ้านด้า	5,000	5,000	5,000	5,000	5,000	ประชาชนจำนวน 13 หมู่บ้านได้ทำ กิจกรรมร่วมกัน	ประเพณีท้องถิ่น ได้รับการอนุรักษ์ให้ คงอยู่สืบไป	สำนักปลัด
11	โครงการแข่งขันกีฬา เชื่อมความสัมพันธ์ ระหว่าง หมู่บ้าน ตำบล อำเภอ จังหวัด และหน่วยงานอื่นๆ	เด็ก เยาวชนและประชาชน มีสุขภาพร่างกายแข็งแรง	แข่งขันกีฬา เด็ก เยาวชน และประชาชนและหรือ สนับสนุนการจัดการ แข่งขันกีฬาเชื่อม ความสัมพันธ์ระหว่าง หมู่บ้าน ตำบล อำเภอ จังหวัดและหน่วยงาน อื่นๆ	50,000	50,000	50,000	50,000	50,000	ประชาชนที่เข้าร่วม กิจกรรมมีสุขภาพ ร่างกายที่แข็งแรง	ประชาชนได้รับความ สนุกสนานและเกิด ความสามัคคีเพิ่มขึ้น อัตราการเจ็บป่วย น้อยลง	สำนักปลัด
12	โครงการจัดกิจกรรม แห่เทียนพรรษา	เพื่อส่งเสริมให้ประชาชน ร่วมกันอนุรักษ์วัฒนธรรม ประเพณีของท้องถิ่น	ประชาชนตำบลบ้านด้า	5,000	5,000	5,000	5,000	5,000	ประชาชนจำนวน 13 หมู่บ้านได้ทำ กิจกรรมร่วมกัน	ประเพณีท้องถิ่น ได้รับการอนุรักษ์ให้ คงอยู่สืบไป	สำนักปลัด

รายละเอียดโครงการพัฒนา  
แผนพัฒนาท้องถิ่น (พ.ศ. 2566-2570)

ก. ยุทธศาสตร์จังหวัดที่ 4. สร้างคุณค่าและพัฒนาคุณภาพชีวิตของประชาชน

ข. ยุทธศาสตร์การพัฒนาของ อปท. ในเขตจังหวัด ยุทธศาสตร์ที่ 4 พัฒนาสังคม การศึกษา ศาสนาและวัฒนธรรม

1. ยุทธศาสตร์เทศบาลที่ 2 ด้านพัฒนาสังคม การศึกษา การสาธารณสุข ศาสนาและวัฒนธรรม

1.1 แผนงาน สร้างความเข้มแข็งของชุมชน

ที่	โครงการ/กิจกรรม	วัตถุประสงค์	เป้าหมาย (ผลผลิตของ โครงการ)	งบประมาณและที่ผ่านมา					ตัวชี้วัด (KPI)	ผลที่คาดว่าจะได้รับ	หน่วยงาน รับผิดชอบ หลัก
				2566	2567	2568	2569	2570			
1	โครงการส่งเสริมพัฒนา ศักยภาพ กลุ่มอาสาสมัคร ต่างๆ	เพื่อให้อาสาสมัครมี อาชีพ มีความรู้เพิ่มมาก ขึ้น	กลุ่มอาสาสมัครใน ตำบลบ้านต้า	20,000	20,000	20,000	20,000	20,000	ประชาชนที่เข้าร่วมอบรม สามารถนำความรู้ที่ได้รับไป เพิ่มรายได้ให้กับครอบครัว และใช้ชีวิตประจำวันได้	ประชาชนมีรายได้จาก การประกอบอาชีพ เพิ่มขึ้น	สำนักปลัด
2	โครงการส่งเสริม/ สนับสนุนการณรงค์ยุติ ความรุนแรงแก่เด็กและ สตรี	เพื่อให้ประชาชนมี ความรู้ ความเข้าใจใน การป้องกันและแก้ไข ปัญหาความรุนแรง	ประชาชนตำบล บ้านต้า พนักงาน เทศบาล	20,000	20,000	20,000	20,000	20,000	ร้อยละ 70 ของประชาชนมี ความรู้ ความเข้าใจในการ ป้องกันและแก้ไขปัญหาความ รุนแรง	ปัญหาความรุนแรงต่อ เด็กและสตรีลดลง	สำนักปลัด
3	โครงการป้องกันการ กระทำความรุนแรงใน ครอบครัวระดับตำบล (สปกต.)	เพื่อให้ครอบครัวตำบล บ้านต้าเป็นสถาบัน ครอบครัวที่เข้มแข็งและ ป้องกันการเกิดความ รุนแรง	ครอบครัวตำบล บ้านต้า จำนวน 13 หมู่บ้าน	20,000	20,000	20,000	20,000	20,000	ครอบครัวที่เข้ารับการอบรม สามารถนำไปปฏิบัติใน ครอบครัวให้เป็นครอบครัวที่ อบอุ่นได้	ทำให้การเกิดปัญหา ความรุนแรงใน ครอบครัวในตำบล บ้านต้าลดลง	สำนักปลัด

รายละเอียดโครงการพัฒนา  
แผนพัฒนาท้องถิ่น (พ.ศ. 2566-2570)

ก. ยุทธศาสตร์จังหวัดที่ 4. สร้างคุณค่าและพัฒนาคุณภาพชีวิตของประชาชน

ข. ยุทธศาสตร์การพัฒนาของ อปท. ในเขตจังหวัด ยุทธศาสตร์ที่ 4 พัฒนาสังคม การศึกษา ศาสนาและวัฒนธรรม

1. ยุทธศาสตร์เทศบาลที่ 2 ด้านพัฒนาสังคม การศึกษา การสาธารณสุข ศาสนาและวัฒนธรรม

1.1 แผนงาน สร้างความเข้มแข็งของชุมชน

ที่	โครงการ/กิจกรรม	วัตถุประสงค์	เป้าหมาย (ผลผลิตของ โครงการ)	งบประมาณและที่ผ่านมา					ตัวชี้วัด (KPI)	ผลที่คาดว่าจะได้รับ	หน่วยงาน รับผิดชอบ หลัก
				2566	2567	2568	2569	2570			
4	โครงการอุดหนุนวิทยาลัย สอมศญาตำบลบ้านด้า	เพื่อส่งเสริมให้ผู้สูงอายุ สืบทอดประเพณี วัฒนธรรมให้ลูกหลาน และมีสุขภาพจิตที่ดี	จัดกิจกรรมให้ ผู้สูงอายุในตำบล บ้านด้า	30,000	30,000	30,000	30,000	30,000	ผู้สูงอายุจำนวน 13 หมู่ บ้าน ได้ ทำกิจกรรมร่วมกัน	ผู้สูงอายุมีพัฒนาการ ทางความคิดและมี สุขภาพจิตที่ดีขึ้น	สำนักปลัด

รายละเอียดโครงการพัฒนา  
แผนพัฒนาท้องถิ่น (พ.ศ. 2566-2570)  
เทศบาลตำบลบ้านด้า

ก. ยุทธศาสตร์จังหวัดที่ 4 สร้างคุณค่าและพัฒนาคุณภาพชีวิตของประชาชน

ข. ยุทธศาสตร์การพัฒนาของ อปท. ในเขตจังหวัด ยุทธศาสตร์ที่ 4 พัฒนาสังคม การศึกษา ศาสนาและวัฒนธรรม ยุทธศาสตร์ที่ 1 พัฒนาสาธารณสุขและการกีฬา

1. ยุทธศาสตร์เทศบาลที่ 2 ด้านพัฒนาสังคม การศึกษา การสาธารณสุข ศาสนาและวัฒนธรรม

1.1 แผนงาน งบกลาง

ที่	โครงการ/กิจกรรม	วัตถุประสงค์	เป้าหมาย (ผลผลิตของโครงการ)	งบประมาณและที่ผ่านมา					ตัวชี้วัด (KPI)	ผลที่คาดว่าจะได้รับ	หน่วยงาน รับผิดชอบ หลัก
				2566	2567	2568	2569	2570			
1	โครงการส่งเสริม/ สนับสนุนการดำเนินงาน ของ สปสช. และทัศน ศึกษาดูงานของกลุ่มต่างๆ ฯลฯ	เพื่อส่งเสริม สนับสนุนการ ดำเนินงานของ สปสช.	ประชาชน กลุ่ม องค์กร ต่างๆในตำบลบ้านด้า	300,000	300,000	300,000	300,000	300,000	กิจกรรมของ สปสช.ลงสู่การ พัฒนาประชาชน ร้อยละ 80	ประชาชนได้รับ ความรู้และมีสุขภาพ ร่างกายที่แข็งแรง	สำนักปลัด
2	โครงการส่งเสริม/ สนับสนุนกองทุน สวัสดิการชุมชนตำบล บ้านด้า	เพื่อช่วยเหลือ ประชาชนที่มีรายได้น้อย	ประชาชนตำบลบ้านด้า และพนักงานเทศบาล	100,000	100,000	100,000	100,000	100,000	ประชาชนที่เข้าร่วม โครงการมีคุณภาพ ชีวิตที่ดีขึ้น	ผู้มีรายได้น้อยมีขวัญ และกำลังใจเพิ่มขึ้น	สำนักปลัด
3	โครงการส่งเสริม/ สนับสนุนเงินสงเคราะห์ เบี้ยยังชีพผู้สูงอายุ	เพื่อช่วยเหลือผู้มี รายได้น้อยตาม นโยบายของรัฐบาล	ผู้สูงอายุ จำนวน 13 หมู่บ้าน	600,000	600,000	600,000	600,000	600,000	ผู้สูงอายุ จำนวน 13 หมู่บ้าน	ผู้สูงอายุได้รับการ ส่งเสริมพัฒนา คุณภาพชีวิตให้ดีขึ้น	สำนักปลัด

รายละเอียดโครงการพัฒนา  
แผนพัฒนาท้องถิ่น (พ.ศ. 2566-2570)  
เทศบาลตำบลบ้านคำ

ก. ยุทธศาสตร์จังหวัดที่ 4 สร้างคุณค่าและพัฒนาคุณภาพชีวิตของประชาชน

ข. ยุทธศาสตร์การพัฒนาของ อปท. ในเขตจังหวัด ยุทธศาสตร์ที่ 4 พัฒนาสังคม การศึกษา ศาสนาและวัฒนธรรม ยุทธศาสตร์ที่ 1 พัฒนาสาธารณสุขและการกีฬา

1. ยุทธศาสตร์เทศบาลที่ 2 ด้านพัฒนาสังคม การศึกษา การสาธารณสุข ศาสนาและวัฒนธรรม

1.1 แผนงาน งบกลาง

ที่	โครงการ/กิจกรรม	วัตถุประสงค์	เป้าหมาย (ผลผลิตของโครงการ)	งบประมาณและที่ผ่านมา					ตัวชี้วัด (KPI)	ผลที่คาดว่าจะ ได้รับ	หน่วยงาน รับผิดชอบ หลัก
				2566	2567	2568	2569	2570			
4	โครงการส่งเสริม/ สนับสนุนเบี้ยยังชีพ ผู้สูงอายุ	เพื่อช่วยเหลือผู้มีรายได้น้อยตามนโยบายของรัฐบาล	ผู้สูงอายุ จำนวน 13 หมู่บ้าน	13,000,000	13,000,000	13,000,000	13,000,000	13,000,000	ผู้สูงอายุ จำนวน 13 หมู่บ้าน	ผู้สูงอายุได้รับการส่งเสริมพัฒนาคุณภาพชีวิตให้ดีขึ้น	สำนักปลัด
5	โครงการส่งเสริม/ สนับสนุนเบี้ยยังชีพผู้ พิการ	เพื่อช่วยเหลือผู้มีรายได้น้อยตามนโยบายของรัฐบาล	ผู้พิการ จำนวน 13 หมู่บ้าน	3,000,000	3,000,000	3,000,000	3,000,000	3,000,000	ผู้พิการ จำนวน 13 หมู่บ้าน	ผู้พิการได้รับการส่งเสริมพัฒนาคุณภาพชีวิตให้ดีขึ้น	สำนักปลัด

รายละเอียดโครงการพัฒนา  
แผนพัฒนาท้องถิ่น (พ.ศ. 2566-2570)  
สำหรับองค์กรปกครองส่วนท้องถิ่นดำเนินการ  
เทศบาลตำบลบ้านคำ

ก. ยุทธศาสตร์จังหวัดที่ 5 พัฒนาและอนุรักษ์ทรัพยากรธรรมชาติและสิ่งแวดล้อมอย่างยั่งยืน

ข. ยุทธศาสตร์การพัฒนาของ อปท. ในเขตจังหวัด ยุทธศาสตร์ที่ 5 พัฒนาศูนย์บริการประชาชนและสิ่งแวดล้อม ยุทธศาสตร์ที่ 2 พัฒนาเศรษฐกิจและการท่องเที่ยว

1. ยุทธศาสตร์เทศบาลที่ 3 บริหารจัดการทรัพยากรธรรมชาติและสิ่งแวดล้อม

1.1 แผนงาน การรักษาความสงบภายใน

ที่	โครงการ/กิจกรรม	วัตถุประสงค์	เป้าหมาย (ผลผลิตของโครงการ)	งบประมาณและที่ผ่านมา					ตัวชี้วัด (KPI)	ผลที่คาดว่าจะได้รับ	หน่วยงาน รับผิดชอบ หลัก
				2566	2567	2568	2569	2570			
1	โครงการอบรมการมีส่วนร่วมป้องกันและแก้ไขปัญหาไฟฟ้าและหมอกควัน	เพื่อให้ประชาชนมีความรู้ ความเข้าใจในเรื่องปัญหาไฟฟ้า	ประชาชนตำบลบ้านคำ จำนวน 13 หมู่บ้าน	30,000	30,000	30,000	30,000	30,000	ปริมาณการเกิดไฟฟ้าสามารถแก้ไขปัญหาได้ทันสถานการณ์และอย่างถูกต้อง	ประชาชนมีความรู้ความเข้าใจในการแก้ไขปัญหาเบื้องต้นได้เพิ่มมากขึ้น	สำนักปลัด



รายละเอียดโครงการพัฒนา  
แผนพัฒนาท้องถิ่น (พ.ศ. 2566-2570)  
เทศบาลตำบลบ้านด้า

ก. ยุทธศาสตร์จังหวัดที่ 2 ส่งเสริมและพัฒนาการท่องเที่ยวเชิงอนุรักษ์เรียนรู้วิถีชุมชนในแนวทางเศรษฐกิจสร้างสรรค์

ข. ยุทธศาสตร์การพัฒนาของ อปท. ในเขตจังหวัด ยุทธศาสตร์ที่ 2 พัฒนาเศรษฐกิจและการท่องเที่ยว ยุทธศาสตร์ที่ 5 พัฒนาทรัพยากรธรรมชาติและสิ่งแวดล้อม

1. ยุทธศาสตร์เทศบาลที่ 3 บริหารจัดการทรัพยากรธรรมชาติและสิ่งแวดล้อม

1.1 แผนงาน สาธารณสุข

ที่	โครงการ/กิจกรรม	วัตถุประสงค์	เป้าหมาย (ผลผลิตของโครงการ)	งบประมาณและที่ผ่านมา					ตัวชี้วัด (KPI)	ผลที่คาดว่าจะได้รับ	หน่วยงาน รับผิดชอบ หลัก
				2566	2567	2568	2569	2570			
1	โครงการพัฒนา/ปรับปรุง ภูมิทัศน์สองข้างทางถนน สายหลักในเขตพื้นที่ ตำบลบ้านด้า	เพื่อให้สองข้างทาง สวยงามและเข็ดหน้า ชุดาของตำบล	พัฒนา/ปรับปรุงภูมิทัศน์ สองข้างทางถนนสาย หลักในเขตพื้นที่ตำบล บ้านด้า	20,000	20,000	20,000	20,000	20,000	จำนวนนักท่องเที่ยว มาเที่ยวในตำบลเพิ่ม มากขึ้น	ตำบลมีรายได้จาก นักท่องเที่ยวเพิ่มขึ้น	สำนักปลัด
2	โครงการบ้านด้าเมืองนำ อยู่	เพื่อให้ตำบลน่าอยู่ นำ มองและให้ชุมชนมี ส่วนร่วมในการ พัฒนา	จัดกิจกรรมพัฒนาถนน สายหลักในตำบลและ จัดซื้อไม้ดอก ไม้ประดับ	50,000	50,000	50,000	50,000	50,000	จำนวนนักท่องเที่ยว มาเที่ยวในตำบลเพิ่ม มากขึ้น	ตำบลมีรายได้จาก นักท่องเที่ยวเพิ่มขึ้น	สำนักปลัด

รายละเอียดโครงการพัฒนา  
แผนพัฒนาท้องถิ่น (พ.ศ. 2566-2570)  
เทศบาลตำบลบ้านด้า

ก. ยุทธศาสตร์จังหวัดที่ 2 ส่งเสริมและพัฒนาการท่องเที่ยวเชิงอนุรักษ์เรียนรู้วิถีชุมชนในแนวทางเศรษฐกิจสร้างสรรค์

ข. ยุทธศาสตร์การพัฒนาของ อปท. ในเขตจังหวัด ยุทธศาสตร์ที่ 2 พัฒนาเศรษฐกิจและการท่องเที่ยว ยุทธศาสตร์ที่ 5 พัฒนาทรัพยากรธรรมชาติและสิ่งแวดล้อม

1. ยุทธศาสตร์เทศบาลที่ 3 บริหารจัดการทรัพยากรธรรมชาติและสิ่งแวดล้อม

1.1 แผนงาน สาธารณสุข

ที่	โครงการ/กิจกรรม	วัตถุประสงค์	เป้าหมาย (ผลผลิตของโครงการ)	งบประมาณและที่ผ่านมา					ตัวชี้วัด (KPI)	ผลที่คาดว่าจะได้รับ	หน่วยงาน รับผิดชอบ หลัก
				2566	2567	2568	2569	2570			
3	โครงการปรับปรุงระบบ นิเวศและแก้ไขปัญหาน้ำ เสียในตำบล	เพื่อให้ตำบลมีน้ำเพื่อ อุปโภค-บริโภคที่ ปลอดภัยและ สิ่งแวดล้อมที่ดี	ประชาชนตำบลบ้านด้า จำนวน 13 หมู่บ้าน	200,000	20,000	20,000	20,000	20,000	ประชาชนมีคุณภาพ ชีวิตที่ดีขึ้น	ตำบลมีน้ำเพื่อ อุปโภค-บริโภคมี คุณภาพที่ดียิ่งขึ้น	สำนักปลัด
4	โครงการกำจัดวัชพืชและ ผักตบชวาในกว๊านพะเยาใน เขตพื้นที่บ้านด้า	เพื่อเป็นการรักษา กว๊านพะเยาให้สะอาด และระบบนิเวศน์ให้ ดีขึ้น	กว๊านพะเยาในเขตพื้นที่ บ้านด้า	20,000	20,000	20,000	20,000	20,000	ผักตบชวาในกว๊าน พะเยามีปริมาณลดลง	ประชาชนจังหวัด พะเยามีน้ำอุปโภค- บริโภคที่ดีขึ้น	สำนักปลัด

รายละเอียดโครงการพัฒนา  
แผนพัฒนาท้องถิ่น (พ.ศ. 2566-2570)  
เทศบาลตำบลบ้านด้า

ก. ยุทธศาสตร์จังหวัดที่ 5 พัฒนาและอนุรักษ์ทรัพยากรธรรมชาติและสิ่งแวดล้อมอย่างยั่งยืน

ข. ยุทธศาสตร์การพัฒนาของ อปท. ในเขตจังหวัด ยุทธศาสตร์ที่ 2 พัฒนาเศรษฐกิจและการท่องเที่ยว ยุทธศาสตร์ที่ 5 พัฒนาทรัพยากรธรรมชาติและสิ่งแวดล้อม

1. ยุทธศาสตร์เทศบาลที่ 3 บริหารจัดการทรัพยากรธรรมชาติและสิ่งแวดล้อม

1.1 แผนงาน เเคะและชุมชน

ที่	โครงการ/กิจกรรม	วัตถุประสงค์	เป้าหมาย (ผลผลิตของโครงการ)	งบประมาณและที่ผ่านมา					ตัวชี้วัด (KPI)	ผลที่คาดว่าจะได้รับ	หน่วยงาน รับผิดชอบ หลัก
				2566	2567	2568	2569	2570			
1	โครงการประหยัดพลังงาน ครบวงจรในชุมชนตำบล บ้านด้า จำนวน 13หมู่บ้าน	เพื่อให้ประชาชนตำบล บ้านด้ามีความรู้และ จิตสำนึกในการใช้พลังงาน อย่างมีประสิทธิภาพ	จำนวน 13 หมู่บ้าน	50,000	50,000	50,000	50,000	50,000	ครัวเรือนที่เข้าร่วม โครงการสามารถลดการ ใช้พลังงานไฟฟ้าได้อย่าง น้อยร้อยละ 10	ภาระค่าใช้จ่ายภายใน ครัวเรือนลดลง	สนง.พลังงาน จ.พะเยา / ทด.บ้านด้า
2	โครงการพัฒนาหรือสร้างสิ่ง ทดแทนการใช้พลังงานที่มีอยู่ เดิมในตำบลบ้านด้า	เพื่อสร้างแรงจูงใจในการ ดำเนินกิจกรรมด้านการ ประหยัดพลังงานผ่าน เครือข่ายพลังงานชุมชนใน พื้นที่และเพื่อลดการใช้ พลังงานไฟฟ้าในครัวเรือน	จำนวน 13 หมู่บ้าน	50,000	50,000	50,000	50,000	50,000	ครัวเรือนที่เข้าร่วม โครงการสามารถลดการ ใช้พลังงานไฟฟ้าได้อย่าง น้อยร้อยละ 10	ภาระค่าใช้จ่ายภายใน ครัวเรือนลดลง	สนง.พลังงาน จ.พะเยา / ทด.บ้านด้า
3	โครงการก่อสร้างระบบกำจัด ขยะแบบครบวงจร หรือ ฝึกอบรมให้ความรู้เกี่ยวกับ การจัดการขยะหรือศึกษา งานด้านการบริหารจัดการ ขยะนอกพื้นที่ จำนวน 13 หมู่บ้าน และระดับตำบล	เพื่อกำจัดขยะในตำบล บ้านด้า	ก่อสร้างระบบกำจัดขยะ แบบครบวงจร หรือ ฝึกอบรมให้ความรู้เกี่ยวกับ การจัดการขยะหรือศึกษา งานด้านการบริหารจัดการ ขยะนอกพื้นที่จำนวน 13 หมู่บ้าน และระดับตำบล	300,000	300,000	300,000	300,000	300,000	ตำบลมีสถานที่กำจัดขยะ แบบครบวงจร	ปริมาณขยะในตำบลมี จำนวนลดลง	กองช่างสำนัก ปลัด

รายละเอียดโครงการพัฒนา  
แผนพัฒนาท้องถิ่น (พ.ศ. 2566-2570)  
เทศบาลตำบลบ้านต้า

ก. ยุทธศาสตร์จังหวัดที่ 2 ส่งเสริมและพัฒนาการท่องเที่ยวเชิงอนุรักษ์เรียนรู้วิถีชุมชนในแนวทางเศรษฐกิจสร้างสรรค์

ข. ยุทธศาสตร์การพัฒนาของ อปท. ในเขตจังหวัด ยุทธศาสตร์ที่ 5 พัฒนาทรัพยากรธรรมชาติและสิ่งแวดล้อม

1. ยุทธศาสตร์เทศบาลที่ 3 บริหารจัดการทรัพยากรธรรมชาติและสิ่งแวดล้อม

1.1 แผนงาน การเกษตร

ที่	โครงการ/กิจกรรม	วัตถุประสงค์	เป้าหมาย (ผลผลิตของโครงการ)	งบประมาณและที่ผ่านมา					ตัวชี้วัด (KPI)	ผลที่คาดว่าจะ ได้รับ	หน่วยงาน รับผิดชอบ หลัก
				2566	2567	2568	2569	2570			
1	โครงการอนุรักษ์ ป่าต้น น้ำ อนุรักษ์พันธุกรรมพืช และหรือสนับสนุนการ ฝึกอบรมสร้างจิตสำนึก ในการอนุรักษ์ป่าในเขต ตำบลบ้านต้า	เพื่อเป็นการอนุรักษ์ แหล่งต้นน้ำหรือป่าไม้ ชุมชน ต้นไม้หายาก	จัดกิจกรรมพิธิบวชป่า หรือปลูกป่าทดแทนใน เขตตำบลบ้านต้า	20,000	20,000	20,000	20,000	20,000	ทำให้ลดมลพิษใน ชุมชน ตำบล และ ลดภาวะโลกร้อน	ประชาชนมี การอนุรักษ์ ป่าไม้เพิ่มขึ้น	สำนักปลัด

รายละเอียดโครงการพัฒนา  
แผนพัฒนาท้องถิ่น (พ.ศ. 2566-2570)  
เทศบาลตำบลบ้านต้า

ก. ยุทธศาสตร์จังหวัดที่ 6 ส่งเสริมความมั่นคงภายในและตามแนวชายแดน

ข. ยุทธศาสตร์การพัฒนาของ อปท. ในเขตจังหวัด ยุทธศาสตร์ที่ 6 พัฒนาการเมืองการบริหาร

1. ยุทธศาสตร์เทศบาลที่ 4 ด้านความมั่นคงและการรักษาความสงบเรียบร้อย

1.1 แผนงาน บริหารงานทั่วไป

ที่	โครงการ/กิจกรรม	วัตถุประสงค์	เป้าหมาย (ผลผลิตของโครงการ)	งบประมาณและที่ผ่านมา					ตัวชี้วัด (KPI)	ผลที่คาดว่าจะได้รับ	หน่วยงาน รับผิดชอบหลัก
				2566	2567	2568	2569	2570			
1	โครงการการดำเนินการเลือกตั้งผู้บริหารท้องถิ่นและสมาชิกสภาท้องถิ่น	เพื่อให้ผู้นำท้องถิ่นมาบริหารงานตำบลบ้านต้า	จำนวน 13 หมู่บ้าน	200,000	200,000	200,000	500,000	500,000	เทศบาลมีผู้นำท้องถิ่นเข้ามาพัฒนาและบริหารงานของเทศบาลให้บรรลุตามวัตถุประสงค์	ช่วยแก้ไขปัญหาคาความเดือดร้อนของตำบลลดลง	สำนักปลัด
2	โครงการอุดหนุนศูนย์ปฏิบัติการร่วมในการช่วยเหลือประชาชนขององค์กรปกครองส่วนท้องถิ่น	เพื่อเป็นศูนย์ปฏิบัติการร่วมในการช่วยเหลือประชาชนขององค์กรปกครองส่วนท้องถิ่นและแหล่งรวบรวมข้อมูลปัญหาความต้องการของประชาชนและประสานหน่วยงานที่เกี่ยวข้อง	ศูนย์ปฏิบัติการร่วมในการช่วยเหลือประชาชน ณ ที่ว่าการอำเภอเมืองพะเยา (สำนักงานส่งเสริมการปกครองท้องถิ่นอำเภอเมืองพะเยา)และหน่วยงานท้องถิ่นอื่น	12,000	12,000	12,000	12,000	12,000	มีศูนย์ปฏิบัติการร่วมในการช่วยเหลือประชาชนขององค์กรปกครองส่วนท้องถิ่นในเขตอำเภอเมืองพะเยาเพิ่มขึ้น	ประชาชนสามารถแจ้งปัญหาความต้องการของประชาชนและการขอรับบริการข้อมูลข่าวสารและให้ปรึกษาการช่วยเหลือตามอำนาจหน้าที่ขององค์กรปกครองส่วนท้องถิ่น	สำนักปลัด

รายละเอียดโครงการพัฒนา  
แผนพัฒนาท้องถิ่น (พ.ศ. 2566-2570)  
เทศบาลตำบลบ้านด้า

ก. ยุทธศาสตร์จังหวัดที่ 6 ส่งเสริมความมั่นคงภายในและตามแนวชายแดน

ข. ยุทธศาสตร์การพัฒนาของ อปท. ในเขตจังหวัด ยุทธศาสตร์ที่ 4 พัฒนาสังคม การศึกษา ศาสนาและวัฒนธรรม ยุทธศาสตร์ที่ 6 พัฒนาการเมืองการบริหาร

1. ยุทธศาสตร์เทศบาลที่ 4 ด้านความมั่นคงและการรักษาความสงบเรียบร้อย

1.1 แผนงาน การรักษาความสงบภายใน

ที่	โครงการ/กิจกรรม	วัตถุประสงค์	เป้าหมาย (ผลผลิตของโครงการ)	งบประมาณและที่ผ่านมา					ตัวชี้วัด (KPI)	ผลที่คาดว่าจะได้รับ	หน่วยงาน รับผิดชอบหลัก
				2566	2567	2568	2569	2570			
1	โครงการติดตั้งสัญญาณไฟจราจรสี่แยกค้ำน้ำล้อม หมู่ 5	เพื่อป้องกันการเกิดอุบัติเหตุ	ติดตั้งสัญญาณไฟจราจรสี่แยกค้ำน้ำล้อม หมู่ 5	800,000	800,000	800,000	800,000	800,000	สัญญาณไฟจราจรจำนวน 4 จุด	การเกิดอุบัติเหตุลดลง	แขวงกาทาง/เทศบาล/หรือหน่วยงานอื่นๆ
2	โครงการติดตั้งสัญญาณไฟจราจรแยกท่าเรือ หมู่ 13	เพื่อป้องกันการเกิดอุบัติเหตุ	ติดตั้งสัญญาณไฟจราจรแยกท่าเรือ หมู่ 13	800,000	800,000	800,000	800,000	800,000	สัญญาณไฟจราจรจำนวน 4 จุด	การเกิดอุบัติเหตุลดลง	แขวงกาทาง/เทศบาล/หรือหน่วยงานอื่นๆ
3	โครงการอบรมกู้ชีพกู้ภัยและการแพทย์ฉุกเฉิน	เพื่อให้ผู้ปฏิบัติงานกู้ชีพกู้ภัยได้มีความรู้ช่วยเหลือผู้ป่วย ผู้บาดเจ็บในพื้นที่และปฐมพยาบาลเบื้องต้น รวมถึงนำส่งสถานพยาบาลได้อย่างปลอดภัย	พนักงานเทศบาล / จนท./กู้ชีพ-กู้ภัย-ผู้ปฏิบัติงานด้านการแพทย์ฉุกเฉิน อาสาฉุกเฉินตำบลบ้านด้า	30,000	30,000	30,000	30,000	30,000	สามารถช่วยเหลือผู้ประสบภัยต่างๆ ได้ทันเหตุการณ์	ประชาชนได้รับการช่วยเหลือด้านบรรเทาสาธารณภัยและแก้ไขปัญหาสถานการณ์ได้รวดเร็วยิ่งขึ้นและลดการสูญเสียชีวิตและทรัพย์สิน	สำนักปลัด

รายละเอียดโครงการพัฒนา  
แผนพัฒนาท้องถิ่น (พ.ศ. 2566-2570)  
เทศบาลตำบลบ้านต้า

ก. ยุทธศาสตร์จังหวัดที่ 6 ส่งเสริมความมั่นคงภายในและตามแนวชายแดน

ข. ยุทธศาสตร์การพัฒนาของ อปท. ในเขตจังหวัด ยุทธศาสตร์ที่ 4 พัฒนาสังคม การศึกษา ศาสนาและวัฒนธรรม ยุทธศาสตร์ที่ 6 พัฒนาการเมืองการบริหาร

1. ยุทธศาสตร์เทศบาลที่ 4 ด้านความมั่นคงและการรักษาความสงบเรียบร้อย

1.1 แผนงาน การรักษาความสงบภายใน

ที่	โครงการ/กิจกรรม	วัตถุประสงค์	เป้าหมาย (ผลผลิตของโครงการ)	งบประมาณและที่ผ่านมา					ตัวชี้วัด (KPI)	ผลที่คาดว่าจะได้รับ	หน่วยงาน รับผิดชอบหลัก
				2566	2567	2568	2569	2570			
4	โครงการรณรงค์ ป้องกันและลดอุบัติเหตุ ทางถนน	เพื่อป้องกันและลด อุบัติเหตุทางถนน ในช่วง เทศกาลต่างๆ	ตามจุดเสี่ยงบนถนนใน เขตพื้นที่ตำบลบ้านต้า	7,000	7,000	7,000	7,000	7,000	อัตราการเกิด อุบัติเหตุในช่วง เทศกาลต่างๆลดลง	ประชาชนได้รับ ความปลอดภัยใน ชีวิตและทรัพย์สิน เพิ่มขึ้น	สำนักปลัด
5	โครงการฝึกอบรม ทบทวนอาสาสมัคร ป้องกันภัยฝ่ายพลเรือน (อปพร.)	เพื่อทบทวนความรู้ในการ ป้องกันและบรรเทา สาธารณภัย	อปพร.ตำบลบ้านต้า	50,000	50,000	50,000	50,000	50,000	อปพร.นำความรู้ใน การฝึกอบรมไป ปฏิบัติงานได้อย่าง ถูกต้อง และรวดเร็ว ยิ่งขึ้น	อปพร.ได้รับความรู้ ในการช่วยเหลือ ประชาชนเพิ่มขึ้น	สำนักปลัด
6	โครงการติดตั้งกล้อง CCTV ภายในตำบล บ้านต้า	เพื่อป้องกันรักษาความ สงบเรียบร้อยของหมู่บ้าน และตำบล	จำนวน 13 หมู่บ้าน	300,000	300,000	300,000	300,000	300,000	ติดตั้งกล้อง CCTV จำนวน 13 หมู่บ้าน	ประชาชนได้รับ ความปลอดภัยใน ชีวิตและทรัพย์สิน เพิ่มขึ้น	สำนักปลัดและ หน่วยงานอื่นๆ

รายละเอียดโครงการพัฒนา  
แผนพัฒนาท้องถิ่น (พ.ศ. 2566-2570)  
เทศบาลตำบลบ้านต้า

ก. ยุทธศาสตร์จังหวัดที่ 6 ส่งเสริมความมั่นคงภายในและตามแนวชายแดน

ข. ยุทธศาสตร์การพัฒนาของ อปท. ในเขตจังหวัด ยุทธศาสตร์ที่ 4 พัฒนาสังคม การศึกษา ศาสนาและวัฒนธรรม ยุทธศาสตร์ที่ 6 พัฒนาการเมืองการบริหาร

1. ยุทธศาสตร์เทศบาลที่ 4 ด้านความมั่นคงและการรักษาความสงบเรียบร้อย

1.1 แผนงาน การรักษาความสงบภายใน

ที่	โครงการ/กิจกรรม	วัตถุประสงค์	เป้าหมาย (ผลผลิตของโครงการ)	งบประมาณและที่ผ่านมา					ตัวชี้วัด (KPI)	ผลที่คาดว่าจะได้รับ	หน่วยงาน รับผิดชอบ หลัก
				2566	2567	2568	2569	2570			
7	โครงการฝึกอบรมจัดตั้งอาสาสมัครป้องกันภัยฝ่ายพลเรือน (อปพร.) ใหม่	เพื่อให้ อปพร. ได้มีความรู้และบทบาทหน้าที่ของตนเองในการช่วยเหลือประชาชน	เพิ่ม อปพร. ตำบลบ้านต้า	100,000	100,000	100,000	100,000	100,000	อปพร. นำความรู้ในการฝึกอบรมไปปฏิบัติงานได้อย่างถูกต้อง	อปพร. ได้รับความรู้ในการช่วยเหลือประชาชนเพิ่มขึ้น	สำนักปลัด
8	โครงการให้ความรู้เกี่ยวกับการป้องกันและปราบปรามยาเสพติด	เพื่อส่งเสริมให้ประชาชนได้รับความรู้ในเรื่องการป้องกันและปราบปรามยาเสพติด	ประชาชนตำบลบ้านต้า	20,000	20,000	20,000	20,000	20,000	ประชาชนจำนวน 13 หมู่บ้าน	ประชาชนได้รับความรู้เกี่ยวกับเรื่อง การป้องกันและปราบปรามยาเสพติดเพิ่มมากขึ้น	กองแผน
9	โครงการฝึกซ้อมแผนป้องกันบรรเทาสาธารณภัย	เพื่อทบทวนความรู้ในการป้องกันและบรรเทาสาธารณภัย	อปพร. และเจ้าหน้าที่เทศบาลตำบลบ้านต้า	20,000	20,000	20,000	20,000	20,000	อปพร. และเจ้าหน้าที่เทศบาลนำความรู้ในการฝึกอบรมไปปฏิบัติงานได้อย่างถูกต้อง และรวดเร็วยิ่งขึ้น	อปพร. และเจ้าหน้าที่ที่ได้รับการทบทวนความรู้ในการช่วยเหลือประชาชนเพิ่มขึ้น	สำนักปลัด



รายละเอียดโครงการพัฒนา  
แผนพัฒนาท้องถิ่น (พ.ศ. 2566-2570)  
เทศบาลตำบลบ้านคำ

ก. ยุทธศาสตร์จังหวัดที่ 6 ส่งเสริมความมั่นคงภายในและตามแนวชายแดน

ข. ยุทธศาสตร์การพัฒนาของ อปท. ในเขตจังหวัด ยุทธศาสตร์ที่ 4 พัฒนาสังคม การศึกษา ศาสนาและวัฒนธรรม ยุทธศาสตร์ที่ 6 พัฒนาการเมืองการบริหาร

1. ยุทธศาสตร์เทศบาลที่ 4 ด้านความมั่นคงและการรักษาความสงบเรียบร้อย

1.1 แผนงาน การรักษาความสงบภายใน

ที่	โครงการ/กิจกรรม	วัตถุประสงค์	เป้าหมาย (ผลผลิตของโครงการ)	งบประมาณและที่ผ่านมา					ตัวชี้วัด (KPI)	ผลที่คาดว่าจะได้รับ	หน่วยงาน รับผิดชอบ หลัก
				2566	2567	2568	2569	2570			
10	โครงการวันอาสาสมัคร ป้องกันภัยฝ่ายพลเรือน (อปพร.)	เพื่อให้ อปพร. และ เจ้าหน้าที่เทศบาลให้ เกิดจิตสำนึกและ ตระหนักในหน้าที่ อย่างแท้จริง	อปพร. และเจ้าหน้าที่ เทศบาลตำบลบ้านคำ	20,000	20,000	20,000	20,000	20,000	อปพร. และเจ้าหน้าที่ เทศบาลเกิดความรัก ความ สามัคคีในหมู่สมาชิก	เกิดความรู้ความเข้าใจ ในบทบาท อำนาจ หน้าที่ที่พึงมีต่อ ประชาชน	สำนักปลัด
11	โครงการส่งเสริม/สนับสนุน กิจกรรม ฟึ่กอบรม /ทัศน ศึกษาดูงานของ อปพร. ชรบ. สคบ. หรือจัดฝึกทบทวน และ หรือสนับสนุนกิจกรรมของ ศูนย์ อปพร. ชรบ. สคบ. และ ฟึ่กอบรมของ บุคลากรในด้าน งานป้องกันตำบลบ้านคำ และ โครงการอื่นๆ ฯลฯ	เพื่อให้ อปพร. ชรบ. สคบ. และพนักงาน เทศบาล ในพื้นที่ได้รู้ บทบาทและหน้าที่ของ ตนเอง และงานอื่นๆ	สนับสนุนการฝึกอบรม อปพร. ชรบ. สคบ. และ พนักงานเทศบาล และ ดำเนินกิจกรรมต่างๆ	100,000	100,000	100,000	100,000	100,000	อปพร. ชรบ. สคบ. นำความรู้ ในการฝึกอบรมไป ปฏิบัติงานได้อย่างถูกต้อง	ประชาชนในพื้นที่ได้รู้ บทบาทและหน้าที่ของ ตนเองเพิ่มมากขึ้น	สำนักปลัด
12	โครงการส่งเสริม ประชาธิปไตยและการมีส่วนร่วม ในชุมชนและการป้องกัน และปราบปรามยาเสพติด	เพื่อส่งเสริมให้ ประชาชนมีความรู้ ความเข้าใจในหลัก ประชาธิปไตยและการ มีส่วนร่วม	ประชาชนตำบลบ้านคำ	30,000	30,000	30,000	30,000	30,000	ประชาชนจำนวน 13 หมู่บ้าน	ประชาชนได้รับความรู้ เกี่ยวกับเรื่อง ประชาธิปไตยเพิ่มขึ้น	กองแผน

รายละเอียดโครงการพัฒนา  
แผนพัฒนาท้องถิ่น (พ.ศ. 2566-2570)  
เทศบาลตำบลบ้านคำ

ก. ยุทธศาสตร์จังหวัดที่ 6 ส่งเสริมความมั่นคงภายในและตามแนวชายแดน

ข. ยุทธศาสตร์การพัฒนาของ อปท. ในเขตจังหวัด ยุทธศาสตร์ที่ 4 พัฒนาสังคม การศึกษา ศาสนาและวัฒนธรรม ยุทธศาสตร์ที่ 6 พัฒนาการเมืองการบริหาร

1. ยุทธศาสตร์เทศบาลที่ 4 ด้านความมั่นคงและการรักษาความสงบเรียบร้อย

1.1 แผนงาน การรักษาความสงบภายใน

ที่	โครงการ/กิจกรรม	วัตถุประสงค์	เป้าหมาย (ผลผลิตของ โครงการ)	งบประมาณและที่ผ่านมา					ตัวชี้วัด (KPI)	ผลที่คาดว่าจะได้รับ	หน่วยงาน รับผิดชอบ หลัก
				2566	2567	2568	2569	2570			
13	โครงการฝึกอบรม ชุดปฏิบัติการจิต อาสาภัยพิบัติ ประจำองค์กร ปกครองส่วน ท้องถิ่น	1.เพื่อเสริมสร้างศักยภาพและความเข้มแข็ง ให้แก่อปท. ที่มีบุคลากรที่สามารถปฏิบัติ หน้าที่ช่วยเหลือเจ้าพนักงานในการป้องกัน และบรรเทาสาธารณภัยได้อย่างมี ประสิทธิภาพ 2.เพื่อส่งเสริมความรู้ด้านการจัดการสาร ธารณภัยเบื้องต้น ระบบบัญชาการณ เหตุการณ์ ICS การควบคุมสั่งการ การ บริหารจัดการสาธารณภัยในพื้นที่เกิดเหตุ ที่ มีรูปแบบและมาตรฐานเดียวกันให้กับชุด ปฏิบัติการจิตอาสาภัยพิบัติประจำ อปท. 3.เพื่อพัฒนาระบบการปฏิบัติงานกู้ภัยใน ภาวะฉุกเฉินให้เป็นระบบรวดเร็วและทัน ต่อเหตุการณ์ 4.เพื่อสนับสนุนให้โครงการจิตอาสา พระราชทานในระดับพื้นที่ให้มีความ เข้มแข็งและมีทักษะความรู้ความชำนาญใน การจัดการภัยพิบัติอื่นจะส่งผลให้ประชาชน ในชุมชนท้องถิ่นมีความปลอดภัยในชีวิต และทรัพย์สิน	จิตอาสาภัยพิบัติ ขององค์กร ปกครองส่วน ท้องถิ่น แห่งละ 50 คน	30,000	30,000	30,000	30,000	30,000	องค์กรปกครองส่วน ท้องถิ่นมีชุดปฏิบัติการจิต อาสาภัยพิบัติประจำองค์กร ปกครองส่วนท้องถิ่นที่ สามารถปฏิบัติหน้าที่ ช่วยเหลือเจ้าพนักงานใน การป้องกันและบรรเทาสา ธารณภัยได้อย่างมี ประสิทธิภาพ	อาสาภัยพิบัติประจำ องค์กรปกครองส่วน ท้องถิ่นมีศักยภาพและ ความเข้มแข็งในการ จัดการสาธารณภัย เบื้องต้นระบบ บัญชาการICS การ ควบคุมสั่งการ การ บริหารจัดการสาธารณ ภัยในพื้นที่เกิดเหตุ ที่มี รูปแบบและมาตรฐาน เดียวกัน	สำนักปลัด

รายละเอียดโครงการพัฒนา  
แผนพัฒนาท้องถิ่น (พ.ศ. 2566-2570)  
เทศบาลตำบลบ้านด้า

ก. ยุทธศาสตร์จังหวัดที่ 6 ส่งเสริมความมั่นคงภายในและตามแนวชายแดน

ข. ยุทธศาสตร์การพัฒนาของ อปท. ในเขตจังหวัด ยุทธศาสตร์ที่ 1 พัฒนาสาธารณสุขและการกีฬา ยุทธศาสตร์ที่ 4 พัฒนาสังคม การศึกษา ศาสนาและวัฒนธรรม ยุทธศาสตร์ที่ 6 พัฒนาการเมืองการบริหาร

1. ยุทธศาสตร์เทศบาลที่ 4 ด้านความมั่นคงและการรักษาความสงบเรียบร้อย

1.1 แผนงาน การศาสนาวัฒนธรรมและนันทนาการ

ที่	โครงการ/กิจกรรม	วัตถุประสงค์	เป้าหมาย (ผลผลิตของ โครงการ)	งบประมาณและที่ผ่านมา					ตัวชี้วัด (KPI)	ผลที่คาดว่าจะได้รับ	หน่วยงาน รับผิดชอบ หลัก
				2566	2567	2568	2569	2570			
1	โครงการตามรอยพ่อ	เพื่อให้ประชาชนระลึกถึงพระบาทสมเด็จพระเจ้าอยู่หัวฯ	ประชาชนตำบลบ้านด้าและหน่วยงานอื่นๆ	20,000	20,000	20,000	20,000	20,000	ร้อยละ 90 ประชาชนเข้าร่วมกิจกรรมระลึกถึงพระบาทสมเด็จพระเจ้าอยู่หัวฯ	ประชาชนตำบลบ้านด้าและหน่วยงานอื่นๆ ได้ระลึกถึงพระบาทสมเด็จพระเจ้าอยู่หัวฯ	สำนักปลัด
2	โครงการแข่งขันกีฬาเพื่อสุขภาพ เด็กเยาวชนและประชาชนตำบลบ้านด้าด้านกีฬาเสฟติด	เพื่อให้ เด็ก เยาวชนและประชาชนตำบลบ้านด้ามีสุขภาพร่างกายที่แข็งแรง	ประชาชนตำบลบ้านด้า	50,000	50,000	50,000	50,000	50,000	ร้อยละ 60 เข้าร่วมกิจกรรมแข่งขันกีฬา	ประชาชนตำบลบ้านด้ามีสุขภาพร่างกายที่แข็งแรง อัตราการเจ็บป่วยลดลง	สำนักปลัด

รายละเอียดโครงการพัฒนา  
แผนพัฒนาท้องถิ่น (พ.ศ. 2566-2570)  
เทศบาลตำบลบ้านต้า

ก. ยุทธศาสตร์จังหวัดที่ 6 ส่งเสริมความมั่นคงภายในและตามแนวชายแดน

ข. ยุทธศาสตร์การพัฒนาของ อปท. ในเขตจังหวัด ยุทธศาสตร์ที่ 4 พัฒนาสังคม การศึกษา ศาสนาและวัฒนธรรม

1. ยุทธศาสตร์เทศบาลที่ 4 ด้านความมั่นคงและการรักษาความสงบเรียบร้อย

1.1 แผนงาน สาธารณสุข

ที่	โครงการ/กิจกรรม	วัตถุประสงค์	เป้าหมาย (ผลผลิตของโครงการ)	งบประมาณและที่ผ่านมา					ตัวชี้วัด (KPI)	ผลที่คาดว่าจะ ได้รับ	หน่วยงาน รับผิดชอบ หลัก
				2566	2567	2568	2569	2570			
1	โครงการรักษาความสงบ และป้องกันการแพร่ ระบาดของยาเสพติดใน ตำบลบ้านต้า	จัดอบรมให้ความรู้และ ศึกษาดูงานและกิจกรรม ป้องกันหรือเฝ้าระวัง ปัญหาเสพติดโดย ชุมชนเป็นหลัก	จำนวนประชาชนตำบล บ้านต้า จำนวน 13 หมู่บ้าน	30,000	30,000	30,000	30,000	30,000	อัตราการเกิดปัญหา เรื่องยาเสพติดมี มาตรการป้องกันที่ดี ขึ้น	ปัญหาการแพร่ ระบาดของยา เสพติดในตำบล บ้านต้าลดลง	สำนักปลัด

รายละเอียดโครงการพัฒนา  
แผนพัฒนาท้องถิ่น (พ.ศ. 2566-2570)  
เทศบาลตำบลบ้านต้า

ก. ยุทธศาสตร์จังหวัดที่ 6 ส่งเสริมความมั่นคงภายในและตามแนวชายแดน

ข. ยุทธศาสตร์การพัฒนาของ อปท. ในเขตจังหวัด ยุทธศาสตร์ที่ 6 พัฒนาการเมืองการบริหาร

1. ยุทธศาสตร์เทศบาลที่ 4 ด้านความมั่นคงและการรักษาความสงบเรียบร้อย

1.1 แผนงาน สร้างความเข้มแข็งของชุมชน

ที่	โครงการ/กิจกรรม	วัตถุประสงค์	เป้าหมาย (ผลผลิตของโครงการ)	งบประมาณและที่ผ่านมา					ตัวชี้วัด (KPI)	ผลที่คาดว่าจะ ได้รับ	หน่วยงาน รับผิดชอบ หลัก
				2566	2567	2568	2569	2570			
1	โครงการอุดหนุน องค์กรกรรมการ พัฒนาสตรีตำบล บ้านต้า (วันสตรีสากล)	เพื่อให้กลุ่มสตรีมี บทบาทหน้าที่ร่วมกัน ขับเคลื่อนพัฒนาศักยภาพ ของกลุ่มให้มีความ เข้มแข็ง	กลุ่มสตรีจำนวน 13 หมู่บ้าน	40,000	40,000	40,000	40,000	40,000	กลุ่มสตรีที่เข้ามามี ส่วนร่วมได้รู้ บทบาทหน้าที่ของ ตนเองมากขึ้น	ปัญหาความ รุนแรง ความ ขัดแย้งในกลุ่ม สตรีลดลง	สำนักปลัด
2	โครงการสร้างความ ปรองดองสมานฉันท์	เพื่อให้ประชาชนมีความ รักความสามัคคีกัน	ประชาชนตำบลบ้านต้า	20,000	20,000	20,000	20,000	20,000	ประชาชนในตำบล บ้านต้าเกิดความรัก ความสามัคคีกัน มากขึ้น	การเกิดความ แตกแยกของคน บางกลุ่มลดลง	สำนักปลัด

รายละเอียดโครงการพัฒนา  
แผนพัฒนาท้องถิ่น (พ.ศ. 2566-2570)  
เทศบาลตำบลบ้านคำ

ก. ยุทธศาสตร์จังหวัดที่ 6 ส่งเสริมความมั่นคงภายในและตามแนวชายแดน

ข. ยุทธศาสตร์การพัฒนาของ อปท. ในเขตจังหวัด ยุทธศาสตร์ที่ 4 พัฒนาสังคม การศึกษา ศาสนาและวัฒนธรรม

1. ยุทธศาสตร์เทศบาลที่ 4 ด้านความมั่นคงและการรักษาความสงบเรียบร้อย

1.1 แผนงาน งบกลาง

ที่	โครงการ/กิจกรรม	วัตถุประสงค์	เป้าหมาย (ผลผลิตของโครงการ)	งบประมาณและที่ผ่านมา					ตัวชี้วัด (KPI)	ผลที่คาดว่าจะได้รับ	หน่วยงาน รับผิดชอบ หลัก
				2566	2567	2568	2569	2570			
1	โครงการช่วยเหลือผู้ประสบภัยต่างๆ	เพื่อช่วยเหลือเบื้องต้นให้กับประชาชนที่ประสบภัยต่างๆ	แจกจ่ายสิ่งของให้กับประชาชนในตำบลบ้านคำ	300,000	300,000	300,000	300,000	300,000	ประชาชนที่ประสบภัยได้รับการช่วยเหลือในเบื้องต้น	ประชาชนได้รับความปลอดภัยและการช่วยเหลือในเบื้องต้นที่ทันสถานการณ์	สำนักปลัด

รายละเอียดโครงการพัฒนา  
แผนพัฒนาท้องถิ่น (พ.ศ. 2566-2570)  
เทศบาลตำบลบ้านด้า

ก. ยุทธศาสตร์จังหวัดที่ 4 สร้างคุณค่าและพัฒนาคุณภาพชีวิตของประชาชน

ข. ยุทธศาสตร์การพัฒนาของ อปท. ในเขตจังหวัด ยุทธศาสตร์ที่ 6 พัฒนาการเมืองการบริหารพัฒนาการเมืองการบริหาร

1. ยุทธศาสตร์เทศบาลที่ 5 ด้านส่งเสริมการบริหารจัดการตามหลักธรรมาภิบาล

1.1 แผนงาน บริหารงานทั่วไป

ที่	โครงการ/กิจกรรม	วัตถุประสงค์	เป้าหมาย (ผลผลิตของโครงการ)	งบประมาณและที่ผ่านมา					ตัวชี้วัด (KPI)	ผลที่คาดว่าจะได้รับ	หน่วยงาน รับผิดชอบ หลัก
				2566	2567	2568	2569	2570			
1	โครงการจัดทำแผนชุมชน	เพื่อให้ทราบถึงปัญหาความต้องการของคนในชุมชนและท้องถิ่น	จำนวน 13 หมู่บ้าน	10,000	10,000	10,000	10,000	10,000	หมู่บ้านได้รับการแก้ไข ปัญหาได้ตรงจุด	หมู่บ้านได้รับความช่วยเหลือด้านต่างๆ เพิ่มมากขึ้น	กองแผน
2	โครงการจัดทำแผนพัฒนาท้องถิ่น	เพื่อให้ทราบถึงปัญหาความต้องการของคนในชุมชนและท้องถิ่น	จำนวน 13 หมู่บ้าน	10,000	10,000	10,000	10,000	10,000	หมู่บ้านได้รับการแก้ไข ปัญหาได้ตรงจุด	หมู่บ้านได้รับความช่วยเหลือด้านต่างๆ เพิ่มมากขึ้น	กองแผน
3	โครงการจัดทำแผนที่กายีและทะเบียนทรัพย์สิน	เพื่อเพิ่มประสิทธิภาพในการจัดเก็บภาษีให้เป็นระบบขึ้น	จำนวน 13 หมู่บ้าน	200,000	200,000	200,000	200,000	200,000	สามารถทำให้เทศบาลจัดเก็บภาษีได้อย่างทั่วถึงครอบคลุมทุกพื้นที่เพิ่มขึ้น	เทศบาลมีรายได้จากการจัดเก็บภาษีมาพัฒนาตำบลเพิ่มขึ้น	กองคลัง
4	โครงการจัดทำเว็บไซต์เทศบาล และวัสดุ อุปกรณ์ต่างๆ	เพื่อเผยแพร่ประชาสัมพันธ์กิจกรรมงานโครงการต่างๆของเทศบาล	จัดทำเว็บไซต์เทศบาลพร้อมอุปกรณ์ต่างๆ	30,000	30,000	30,000	30,000	30,000	ประชาชนสามารถดูข้อมูลข่าวสารของเทศบาลได้ตลอดเวลา	เพื่อให้ประชาชนได้ทราบการทำงานขอเทศบาล	กองแผน

รายละเอียดโครงการพัฒนา  
แผนพัฒนาท้องถิ่น (พ.ศ. 2566-2570)  
เทศบาลตำบลบ้านต้า

ก. ยุทธศาสตร์จังหวัดที่ 4 สร้างคุณค่าและพัฒนาคุณภาพชีวิตของประชาชน

ข. ยุทธศาสตร์การพัฒนาของ อปท. ในเขตจังหวัด ยุทธศาสตร์ที่ 6 พัฒนาการเมืองการบริหาร

1. ยุทธศาสตร์เทศบาลที่ 5 ด้านส่งเสริมการบริหารจัดการตามหลักธรรมาภิบาล

1.1 แผนงาน บริหารงานทั่วไป

ที่	โครงการ/กิจกรรม	วัตถุประสงค์	เป้าหมาย (ผลผลิตของโครงการ)	งบประมาณและที่ผ่านมา					ตัวชี้วัด (KPI)	ผลที่คาดว่าจะได้รับ	หน่วยงาน รับผิดชอบ หลัก
				2566	2567	2568	2569	2570			
5	ส่งเสริม/โครงการฝึกอบรม/ ทักษะศึกษาดูงานนอก สถานที่เพื่อพัฒนา ประสิทธิภาพในการ ปฏิบัติงานให้แก่คณะ ผู้บริหาร สมาชิกสภา พนักงานเทศบาล พนักงาน จ้าง และกลุ่มอาชีพต่างๆ	เพื่อเพิ่มพูนความรู้ ทักษะและวิสัยทัศน์ใน การปฏิบัติงานแก่ กลุ่มเป้าหมายได้อย่างมี ประสิทธิภาพ	ฝึกอบรม/ทักษะศึกษาดู งานนอกสถานที่เพื่อ พัฒนาประสิทธิภาพใน การปฏิบัติงานให้แก่คณะ ผู้บริหาร สมาชิกสภา พนักงานเทศบาล พนักงานจ้าง ผู้นำท้องถิ่น และกลุ่มอาชีพต่างๆ	300,000	300,000	300,000	300,000	300,000	ผู้ที่เข้าร่วมฝึกอบรมและ สามารถนำความรู้มาปรับ ใช้ในการบริหารงานของ เทศบาลและท้องถิ่นได้ อย่างเหมาะสม	กลุ่มเป้าหมายมี ความรู้ความสามารถ ในการปฏิบัติงานที่ดี เพิ่มขึ้น	สำนักปลัด, กองแผน กองคลัง กองช่าง
6	โครงการฝึกอบรมเพิ่ม ศักยภาพ/ทักษะศึกษาดูงาน นอกสถานที่กลุ่มผู้นำชุมชน และประชาชนในเขตพื้นที่ ตำบลบ้านต้า	เพื่อเพิ่มพูนความรู้ ทักษะและวิสัยทัศน์ใน การปฏิบัติงานแก่ กลุ่มเป้าหมายได้อย่างมี ประสิทธิภาพ	ฝึกอบรมเพิ่มศักยภาพ/ ทักษะศึกษาดูงานนอก สถานที่กลุ่มผู้นำชุมชน และประชาชนในเขต พื้นที่ตำบลบ้านต้า	300,000	300,000	300,000	300,000	300,000	ผู้ที่เข้าร่วมฝึกอบรมและ สามารถนำความรู้มาปรับ ใช้ในการบริหารงานของ เทศบาลและท้องถิ่นได้ อย่างเหมาะสม	กลุ่มเป้าหมายมี ความรู้ความสามารถ ในการปฏิบัติงานที่ดี เพิ่มขึ้น	สำนักปลัด



รายละเอียดโครงการพัฒนา  
แผนพัฒนาท้องถิ่น (พ.ศ. 2566-2570)  
เทศบาลตำบลบ้านด้า

ก. ยุทธศาสตร์จังหวัดที่ 4 สร้างคุณค่าและพัฒนาคุณภาพชีวิตของประชาชน

ข. ยุทธศาสตร์การพัฒนาของ อปท. ในเขตจังหวัด ยุทธศาสตร์ที่ 6 พัฒนาการเมืองการบริหาร

1. ยุทธศาสตร์เทศบาลที่ 5 ด้านส่งเสริมการบริหารจัดการตามหลักธรรมาภิบาล

1.1 แผนงาน แผนงานบริหารทั่วไป

ที่	โครงการ/กิจกรรม	วัตถุประสงค์	เป้าหมาย (ผลผลิตของโครงการ)	งบประมาณและที่ผ่านมา					ตัวชี้วัด (KPI)	ผลที่คาดว่าจะได้รับ	หน่วยงาน รับผิดชอบ หลัก
				2566	2567	2568	2569	2570			
7	โครงการอินเทอร์เน็ตตำบลพร้อมติดตั้งสัญญาณ WIFI ทั้งตำบล และศูนย์พัฒนาเด็กเล็กจำนวน 4 ศูนย์	เพื่อบริการให้เยาวชนและประชาชนได้ศึกษากันคว้าและได้รับข้อมูลข่าวสารที่รวดเร็วขึ้น	จัดหาคอมพิวเตอร์พร้อมอินเทอร์เน็ตและสัญญาณ WIFI ทั้งตำบล และศูนย์พัฒนาเด็กเล็ก จำนวน 4 ศูนย์	100,000	100,000	100,000	100,000	100,000	เยาวชนและประชาชนมีอินเทอร์เน็ตตำบลใช้ในการเพิ่มความรู้อื่นๆ	เพื่อให้ประชาชนได้รับรู้ข้อมูลข่าวสารที่รวดเร็วขึ้น	กองแผน สำนักปลัด
8	โครงการอบรมคุณธรรมจริยธรรม	เพื่อให้พนักงานเทศบาลและ ผู้นำท้องถิ่นมีคุณธรรมจริยธรรมในการทำงาน	พนักงานเทศบาลและผู้นำท้องถิ่น	70,000	70,000	70,000	70,000	70,000	ผู้ที่เข้าร่วมกิจกรรมจะได้นำความรู้ที่มารับใช้ในการทำงาน	พนักงานเทศบาลและผู้นำท้องถิ่นมีคุณธรรมจริยธรรมในการทำงานเพิ่มขึ้น	สำนักปลัด
9	โครงการจัดทำวารสารประชาสัมพันธ์เผยแพร่ข้อมูลข่าวสารของเทศบาลตำบลบ้านด้า	เพื่อเผยแพร่ข้อมูลข่าวสารของเทศบาล	ประชาชนจำนวน 13 หมู่บ้านและการเผยแพร่ข้อมูลมีหลายช่องทาง	20,000	25,000	30,000	30,000	30,000	ประชาชนร้อยละ 60 ได้รับข้อมูลข่าวสารของเทศบาล	ประชาชนได้รับข้อมูลข่าวสารของเทศบาลได้มากขึ้น	กองแผน

รายละเอียดโครงการพัฒนา  
แผนพัฒนาท้องถิ่น (พ.ศ. 2566-2570)  
เทศบาลตำบลบ้านคำ

ก. ยุทธศาสตร์จังหวัดที่ 4 สร้างคุณค่าและพัฒนาคุณภาพชีวิตของประชาชน

ข. ยุทธศาสตร์การพัฒนาของ อปท. ในเขตจังหวัด ยุทธศาสตร์ที่ 6 พัฒนาการเมืองการบริหาร

1. ยุทธศาสตร์เทศบาลที่ 5 ด้านส่งเสริมการบริหารจัดการตามหลักธรรมาภิบาล

1.1 แผนงาน แผนงานบริหารทั่วไป

ที่	โครงการ/กิจกรรม	วัตถุประสงค์	เป้าหมาย (ผลผลิตของโครงการ)	งบประมาณและที่ผ่านมา					ตัวชี้วัด (KPI)	ผลที่คาดว่าจะได้รับ	หน่วยงาน รับผิดชอบ หลัก
				2566	2567	2568	2569	2570			
10	โครงการฝึกอบรม/เพิ่มศักยภาพ/ทักษะศึกษาดูงานนอกสถานที่เกี่ยวกับเรื่องกฎหมายและเรื่องอื่นๆที่เป็นการสร้างองค์ความรู้ให้กับประชาชน ฯลฯ	เพื่อให้ประชาชน พนักงานเทศบาล คณะกรรมการไกล่เกลี่ย ได้รับความรู้เกี่ยวกับเรื่องกฎหมาย	ประชาชน พนักงานเทศบาล คณะกรรมการไกล่เกลี่ย	30,000	30,000	30,000	30,000	30,000	นำความรู้ไปใช้ในการทำงานในเรื่องกฎหมายให้ดียิ่งขึ้น	ประชาชน พนักงานเทศบาล คณะกรรมการไกล่เกลี่ยเข้าใจเกี่ยวกับกฎหมายเพิ่มมากขึ้น	กองแผน
11	โครงการเทศบาลสัญจร	เพื่อเผยแพร่การบริหารงานของเทศบาลและการบริการประชาชนด้านต่างๆ	จำนวน 13 หมู่บ้าน	50,000	50,000	50,000	50,000	50,000	ประชาชนในตำบลบ้านคำได้รับทราบดำเนินงานของเทศบาลและการบริการประชาชนอย่างทั่วถึง	ประชาชนได้รับทราบการบริหารงานของเทศบาลได้ดียิ่งขึ้น	สำนักปลัด
12	โครงการฝึกอบรมเพิ่มศักยภาพเกี่ยวกับการเขียนโครงการอย่างมืออาชีพ	เพื่อให้ผู้เข้าร่วมอบรมมีความรู้ความเข้าใจในหลักการเขียนโครงการอย่างถูกต้อง	พนักงานเทศบาล ผู้บริหาร สมาชิกสภา และผู้นำปกครองท้องถิ่น	15,000	15,000	15,000	15,000	15,000	ผู้เข้าร่วมอบรมสามารถนำความรู้ในเรื่องการเขียนโครงการได้อย่างถูกต้อง	ผู้เข้าร่วมโครงการเขียนโครงการได้ถูกต้องมากยิ่งขึ้น	สำนักปลัด

2.บัญชีโครงการพัฒนา

แบบ ผ.02/1

รายละเอียดโครงการพัฒนา  
ที่นำมาจากแผนพัฒนาหมู่บ้านและแผนพัฒนาชุมชน  
(พ.ศ. 2566-2570) เทศบาลตำบลบ้านด้า

ก. ยุทธศาสตร์จังหวัดที่ 1 ส่งเสริมการเกษตรปลอดภัย และการค้า การลงทุน เพื่อเพิ่มขีดความสามารถในการแข่งขัน,ยุทธศาสตร์ที่ 3 พัฒนาเมืองและโครงสร้างพื้นฐาน

ข. ยุทธศาสตร์การพัฒนาของ อปท.ในเขตจังหวัด ยุทธศาสตร์ที่ 3 พัฒนาโครงสร้างพื้นฐาน

1. ยุทธศาสตร์เทศบาลที่ 1 ด้านพัฒนาเศรษฐกิจ

1.1 แผนงาน เลหะและชุมชน

ที่	โครงการ/กิจกรรม	วัตถุประสงค์	เป้าหมาย (ผลผลิตของโครงการ)	งบประมาณและที่ผ่านมา					ตัวชี้วัด (KPI)	ผลที่คาดว่าจะ ได้รับ	หน่วยงาน รับผิดชอบหลัก
				2566	2567	2568	2569	2570			
1	โครงการก่อสร้างเตาเผาขยะพร้อมอาคารคัดแยก หมู่ 10	เพื่อกำจัดขยะในหมู่บ้าน	ก่อสร้างเตาเผาขยะพร้อมอาคารคัดแยก					400,000	เตาเผาขยะพร้อมอาคาร จำนวน 1 หลัง	ลดปริมาณขยะในหมู่บ้าน	กองช่าง สาธารณสุข

รายละเอียดโครงการพัฒนา

ที่นำมาจากแผนพัฒนาหมู่บ้านและแผนพัฒนาชุมชน

(พ.ศ. 2566-2570) เทศบาลตำบลบ้านต่ำ

ก. ยุทธศาสตร์จังหวัดที่ 1 ส่งเสริมการเกษตรปลอดภัย และการค้า การลงทุน เพื่อเพิ่มขีดความสามารถในการแข่งขัน,ยุทธศาสตร์ที่ 3 พัฒนาเมืองและโครงสร้างพื้นฐาน

ข. ยุทธศาสตร์การพัฒนาของ อปท.ในเขตจังหวัด ยุทธศาสตร์ที่ 3 พัฒนาโครงสร้างพื้นฐาน

1. ยุทธศาสตร์เทศบาลที่ 1 ด้านพัฒนาเศรษฐกิจ

1.1 แผนงาน อุตสาหกรรมและการโยธา

ที่	โครงการ/กิจกรรม	วัตถุประสงค์	เป้าหมาย (ผลผลิตของโครงการ)	งบประมาณและที่ผ่านมา					ตัวชี้วัด (KPI)	ผลที่คาดว่าจะได้รับ	หน่วยงาน รับผิดชอบหลัก
				2566	2567	2568	2569	2570			
1	โครงการก่อสร้างถนน คสล. พร้อมถมดินไหล่ทางข้างบ้าน นายเรื่อน ประชุมของ หมู่ 1	เพื่อให้ประชาชนได้รับความสะดวกสบายในการสัญจร	ถนน คสล.กว้าง 3 เมตร ยาว 120 เมตร หนา 0.15 เมตร	250,000					ถนน คสล. จำนวน1 สาย	ประชาชนได้รับความปลอดภัยเพิ่มขึ้นและการเกิดอุบัติเหตุลดลง	กองช่าง
2	โครงการก่อสร้างถนน คสล. พร้อมถมดินไหล่ทางเข้าบ้าน นายไพชยนต์ สิงห์แก้ว หมู่ 1	เพื่อให้ประชาชนได้รับความสะดวกสบายในการสัญจร	ถนน คสล.กว้าง 3 เมตร ยาว 170 เมตร หนา 0.15 เมตร	300,000					ถนน คสล. จำนวน1 สาย	ประชาชนได้รับความปลอดภัยเพิ่มขึ้นและการเกิดอุบัติเหตุลดลง	กองช่าง
3	โครงการก่อสร้างถนน คสล. พร้อมถมดินไหล่ข้างบ้าน นางกุ่ม สุขจริง หมู่ 1	เพื่อให้ประชาชนได้รับความสะดวกสบายในการสัญจร	ถนน คสล.กว้าง 3 เมตร ยาว 65 เมตร หนา 0.15 เมตร	250,000					ถนน คสล. จำนวน1 สาย	ประชาชนได้รับความปลอดภัยเพิ่มขึ้นและการเกิดอุบัติเหตุลดลง	กองช่าง

ที่	โครงการ/กิจกรรม	วัตถุประสงค์	เป้าหมาย (ผลผลิตของโครงการ)	งบประมาณและที่ผ่านมา					ตัวชี้วัด (KPI)	ผลที่คาดว่าจะ ได้รับ	หน่วยงาน รับผิดชอบหลัก
				2566	2567	2568	2569	2570			
4	โครงการก่อสร้างรางระบายน้ำพร้อมฝापัด ซอย 6 หมู่ 1	เพื่อป้องกันน้ำท่วมขังในหมู่บ้าน	ก่อสร้างรางระบายน้ำพร้อมฝापัด ซอย 6 หมู่ 1		300,000				รางระบายน้ำ จำนวน 1 จุด	ลดปัญหาน้ำท่วมขังในหมู่บ้าน	กองช่าง
5	โครงการก่อสร้างถนน คสล. พร้อมถมดินไหล่ทาง ซอยเข้าบ้านนางบุญนาค มีแสงเพชร หมู่ 1	เพื่อให้ประชาชนได้รับความสะดวกสบายในการสัญจร	ถนน คสล. กว้าง 4 เมตร ยาว 700 เมตร หนา 0.15 เมตร		200,000				ถนน คสล. จำนวน 1 สาย	ประชาชนได้รับความปลอดภัยเพิ่มขึ้นและการเกิดอุบัติเหตุลดลง	กองช่าง
6	โครงการก่อสร้างถนน คสล. พร้อมถมดินไหล่ทางซอยข้างบ้านนางแก้วมุล ถนัดเลื่อย หมู่ 1	เพื่อให้ประชาชนได้รับความสะดวกสบายในการสัญจร	ถนน คสล. กว้าง 3 เมตร ยาว 40 เมตร หนา 0.15 เมตร		80,000				ถนน คสล. จำนวน 1 สาย	ประชาชนได้รับความปลอดภัยเพิ่มขึ้นและการเกิดอุบัติเหตุลดลง	กองช่าง
7	โครงการซ่อมแซมฝายน้ำล้นหอเจ้าพ่อแสนอินตา หมู่ 1	เพื่อช่วยชลและกักเก็บน้ำไว้ใช้ในช่วงฤดูแล้ง	ซ่อมแซมฝายน้ำล้นหอเจ้าพ่อแสนอินตา หมู่ 1		200,000				ซ่อมแซมฝายน้ำล้น จำนวน 1 จุด	เกษตรกรมีน้ำไว้ใช้ในช่วงฤดูแล้งเพิ่มมากขึ้น	กองช่าง
8	โครงการซ่อมแซม/ปรับปรุง/เปลี่ยน ท่อระบายน้ำหน้าสวนนายสุริยา อ้อยหอม หมู่ 1	เพื่อให้เกษตรกรได้รับความสะดวกสบายในการสัญจร	ซ่อมแซม/ปรับปรุง/เปลี่ยนท่อระบายน้ำหน้าสวนนายสุริยา อ้อยหอม หมู่ 1		100,000				ซ่อมแซม/ปรับปรุง/เปลี่ยนท่อระบายน้ำ จำนวน 1 จุด	เกษตรกรได้รับความปลอดภัยเพิ่มขึ้นและการเกิดอุบัติเหตุลดลง	กองช่าง

ที่	โครงการ/กิจกรรม	วัตถุประสงค์	เป้าหมาย (ผลผลิตของโครงการ)	งบประมาณและที่ผ่านมา					ตัวชี้วัด (KPI)	ผลที่คาดว่าจะ ได้รับ	หน่วยงาน รับผิดชอบ หลัก
				2566	2567	2568	2569	2570			
9	โครงการก่อสร้างคาด ลำเหมืองร่องก๊อดห้า หมู่ 1	เพื่อป้องกันน้ำกัด เซาะตลิ่งพังทลาย	ก่อสร้างคาดลำเหมืองร่อง ก๊อดห้า หมู่ 1		300,000				คาดลำเหมือง จำนวน 1 จุด	ลดปัญหาตลิ่ง พังทลาย	กองช่าง
10	โครงการหินคลุกถนน เพื่อการเกษตรภายใน หมู่บ้าน หมู่ 1	เพื่อปรับปรุง/ ซ่อมแซมถนนที่เป็น หลุมเป็นบ่อใน หมู่บ้านให้ดีขึ้น	หินคลุกถนนเพื่อ การเกษตรภายในหมู่บ้าน หมู่ 1		200,000				ถนนเพื่อ การเกษตรภายใน หมู่บ้าน หมู่ 1	ประชาชนได้รับ ความปลอดภัย เพิ่มขึ้นและการ เกิดอุบัติเหตุลดลง	กองช่าง
11	โครงการก่อสร้างราง ระบายน้ำพร้อมฝาปิด ซอย 3 หมู่ 1	เพื่อป้องกันน้ำท่วมขัง ในหมู่บ้าน	ก่อสร้างรางระบายน้ำ พร้อมฝาปิด ซอย 3 หมู่ 1		200,000				รางระบายน้ำ จำนวน 1 จุด	ลดปัญหาน้ำท่วม ขังในหมู่บ้าน	กองช่าง
12	โครงการก่อสร้างฝาย น้ำล้น นายถนอม คำโค หมู่ 1	เพื่อช่วยชลอและกัก เก็บน้ำไว้ใช้ในฤดู แล้ง	ก่อสร้างฝายน้ำล้น นาย ถนอม คำโค หมู่ 1			300,000			ฝายน้ำล้น จำนวน 1 จุด	เกษตรกรมีน้ำไว้ ใช้ในฤดูแล้ง เพิ่มมากขึ้น	กองช่าง
13	โครงการก่อสร้างฝาย น้ำล้น นางจรรยา จันสา หมู่ 1	เพื่อช่วยชลอและกัก เก็บน้ำไว้ใช้ในฤดู แล้ง	ก่อสร้างฝายน้ำล้น นางจรรยา จันสา หมู่ 1			300,000			ฝายน้ำล้น จำนวน 1 จุด	เกษตรกรมีน้ำไว้ ใช้ในฤดูแล้ง เพิ่มมากขึ้น	กองช่าง
14	โครงการก่อสร้างฝาย น้ำล้น นางนิศย์ สิงห์ แก้ว หมู่ 1	เพื่อช่วยชลอและกัก เก็บน้ำไว้ใช้ในฤดู แล้ง	ก่อสร้างฝายน้ำล้น นางนิศย์ สิงห์แก้ว หมู่ 1			300,000			ฝายน้ำล้น จำนวน 1 จุด	เกษตรกรมีน้ำไว้ ใช้ในฤดูแล้ง เพิ่มมากขึ้น	กองช่าง

ที่	โครงการ/กิจกรรม	วัตถุประสงค์	เป้าหมาย (ผลผลิตของโครงการ)	งบประมาณและที่ผ่านมา					ตัวชี้วัด (KPI)	ผลที่คาดว่าจะได้รับ	หน่วยงาน รับผิดชอบ หลัก
				2566	2567	2568	2569	2570			
15	โครงการก่อสร้างถนน คสล.พร้อมถมดินไหล่ ทางซอยข้างป่าสุสานบ้าน ห้วยเคียน หมู่ 1	เพื่อให้ประชาชนได้รับ ความสะดวกสบายใน การสัญจร	ถนน คสล.กว้าง 4 เมตร ยาว 241 เมตร หนา 0.15 เมตร				600,000		ถนน คสล. จำนวน 1 สาย	ประชาชนได้รับความ ปลอดภัยเพิ่มขึ้นและ การเกิดอุบัติเหตุลดลง	กองช่าง
16	โครงการขุดลอกลำ เหมืองห้วยเคียน หมู่ 1	เพื่อป้องกันลำน้ำคั้น เงินและกักเก็บน้ำไว้ใช้ ในการเกษตรในช่วงฤดู แล้ง	ขุดลอกลำเหมืองห้วยเคียน หมู่ 1				100,000		ลำเหมืองห้วย เคียน หมู่ 1	เกษตรกรมีน้ำไว้ใช้ ในช่วงฤดูแล้งเพิ่มขึ้น	กองช่าง
17	โครงการขุดลอกหนอง แฮด หมู่ 1	เพื่อป้องกันลำน้ำคั้น เงินและกักเก็บน้ำไว้ใช้ ในการเกษตรในช่วงฤดู แล้ง	ขุดลอกหนองแฮด หมู่ 1				100,000		ขุดลอกหนอง แฮด หมู่ 1	เกษตรกรมีน้ำไว้ใช้ ในช่วงฤดูแล้งเพิ่มขึ้น	กองช่าง
18	โครงการปรับปรุงระบบ เสียงตามสายภายใน หมู่บ้าน หมู่ 1	เพื่อประชาสัมพันธ์ ข่าวสารต่างๆให้ ประชาชนทราบ	ปรับปรุงระบบเสียงตาม สายภายในหมู่บ้าน หมู่ 1				200,000		ปรับปรุงระบบ เสียงตามสาย หมู่ 1	ประชาชนสามารถได้ รับข่าวสารได้ชัดเจน รวดเร็ว เพิ่มขึ้น	กองแผน
19	โครงการก่อสร้างเมรุมาศ ระบบไฟฟ้าป่าสุสาน หมู่ 1	เพื่อให้หมู่บ้านมีที่ ฌาปนกิจที่ดีขึ้น	ก่อสร้างเมรุมาศระบบ ไฟฟ้าป่าสุสาน หมู่ 1					900,000	เมรุมาศระบบ ไฟฟ้าป่าสุสาน จำนวน 1 เตา	หมู่บ้านมีที่ฌาปนกิจ ที่ได้มาตรฐานยิ่งขึ้น	กองช่าง
20	โครงการปรับปรุงระบบ ประปาในหมู่บ้าน หมู่ 1	เพื่อให้ประชาชนมีน้ำ สะอาดไว้อุปโภค- บริโภค	ปรับปรุงระบบประปาใน หมู่บ้าน หมู่ 1				500,000		ร้อยละ 90 มีน้ำ สะอาดสำหรับ การอุปโภค- บริโภคที่ดีขึ้น	ประชาชนมีน้ำสะอาด ไว้อุปโภค-บริโภค อย่างเพียงพอ	กองช่าง

ที่	โครงการ/กิจกรรม	วัตถุประสงค์	เป้าหมาย (ผลผลิตของโครงการ)	งบประมาณและที่ผ่านมา					ตัวชี้วัด (KPI)	ผลที่คาดว่าจะได้รับ	หน่วยงาน รับผิดชอบหลัก
				2566	2567	2568	2569	2570			
21	โครงการก่อสร้าง พนังกั้นดิน/กั้นน้ำ จำนวน 2 จุด หมู่ 2	เพื่อป้องกันน้ำกัด เซาะตลิ่งพังทลาย	ก่อสร้างพนังกั้นดิน/กั้นน้ำ จำนวน 2 จุด 1.ด้านข้างศาลาเอนกประสงค์ ยาว 40 เมตร 2. ด้านหลังบ้านนายอุทัย ถึงบ้าน นายบุญชัย ยาว 50 เมตร	300,000					พนังกั้นดิน/กั้นน้ำ จำนวน 2 จุด	ลดปัญหาตลิ่ง พังทลาย	กองช่าง
22	โครงการก่อสร้าง พนังกั้นดิน/กั้นน้ำ จำนวน 3 จุด หมู่ 2	เพื่อป้องกันน้ำกัด เซาะตลิ่งพังทลาย	ก่อสร้างพนังกั้นดิน/กั้นน้ำ จำนวน 3 จุด 1.ด้านหลังบ้าน นางนารี ยาว 50 เมตร 2. หน้าบ้านนายมิตร พิมสาร ยาว 40 เมตร 3. ด้านข้างบ้านนายทศพร รัศมี ยาว 50 เมตร	300,000					พนังกั้นดิน/กั้นน้ำ จำนวน 3 จุด	ลดปัญหาตลิ่ง พังทลาย	กองช่าง
23	โครงการก่อสร้าง พนังกั้นดิน/กั้นน้ำ จำนวน 3 จุด หมู่ 2	เพื่อป้องกันน้ำกัด เซาะตลิ่งพังทลาย	ก่อสร้างพนังกั้นดิน/กั้นน้ำ จำนวน 3 จุด 1. หลังศาลาเอนกประสงค์ ยาว 50 เมตร 2. หลังบ้านนางมอญ-บ้านนางชฎา รัตน์ ยาว 50 เมตร 3. หลังบ้านนางสมบูรณ์ จิตร ประไพ ยาว 50 เมตร	300,000					พนังกั้นดิน/กั้นน้ำ จำนวน 3 จุด	ลดปัญหาตลิ่ง พังทลาย	กองช่าง



ที่	โครงการ/กิจกรรม	วัตถุประสงค์	เป้าหมาย (ผลผลิตของโครงการ)	งบประมาณและที่ผ่านมา					ตัวชี้วัด (KPI)	ผลที่คาดว่าจะได้รับ	หน่วยงาน รับผิดชอบหลัก
				2566	2567	2568	2569	2570			
24	โครงการปรับปรุง/ซ่อมแซมสะพานกลางหมู่บ้าน หมู่ 2	เพื่อให้ประชาชนได้รับความสะดวกสบายในการสัญจร	ปรับปรุง/ซ่อมแซมสะพานกลางหมู่บ้าน หมู่ 2		300,000				ปรับปรุง/ซ่อมแซมสะพานกลางหมู่บ้าน หมู่ 2	ประชาชนได้รับความปลอดภัยเพิ่มขึ้นและการเกิดอุบัติเหตุลดลง	กองช่าง
25	โครงการขุดลอกร่องน้ำหน้าบ้านนายบรรจบ วงศ์กา หมู่ 2	เพื่อป้องกันน้ำท่วมขังในหมู่บ้านเวลาฝนตกหนักและน้ำป่าไหลหลาก	ขุดลอกร่องน้ำหน้าบ้านนายบรรจบ วงศ์กา ยาว 200 เมตร หมู่ 2		300,000				ขุดลอกร่องน้ำหน้าบ้านนายบรรจบ วงศ์กา	มีการไหลของน้ำได้รวดเร็วขึ้นและไม่เกิดน้ำท่วมขังในหมู่บ้าน	กองช่าง
26	โครงการก่อสร้างฝายต้นม่วง หมู่ 2	เพื่อช่วยชลอและกักเก็บน้ำไว้ใช้ในช่วงฤดูแล้ง	ก่อสร้างฝายต้นม่วง หมู่ 2			300,000			ฝายน้ำล้น จำนวน 1 จุด	เกษตรกรมีน้ำไว้ใช้ในช่วงฤดูแล้งเพิ่มมากขึ้น	กองช่าง
27	โครงการก่อสร้างรางระบายน้ำพร้อมฝายปิด ซ. 8 ซ.10 หมู่ 2	เพื่อป้องกันน้ำท่วมขังในหมู่บ้าน	ก่อสร้างรางระบายน้ำพร้อมฝายปิด ซ. 8 ซ.10 หมู่ 2			300,000			รางระบายน้ำ จำนวน 2 จุด	ลดปัญหาน้ำท่วมขังในหมู่บ้าน	กองช่าง
28	โครงการติดตั้งไฟกิ่งตามซอยและจุดอับพร้อมสายภายในหมู่บ้าน ม.2	เพื่อให้ประชาชนสัญจรไป-มาในเวลากลางคืนได้รับความปลอดภัยในชีวิตและทรัพย์สิน	ติดตั้งไฟกิ่งตามซอยและจุดอับพร้อมสายภายในหมู่บ้าน หมู่ 2			300,000			ประชาชนได้รับความปลอดภัยในชีวิตและทรัพย์สินเพิ่มขึ้น	ประชาชนได้รับความปลอดภัยและการเกิดอุบัติเหตุลดลง	กองช่าง
29	โครงการก่อสร้างศาลาเหมือนหน้าโรงเรียนบ้านต้าคอนมูล หมู่ 2	เพื่อป้องกันน้ำกัดเซาะตลิ่งพังทลาย	ก่อสร้างศาลาเหมือนหน้าโรงเรียนบ้านต้าคอนมูล หมู่ 2		200,000				ศาลาเหมือน จำนวน 1 จุด	ลดปัญหาตลิ่งพังทลาย	กองช่าง

ที่	โครงการ/กิจกรรม	วัตถุประสงค์	เป้าหมาย (ผลผลิตของโครงการ)	งบประมาณและที่ผ่านมา					ตัวชี้วัด (KPI)	ผลที่คาดว่าจะได้รับ	หน่วยงาน รับผิดชอบหลัก
				2566	2567	2568	2569	2570			
30	โครงการก่อสร้างวางระบบน้ำพร้อมฝาปิดด้านหน้าอาคาร กทบ. หมู่ 2	เพื่อป้องกันน้ำท่วมขังในหมู่บ้าน	ก่อสร้างวางระบบน้ำพร้อมฝาปิดด้านหน้าอาคาร กทบ. หมู่ 2				300,000		วางระบบน้ำจำนวน 1 จุด	ลดปัญหาน้ำท่วมขังในหมู่บ้าน	กองช่าง
31	โครงการปรับปรุงอาคารเอนกประสงค์หมู่บ้าน หมู่ 2	เพื่อใช้เก็บสิ่งของภายในหมู่บ้าน	ปรับปรุงอาคารเอนกประสงค์หมู่บ้าน หมู่ 2				300,000		ปรับปรุงอาคารเอนกประสงค์จำนวน 1 หลัง	หมู่บ้านมีอาคารสถานที่เก็บสิ่งของที่ดีขึ้น	กองช่าง
32	โครงการปรับปรุงสนามกีฬาโรงเรียนบ้านต้าคอนมูลเป็นลานกีฬาประจำหมู่บ้าน หมู่ 2	เพื่อใช้เป็นสถานที่ออกกำลังกายของประชาชน	ปรับปรุงสนามกีฬาโรงเรียนบ้านต้าคอนมูลเป็นลานกีฬาประจำหมู่บ้าน หมู่ 2				300,000		ประชาชนมีสุขภาพร่างกายที่แข็งแรง	อัตราการเจ็บป่วยน้อยลง ประชาชนมีสุขภาพที่ดีขึ้น	กองช่าง
33	โครงการก่อสร้างฝายน้ำล้นด้านข้างร้านกึ่งเฝ้าริมอิง หมู่ 2	เพื่อช่วยชลอและกักเก็บน้ำไว้ใช้ในช่วงฤดูแล้ง	ก่อสร้างฝายน้ำล้นด้านข้างร้านกึ่งเฝ้าริมอิง หมู่ 2					300,000	ฝายน้ำล้นจำนวน 1 จุด	เกษตรกรมีน้ำไว้ใช้ในช่วงฤดูแล้งเพิ่มมากขึ้น	กองช่าง
34	โครงการก่อสร้างฝายกั้นลำน้ำแม่อิง หมู่ 2	เพื่อช่วยชลอและกักเก็บน้ำไว้ใช้ในช่วงฤดูแล้ง	ก่อสร้างฝายกั้นลำน้ำแม่อิง หมู่ 2					300,000	ฝายน้ำล้นจำนวน 1 จุด	เกษตรกรมีน้ำไว้ใช้ในช่วงฤดูแล้งเพิ่มมากขึ้น	กองช่าง
35	โครงการปรับปรุงระบบประปาในหมู่บ้าน หมู่ 2	เพื่อให้ประชาชนมีน้ำสะอาดไว้อุปโภค-บริโภค	ปรับปรุงระบบประปาในหมู่บ้าน หมู่ 2				300,000		ร้อยละ 90 มีน้ำสะอาดสำหรับการอุปโภค-บริโภคที่ดีขึ้น	ประชาชนมีน้ำสะอาดไว้อุปโภค-บริโภคอย่างเพียงพอ	กองช่าง

ที่	โครงการ/กิจกรรม	วัตถุประสงค์	เป้าหมาย (ผลผลิตของโครงการ)	งบประมาณและที่ผ่านมา					ตัวชี้วัด (KPI)	ผลที่คาดว่าจะได้รับ	หน่วยงาน รับผิดชอบหลัก
				2566	2567	2568	2569	2570			
36	โครงการปรับปรุงระบบประปาในหมู่บ้าน หมู่ 3	เพื่อให้ประชาชนมีน้ำสะอาดไว้อุปโภค-บริโภค	ปรับปรุงระบบประปาในหมู่บ้าน หมู่ 3	450,000					ร้อยละ 90 มีน้ำสะอาดสำหรับการอุปโภค-บริโภคที่ดีขึ้น	ประชาชนมีน้ำสะอาดไว้อุปโภค-บริโภคอย่างเพียงพอ	กองช่าง
37	โครงการก่อสร้างผนังกันดิน/กันน้ำหลังบ้านนางวิไลย์ อื่นแก้ว หมู่ 3	เพื่อป้องกันน้ำกัดเซาะตลิ่งพังทลาย	ก่อสร้างผนังกันดิน/กันน้ำ กว้าง 4 เมตร ยาว 50 เมตร	300,000					ผนังกันดิน/กันน้ำ จำนวน 1 จุด	ลดปัญหาตลิ่งพังทลาย	กองช่าง
38	โครงการก่อสร้างผนังกันดิน/กันน้ำหลังบ้านนายอินจันทร์ ใหญ่วงศ์ หมู่ 3	เพื่อป้องกันน้ำกัดเซาะตลิ่งพังทลาย	ก่อสร้างผนังกันดิน/กันน้ำ กว้าง 4 เมตร ยาว 30 เมตร	300,000					ผนังกันดิน/กันน้ำ จำนวน 1 จุด	ลดปัญหาตลิ่งพังทลาย	กองช่าง
39	โครงการก่อสร้างผนังกันดิน/กันน้ำบริเวณรอบวัดตำปาลาน หมู่ 3	เพื่อป้องกันน้ำกัดเซาะตลิ่งพังทลาย	ก่อสร้างผนังกันดิน/กันน้ำ กว้าง 4 เมตร ยาว 50 เมตร		300,000				ผนังกันดิน/กันน้ำ จำนวน 1 จุด	ลดปัญหาตลิ่งพังทลาย	กองช่าง
40	โครงการปรับปรุงระบบเสียงตามสายภายในหมู่บ้าน หมู่ 3	เพื่อประชาสัมพันธ์ข่าวสารต่างๆ ให้ประชาชนทราบ	ปรับปรุงระบบเสียงตามสายภายในหมู่บ้าน หมู่ 3		150,000				ปรับปรุงระบบเสียงตามสาย หมู่ 3	ประชาชนสามารถได้รับรู้ข่าวสารได้ชัดเจนรวดเร็ว เพิ่มขึ้น	กองแผน

ที่	โครงการ/กิจกรรม	วัตถุประสงค์	เป้าหมาย (ผลผลิตของโครงการ)	งบประมาณและที่ผ่านมา					ตัวชี้วัด (KPI)	ผลที่คาดว่าจะได้รับ	หน่วยงาน รับผิดชอบหลัก
				2566	2567	2568	2569	2570			
41	โครงการก่อสร้างถนน คสล.การเกษตรข้างบ้านนายทองมี เกษรพันธ์ หมู่ 3	เพื่อให้เกษตรกรได้รับความสะดวกสบายในการขนผลผลิตทางการเกษตร	ก่อสร้างถนน คสล.กว้าง 4 เมตร ยาว 50 เมตร			150,000			ถนน คสล. จำนวน 1 สาย	ประชาชนได้รับความปลอดภัยและการขนถ่ายสินค้าการเกษตรเร็วขึ้น	กองช่าง
42	โครงการก่อสร้างพนังกั้นดิน/กั้นน้ำบ้านนายสุรพล มะลิ หมู่ 3	เพื่อป้องกันน้ำกัดเซาะตลิ่งพังทลาย	ก่อสร้างพนังกั้นดิน/กั้นน้ำกว้าง 4 เมตร ยาว 30 เมตร				300,000		พนังกั้นดิน/กั้นน้ำ จำนวน 1 จุด	ลดปัญหาตลิ่งพังทลาย	กองช่าง
43	โครงการก่อสร้างพนังกั้นดิน/กั้นน้ำบ้านนายสำรองหอมหวาน หมู่ 3	เพื่อป้องกันน้ำกัดเซาะตลิ่งพังทลาย	ก่อสร้างพนังกั้นดิน/กั้นน้ำกว้าง 4 เมตร ยาว 30 เมตร				300,000		พนังกั้นดิน/กั้นน้ำ จำนวน 1 จุด	ลดปัญหาตลิ่งพังทลาย	กองช่าง
44	โครงการซ่อมแซมปรับปรุงศาลาหมู่บ้านโฮมโฮมสายโบสถ์ หมู่ 3	เพื่อป้องกันน้ำกัดเซาะตลิ่งพังทลาย	ซ่อมแซมปรับปรุงศาลาหมู่บ้านโฮมโฮมสายโบสถ์ หมู่ 3					200,000	ศาลาหมู่บ้านโฮมโฮม จำนวน 1 จุด	ลดปัญหาตลิ่งพังทลาย	กองช่าง
45	โครงการปรับปรุงระบบประปาหมู่บ้านพร้อมชุดเจาะและติดตั้งอุปกรณ์ หมู่ 4	เพื่อให้ประชาชนในหมู่บ้านมีน้ำใช้อุปโภค-บริโภค	ปรับปรุงระบบประปาหมู่บ้านพร้อมชุดเจาะและติดตั้งอุปกรณ์ หมู่ 4	800,000					ประชาชนร้อยละ 90 มีน้ำสะอาดสำหรับการอุปโภค-บริโภคที่ดีขึ้น	ประชาชนมีน้ำไว้ใช้อย่างเพียงพอและทั่วถึง	กองช่าง

ที่	โครงการ/กิจกรรม	วัตถุประสงค์	เป้าหมาย (ผลผลิตของโครงการ)	งบประมาณและที่ผ่านมา					ตัวชี้วัด (KPI)	ผลที่คาดว่าจะได้รับ	หน่วยงาน รับผิดชอบหลัก	
				2566	2567	2568	2569	2570				
46	โครงการก่อสร้าง พังกั้นดิน/กั้นน้ำ บ้านนายสุทัศน์ คำโค ถึงบ้าน นายสมพงษ์ ใหญ่วงศ์ หมู่ 4	เพื่อป้องกันน้ำกัด เซาะตลิ่งพังทลาย	ก่อสร้างพังกั้นดิน/กั้นน้ำ สูง 1.50 เมตร ยาว 1000 เมตร จุดที่ 1 ยาว 100 จุดที่ 6 ยาว 100 จุดที่ 2 ยาว 100 จุดที่ 7 ยาว 100 จุดที่ 3 ยาว 100 จุดที่ 8 ยาว 100 จุดที่ 4 ยาว 100 จุดที่ 9 ยาว 100 จุดที่ 5 ยาว 100 จุดที่ 10 ยาว 100	800,000						พังกั้นดิน/กั้นน้ำ จำนวน 10 จุด	ลดปัญหาตลิ่ง พังทลาย	กองช่าง
47	โครงการก่อสร้าง ถนน คสล.บ้านนาย สุทัศน์ คำโค หมู่ 4	เพื่อให้ประชาชน ได้รับความ สะดวกสบายในการ สัญจร	ถนน คสล.กว้าง 4 เมตร ยาว 200 เมตร หนา 0.15 เมตร	480,000						ถนน คสล.จำนวน 1 สาย	ประชาชนได้รับความ ปลอดภัยเพิ่มขึ้นและ การเกิดอุบัติเหตุลดลง	กองช่าง
48	โครงการก่อสร้าง รางระบายน้ำพร้อม ฝาบปิด ภายใน หมู่บ้าน หมู่ 4	เพื่อป้องกันน้ำท่วม ขังในหมู่บ้าน	ก่อสร้างรางระบายน้ำพร้อมฝาบปิด กว้าง 0.60 เมตร หนา 0.10 เมตร ยาว 200 เมตร	300,000						รางระบายน้ำ จำนวน 1 จุด	ลดปัญหาน้ำท่วมขัง ในหมู่บ้าน	กองช่าง
49	โครงการปรับปรุง ห้องเก็บของใน หมู่บ้าน หมู่ 4	เพื่อใช้เก็บเก็บ สิ่งของภายใน หมู่บ้าน	ปรับปรุงห้องเก็บของ อาคาร เอนกประสงค์หมู่บ้าน หมู่ 4	300,000						ปรับปรุงห้องเก็บ ของ อาคาร เอนกประสงค์ จำนวน 1 หลัง	หมู่บ้านมีอาคาร สถานที่เก็บสิ่งของ ที่ดีขึ้น	กองช่าง
50	โครงการก่อสร้าง ถนน คสล.ภายใน หมู่บ้าน หมู่ 4	เพื่อให้ประชาชน ได้รับความ สะดวกสบายในการ สัญจร	ถนน คสล.กว้าง 4 เมตร ยาว 60 เมตร หนา 0.15 เมตร	150,000						ถนน คสล.จำนวน 1 สาย	ประชาชนได้รับความ ปลอดภัยเพิ่มขึ้นและ การเกิดอุบัติเหตุลดลง	กองช่าง

ที่	โครงการ/กิจกรรม	วัตถุประสงค์	เป้าหมาย (ผลผลิตของโครงการ)	งบประมาณและที่ผ่านมา					ตัวชี้วัด (KPI)	ผลที่คาดว่าจะได้รับ	หน่วยงาน รับผิดชอบหลัก
				2566	2567	2568	2569	2570			
51	โครงการก่อสร้าง พนังกั้นดิน/กั้นน้ำ ข้างฝายหมู่บ้าน 1 จุด หมู่ 4	เพื่อป้องกันน้ำกัด เซาะตลิ่งพังทลาย	ก่อสร้างพนังกั้นดิน/กั้นน้ำ กว้าง 8 เมตร หนา 2 เมตร ลึก 2 เมตร		300,000				พนังกั้นดิน/กั้นน้ำ จำนวน 1 จุด	ลดปัญหาตลิ่ง พังทลาย	กองช่าง
52	โครงการก่อสร้าง พนังกั้นดิน/กั้นน้ำ ข้างบ้านนายสุทัศน์ คำโค หมู่ 4	เพื่อป้องกันน้ำกัด เซาะตลิ่งพังทลาย	ก่อสร้างพนังกั้นดิน/กั้นน้ำ หนา 0.15 เมตร ลึก 2 เมตร ยาว 30 เมตร		300,000				พนังกั้นดิน/กั้นน้ำ จำนวน 1 จุด	ลดปัญหาตลิ่ง พังทลาย	กองช่าง
53	โครงการก่อสร้าง พนังกั้นดิน/กั้นน้ำ ข้างบ้านนายบุญส่ง นามเมือง หมู่ 4	เพื่อป้องกันน้ำกัด เซาะตลิ่งพังทลาย	ก่อสร้างพนังกั้นดิน/กั้นน้ำ หนา 0.15 เมตร ลึก 2 เมตร ยาว 30 เมตร		300,000				พนังกั้นดิน/กั้นน้ำ จำนวน 1 จุด	ลดปัญหาตลิ่ง พังทลาย	กองช่าง
54	โครงการก่อสร้าง พนังกั้นดิน/กั้นน้ำ ข้างบ้าน นางจิ้น ปุกถ้ำ หมู่ 4	เพื่อป้องกันน้ำกัด เซาะตลิ่งพังทลาย	ก่อสร้างพนังกั้นดิน/กั้นน้ำ หนา 0.15 เมตร ลึก 2 เมตร ยาว 30 เมตร		300,000				พนังกั้นดิน/กั้นน้ำ จำนวน 1 จุด	ลดปัญหาตลิ่ง พังทลาย	กองช่าง
55	โครงการก่อสร้าง พนังกั้นดิน/กั้นน้ำ ข้างบ้าน นายอุดม ไชยยา หมู่ 4	เพื่อป้องกันน้ำกัด เซาะตลิ่งพังทลาย	ก่อสร้างพนังกั้นดิน/กั้นน้ำ หนา 0.15 เมตร ลึก 2 เมตร ยาว 30 เมตร		300,000				พนังกั้นดิน/กั้นน้ำ จำนวน 1 จุด	ลดปัญหาตลิ่ง พังทลาย	กองช่าง

ที่	โครงการ/กิจกรรม	วัตถุประสงค์	เป้าหมาย (ผลผลิตของโครงการ)	งบประมาณและที่ผ่านมา					ตัวชี้วัด (KPI)	ผลที่คาดว่าจะได้รับ	หน่วยงาน รับผิดชอบหลัก
				2566	2567	2568	2569	2570			
56	โครงการก่อสร้าง พังกั้นดิน/กั้นน้ำ ข้างบ้านนายบัว ใจ หลัก หมู่ 4	เพื่อป้องกันน้ำกัด เซาะตลิ่งพังทลาย	ก่อสร้างพังกั้นดิน/กั้นน้ำ หนา 0.15 เมตร ลึก 2 เมตร ยาว 30 เมตร		300,000				พังกั้นดิน/กั้นน้ำ จำนวน 1 จุด	ลดปัญหาตลิ่ง พังทลาย	กองช่าง
57	โครงการก่อสร้าง พังกั้นดิน/กั้นน้ำ ข้างบ้านนางจิราพร ประชุมของ หมู่ 4	เพื่อป้องกันน้ำกัด เซาะตลิ่งพังทลาย	ก่อสร้างพังกั้นดิน/กั้นน้ำ หนา 0.15 เมตร ลึก 2 เมตร ยาว 30 เมตร		300,000				พังกั้นดิน/กั้นน้ำ จำนวน 1 จุด	ลดปัญหาตลิ่ง พังทลาย	กองช่าง
58	โครงการก่อสร้าง พังกั้นดิน/กั้นน้ำ ข้างบ้านนาย สมบูรณ์ เมืองซ้อ หมู่ 4	เพื่อป้องกันน้ำกัด เซาะตลิ่งพังทลาย	ก่อสร้างพังกั้นดิน/กั้นน้ำ หนา 0.15 เมตร ลึก 2 เมตร ยาว 30 เมตร		300,000				พังกั้นดิน/กั้นน้ำ จำนวน 1 จุด	ลดปัญหาตลิ่ง พังทลาย	กองช่าง
59	โครงการก่อสร้าง ถนน คสล.ข้าง หอพักเขื่อนจิตร หมู่ 4	เพื่อให้ประชาชน ได้รับความ สะดวกสบายในการ สัญจร	ถนน คสล.กว้าง 4 เมตร ยาว 50 เมตร หนา 0.15 เมตร		150,000				ถนน คสล. จำนวน 1 สาย	ประชาชนได้รับความ ปลอดภัยเพิ่มขึ้นและ การเกิดอุบัติเหตุลดลง	กองช่าง
60	โครงการก่อสร้าง ถนน คสล. ซอย บ้านนายโดด หมู่ 4	เพื่อให้ประชาชน ได้รับความ สะดวกสบายในการ สัญจร	ถนน คสล.กว้าง 4 เมตร ยาว 50 เมตร หนา 0.15 เมตร		150,000				ถนน คสล. จำนวน 1 สาย	ประชาชนได้รับความ ปลอดภัยเพิ่มขึ้นและ การเกิดอุบัติเหตุลดลง	กองช่าง

ที่	โครงการ/กิจกรรม	วัตถุประสงค์	เป้าหมาย (ผลผลิตของโครงการ)	งบประมาณและที่ผ่านมา					ตัวชี้วัด (KPI)	ผลที่คาดว่าจะได้รับ	หน่วยงาน รับผิดชอบหลัก
				2566	2567	2568	2569	2570			
61	โครงการติดตั้งไฟ สาธารณะโดยแผงโซลาร์ เซลล์หมู่บ้าน จำนวน 2 จุด หมู่ 4	เพื่อให้ประชาชน สัญจร ไป-มาในเวลา กลางคืน ได้รับความ ปลอดภัย	ติดตั้งไฟสาธารณะ โดยแผงโซลาร์เซลล์ หมู่บ้าน จำนวน 2 จุด			50,000			แผง โซลาร์เซลล์ จำนวน 2 จุด	ประชาชนได้รับความ ปลอดภัยเพิ่มขึ้นและการ เกิดอุบัติเหตุลดลง	กองช่าง
62	โครงการขุดลอก ระบายน้ำข้างถนนสาย 1127 หมู่ 4 เชื่อมหมู่ 5	เพื่อป้องกันน้ำท่วม ขังในหมู่บ้าน	ขุดลอกระบายน้ำข้างถนนสาย 1127 หมู่ 4 เชื่อมหมู่ 5 กว้าง 4 เมตร ยาว 400 เมตร			100,000			ขุดลอกข้างถนน สาย 1127	สามารถระบายทางน้ำได้ เร็วขึ้นปัญหาน้ำท่วมขัง ในหมู่บ้านลดลง	กองช่าง
63	โครงการปรับปรุงระบบ เสียงตามสายภายใน หมู่บ้านหมู่ 4	เพื่อประชาสัมพันธ์ ข่าวสารต่างๆให้ ประชาชนทราบ	โครงการปรับปรุงระบบเสียงตามสาย ภายในหมู่บ้าน หมู่ 4			150,000			ปรับปรุงระบบ เสียงตามสาย หมู่ 4	ประชาชนสามารถได้รับรู้ ข่าวสารได้ชัดเจน รวดเร็ว เพิ่มขึ้น	กองแผน
64	โครงการปรับปรุงศาลา เอนกประสงค์ หมู่บ้าน หมู่ 4	เพื่อปรับปรุง/ ซ่อมแซมสิ่งชำรุด เสียหายให้ดีขึ้น	ปรับปรุงศาลาเอนกประสงค์ หมู่บ้าน หมู่ 4					80,000	ปรับปรุงศาลา เอนกประสงค์ จำนวน 1 หลัง	ประชาชนที่มาใช้สถานที่ ได้รับความปลอดภัย เพิ่มขึ้น	กองช่าง
65	โครงการก่อสร้างเมรุมาศ ระบบไฟฟ้าป่าสุสาน หมู่ 2 3 4	เพื่อให้หมู่บ้านมีที่ ฌาปนกิจที่ดีขึ้น	ก่อสร้างเมรุมาศระบบไฟฟ้าป่าสุสาน หมู่ 2 3 4			900,000			เมรุมาศระบบ ไฟฟ้าป่าสุสาน จำนวน 1 เตา	หมู่บ้านมีที่ฌาปนกิจที่ได้ มาตรฐานยิ่งขึ้น	กองช่าง
66	โครงการก่อสร้างผนังกัน ดิน/กันน้ำบ้านนายชูจิตร เพียรการ หมู่ 5	เพื่อป้องกันน้ำกัด เซาะตลิ่งพังทลาย	ก่อสร้างผนังกันดิน/กันน้ำ กว้าง 0.20 เมตร หนา 0.15 เมตร ลึก 1.5 เมตร ยาว 15 เมตร	100,000					ผนังกันดิน/กันน้ำ จำนวน 1 จุด	ลดปัญหาตลิ่งพังทลาย	กองช่าง
67	โครงการก่อสร้างผนังกัน ดิน/กันน้ำบ้านนางศรี แพร ตำหนักที่ หมู่ 5	เพื่อป้องกันน้ำกัด เซาะตลิ่งพังทลาย	ก่อสร้างผนังกันดิน/กันน้ำ กว้าง 0.20 เมตร หนา 0.15 เมตร ลึก 1.5 เมตร ยาว 30 เมตร	300,000					ผนังกันดิน/กันน้ำ จำนวน 1 จุด	ลดปัญหาตลิ่งพังทลาย	กองช่าง



ที่	โครงการ/กิจกรรม	วัตถุประสงค์	เป้าหมาย (ผลผลิตของโครงการ)	งบประมาณและที่ผ่านมา					ตัวชี้วัด (KPI)	ผลที่คาดว่าจะได้รับ	หน่วยงาน รับผิดชอบหลัก
				2566	2567	2568	2569	2570			
68	โครงการก่อสร้างถนน คสล.ซอย 2 บ้านนายพิเชษฐ์ อ้อยบำรุง พร้อมถมดินไหล่ทาง หมู่ 5	เพื่อให้ประชาชนได้รับความสะดวกสบายในการสัญจร	ถนน คสล.กว้าง 3 เมตร ยาว 80 เมตร หนา 0.15 เมตร	150,000					ถนน คสล. จำนวน 1 สาย	ประชาชนได้รับความปลอดภัยเพิ่มขึ้นและการเกิดอุบัติเหตุลดลง	กองช่าง
69	โครงการก่อสร้างถนน คสล. บ้านนางสุกัญญา อิงอร พร้อมถมดินไหล่ทาง หมู่ 5	เพื่อให้ประชาชนได้รับความสะดวกสบายในการสัญจร	ถนน คสล.กว้าง 3 เมตร ยาว 80 เมตร หนา 0.15 เมตร	150,000					ถนน คสล. จำนวน 1 สาย	ประชาชนได้รับความปลอดภัยเพิ่มขึ้นและการเกิดอุบัติเหตุลดลง	กองช่าง
70	โครงการก่อสร้างรางระบายน้ำพร้อมฝักปิด ภายใน หมู่บ้าน ช่วงที่ 1 หมู่ 5	เพื่อป้องกันน้ำท่วมขังในหมู่บ้าน	ก่อสร้างรางระบายน้ำพร้อมฝักปิด ช่วงที่ 1 เริ่มที่อ่านหนังสือพิมพ์ หมู่บ้าน สิ้นสุด สะพาน ซอย 2 ท่อระบายน้ำขนาด 8" บ่อพัก 2 จุด ลึก 0.40 เมตร ยาว 70 เมตร	200,000					รางระบายน้ำ จำนวน 1 จุด	ลดปัญหาน้ำท่วมขังในหมู่บ้าน	กองช่าง
71	โครงการก่อสร้างรางระบายน้ำพร้อมฝักปิด ภายใน หมู่บ้าน ช่วงที่ 2 หมู่ 5	เพื่อป้องกันน้ำท่วมขังในหมู่บ้าน	ก่อสร้างรางระบายน้ำพร้อมฝักปิด ช่วงที่ 2 เริ่มหน้าบ้านนายประชด รวดเร็ว สิ้นสุด หน้าบ้านนายประเสริฐ กันทะไชย ท่อระบายน้ำขนาด 8" บ่อพัก 2 จุด ลึก 0.40 เมตร ยาว 70 เมตร	200,000					รางระบายน้ำ จำนวน 1 จุด	ลดปัญหาน้ำท่วมขังในหมู่บ้าน	กองช่าง

ที่	โครงการ/กิจกรรม	วัตถุประสงค์	เป้าหมาย (ผลผลิตของโครงการ)	งบประมาณและที่ผ่านมา					ตัวชี้วัด (KPI)	ผลที่คาดว่าจะได้รับ	หน่วยงาน รับผิดชอบหลัก
				2566	2567	2568	2569	2570			
72	โครงการก่อสร้างฝายน้ำล้น(สายต่ำเหล่า) หลังบ้าน อ.สมควรวัดใจ หมู่ 5	เพื่อช่วยชลอและกักเก็บน้ำไว้ใช้ในฤดูแล้ง	ก่อสร้างฝายน้ำล้น (สายต่ำเหล่า) หลังบ้าน อ.สมควรวัดใจ กว้าง 6 เมตร ยาว 8 เมตร ลึก 2.50 เมตร หมู่ 5	500,000					ฝายน้ำล้น จำนวน 1 จุด	เกษตรกรมีน้ำไว้ใช้ในช่วงฤดูแล้งเพิ่มมากขึ้น	กองช่าง
73	โครงการปรับปรุงฝายกั้นน้ำสายทุ่งหลวงหน้าสวน นายวันชัย อินยศ หมู่ 5	เพื่อช่วยชลอและกักเก็บน้ำไว้ใช้ในฤดูแล้ง	ปรับปรุงฝายกั้นน้ำสายทุ่งหลวงหน้าสวน นายวันชัย อินยศ หมู่ 5 กว้าง 4 เมตร ยาว 60 เมตร ลึก 1.50 เมตร หมู่ 5		200,000				ฝายน้ำล้น จำนวน 1 จุด	เกษตรกรมีน้ำไว้ใช้ในช่วงฤดูแล้งเพิ่มมากขึ้น	กองช่าง
74	โครงการจัดซื้อท่อระบายน้ำบ้านนายสมพงษ์ ประชุมของและนายอุดม สมวัน หมู่ 5	เพื่อป้องกันน้ำท่วมขังในหมู่บ้าน	ท่อระบายน้ำขนาด 8” บ่อพัก 3 จุด ยาว 50 เมตร		150,000				ท่อระบายน้ำ จำนวน 1 จุด	ลดปัญหาน้ำท่วมขังในหมู่บ้าน	กองช่าง
75	โครงการก่อสร้างรางระบายน้ำ บ้านนางสวนเหมียงหอม และบ้านนางศิริคำ หมู่ 5	เพื่อป้องกันน้ำท่วมขังในหมู่บ้าน	รางระบายน้ำกว้าง 0.45 เมตร ลึก 0.60 เมตร ยาว 200 เมตร		500,000				รางระบายน้ำ จำนวน 1 จุด	ลดปัญหาน้ำท่วมขังในหมู่บ้าน	กองช่าง
76	โครงการก่อสร้างรางระบายน้ำ บ้านนายศิริพงษ์ โพธิ์คำ หมู่ 5	เพื่อป้องกันน้ำท่วมขังในหมู่บ้าน	ท่อระบายน้ำขนาด 8” บ่อพัก 1 จุด ยาว 100 เมตร		280,000				ท่อระบายน้ำ จำนวน 1 จุด	ลดปัญหาน้ำท่วมขังในหมู่บ้าน	กองช่าง

ที่	โครงการ/กิจกรรม	วัตถุประสงค์	เป้าหมาย (ผลผลิตของโครงการ)	งบประมาณและที่ผ่านมา					ตัวชี้วัด (KPI)	ผลที่คาดว่าจะได้รับ	หน่วยงาน รับผิดชอบหลัก	
				2566	2567	2568	2569	2570				
77	โครงการก่อสร้าง ศาลาหมู่บ้าน กลางบ้านช่วงบ้าน นายไว ไชยา ถึง บ้านนายศรีทน รวดเร็ว หมู่ 5	เพื่อป้องกันน้ำกัด เซาะตลิ่งพังทลาย	ก่อสร้างศาลาหมู่บ้าน กลางบ้านช่วงบ้านนายไว ไชยา ถึง บ้านนายศรีทน รวดเร็ว กว้าง 2.50 เมตร ลึก 1 เมตร ยาว 300 เมตร หมู่ 5		600,000					ศาลาหมู่บ้าน จำนวน 1 จุด	ลดปัญหาตลิ่ง พังทลาย	กองช่าง
78	โครงการก่อสร้าง ศาลาหมู่บ้าน ทุ่งธาตุ หมู่ 5	เพื่อป้องกันน้ำกัด เซาะตลิ่งพังทลาย	ก่อสร้างศาลาหมู่บ้าน ทุ่งธาตุ กว้าง 1.20 เมตร ลึก 0.80 เมตร ยาว 300 เมตร หมู่ 5			600,000				ศาลาหมู่บ้าน จำนวน 1 จุด	ลดปัญหาตลิ่ง พังทลาย	กองช่าง
79	โครงการก่อสร้าง ถนน คสล.สายทุ่ง หลวง พร้อมถมดิน ไหล่ทาง หมู่ 5	เพื่อให้เกษตรกร ได้รับความ สะดวกสบายในการ ขนผลผลิตทาง การเกษตร	ถนน คสล.กว้าง 3.50 เมตร ยาว 300 เมตร หนา 0.80 เมตร			600,000				ถนน คสล.จำนวน 1 สาย	ประชาชนได้รับความ ปลอดภัยและการขน ถ่ายสินค้าการเกษตรได้ รวดเร็วขึ้น	กองช่าง
80	โครงการติดตั้งไฟ กิ่งภายในหมู่บ้าน หมู่ 5	เพื่อให้ประชาชน สัญจรไป-มาใน เวลากลางคืนได้รับ ความปลอดภัย	ติดตั้งไฟกิ่งภายในหมู่บ้าน จำนวน 100 จุด			500,000				ไฟกิ่ง จำนวน 100 จุด	ประชาชนได้รับความ ปลอดภัยเพิ่มขึ้นและ การเกิดอุบัติเหตุลดลง	กองช่าง
81	โครงการปรับปรุง ถนนลาดยางภายใน หมู่บ้านทุกซอย หมู่ 5	เพื่อให้ประชาชน ได้รับความ สะดวกสบายในการ สัญจร	ถนน คสล.กว้าง 3 เมตร ยาว 1000 เมตร หนา 0.15 เมตร				300,000			ถนน ลาดยาง จำนวน 1 สาย	ประชาชนได้รับความ ปลอดภัยเพิ่มขึ้นและ การเกิดอุบัติเหตุลดลง	กองช่าง

ที่	โครงการ/กิจกรรม	วัตถุประสงค์	เป้าหมาย (ผลผลิตของโครงการ)	งบประมาณและที่ผ่านมา					ตัวชี้วัด (KPI)	ผลที่คาดว่าจะได้รับ	หน่วยงาน รับผิดชอบหลัก
				2566	2567	2568	2569	2570			
82	โครงการปรับปรุงขยายสะพานในหมู่บ้าน หมู่ 5	เพื่อให้ประชาชนได้รับความสะดวกสบายในการสัญจร	ขนาดกว้าง 3 เมตร ยาว 50 เมตร หนา 0.15 เมตร				300,000		สะพาน จำนวน 1 จุด	ประชาชนได้รับความปลอดภัยเพิ่มขึ้นและการเกิดอุบัติเหตุลดลง	กองช่าง
83	โครงการปรับปรุงซ่อมแซมฝายลำน้ำแม่คำ	เพื่อซ่อมแซมฝายเก่าที่ชำรุดทรุดโทรม	ปรับปรุง/ซ่อมแซมฝาย จำนวน 6 ฝาย				400,000		ฝาย จำนวน 6 ฝาย	สามารถกักเก็บน้ำไว้ใช้ได้มากขึ้น	กองช่าง
84	โครงการติดตั้งเครื่องสูบน้ำด้วยระบบพลังงานไฟฟ้าลำน้ำแม่อิง-ลำน้ำแม่คำ - ฝายบ้านนายพรพิทักษ์เหมียงหอม หมู่ 5	เพื่อให้เกษตรกรมีน้ำไว้ใช้ในการเกษตรช่วงฤดูแล้ง	ท่อส่งน้ำขนาด 12 ”				500,000		เกษตรกรร้อยละ 80 มีน้ำใช้ในการเกษตรช่วงฤดูแล้ง	เกษตรกรมีน้ำไว้ใช้เพียงพอในการทำเกษตรช่วงฤดูแล้ง	กองช่าง
85	โครงการก่อสร้างถนนคสล.เพื่อการเกษตรบ้านนางสงวน กองวงศ์-นายจิตต์ ท้าวงาน หมู่ 5	เพื่อให้เกษตรกรได้รับความสะดวกสบายในการขนผลผลิตทางการเกษตร	ถนน คสล.กว้าง 3.50 เมตร ยาว 200 เมตร หนา 0.50 เมตร					400,000	ถนน คสล.จำนวน 1 สาย	ประชาชนได้รับความปลอดภัยและการขนถ่ายสินค้าการเกษตรได้รวดเร็วขึ้น	กองช่าง
86	โครงการก่อสร้างถนนคสล.สายทุ่งหลวง หมู่ 5	เพื่อให้เกษตรกรได้รับความสะดวกสบายในการขนผลผลิตทางการเกษตร	ถนน คสล.กว้าง 4 เมตร ยาว 400 เมตร หนา 0.50 เมตร					900,000	ถนน คสล.จำนวน 1 สาย	ประชาชนได้รับความปลอดภัยและการขนถ่ายสินค้าการเกษตรได้รวดเร็วขึ้น	กองช่าง

ที่	โครงการ/กิจกรรม	วัตถุประสงค์	เป้าหมาย (ผลผลิตของโครงการ)	งบประมาณและที่ผ่านมา					ตัวชี้วัด (KPI)	ผลที่คาดว่าจะได้รับ	หน่วยงาน รับผิดชอบหลัก
				2566	2567	2568	2569	2570			
87	โครงการก่อสร้างถนน คสล.สายอ่อนจีลัน หมู่ 5	เพื่อให้เกษตรกรได้รับความสะดวกสบายในการขนผลผลิตทางการเกษตร	ถนน คสล.กว้าง 4 เมตร ยาว 300 เมตร หนา 0.50 เมตร					700,000	ถนน คสล.จำนวน 1 สาย	ประชาชนได้รับความปลอดภัยและการขนถ่ายสินค้าการเกษตรได้รวดเร็วขึ้น	กองช่าง
88	โครงการปรับปรุงระบบประปาในหมู่บ้าน หมู่ 5	เพื่อปรับปรุงระบบประปาให้ดีขึ้น	ปรับปรุงระบบประปาในหมู่บ้าน หมู่ 5					500,000	ปรับปรุงระบบประปาในหมู่บ้านจำนวน 1 แห่ง	ประชาชนได้ใช้น้ำอย่างเพียงพอและทั่วถึง	กองช่าง
89	โครงการปรับปรุงเสียงตามสายหมู่บ้าน หมู่ 5	เพื่อประชาสัมพันธ์ข่าวสารต่างๆให้ประชาชนทราบ	ปรับปรุงระบบเสียงตามสายภายในหมู่บ้านใหม่ หมู่ 5		150,000				ปรับปรุงเครื่องกระจายเสียงตามสายในหมู่บ้าน	ประชาชนสามารถได้รับรู้ข่าวสารได้ชัดเจนรวดเร็ว เพิ่มขึ้น	กองแผน
90	โครงการปรับปรุงระบบประปาหมู่บ้าน หมู่ 6	เพื่อปรับปรุงระบบประปาให้ดีขึ้น	ปรับปรุงระบบประปาในหมู่บ้านท่อ PVC ขนาด 2 นิ้ว พร้อมอุปกรณ์ ยาว 3500 เมตร หมู่ 6	350,000					ปรับปรุงระบบประปาในหมู่บ้านจำนวน 1 แห่ง	ประชาชนได้ใช้น้ำอย่างเพียงพอและทั่วถึง	กองช่าง
91	โครงการวางระบายน้ำถนนค้ำม่อน-บ้านห้วยทรายคำ หมู่ 6	เพื่อป้องกันน้ำท่วมขังในหมู่บ้าน	วางระบายน้ำ กว้าง 0.45 เมตร ลึก 0.60 เมตร ยาว 200 เมตร		550,000				วางระบายน้ำจำนวน 1 จุด	ลดปัญหาน้ำท่วมขังในหมู่บ้าน	กองช่าง
92	โครงการก่อสร้างถนน คสล.ซอย 8 หมู่ 6	เพื่อให้ประชาชนได้รับความสะดวกสบายในการสัญจร	ถนน คสล.กว้าง 4 เมตร ยาว 300 เมตร หนา 0.15 เมตร	700,000					ถนน คสล.จำนวน 1 สาย	ประชาชนได้รับความปลอดภัยเพิ่มขึ้นและการเกิดอุบัติเหตุลดลง	กองช่าง

ที่	โครงการ/กิจกรรม	วัตถุประสงค์	เป้าหมาย (ผลผลิตของโครงการ)	งบประมาณและที่ผ่านมา					ตัวชี้วัด (KPI)	ผลที่คาดว่าจะได้รับ	หน่วยงาน รับผิดชอบหลัก
				2566	2567	2568	2569	2570			
93	โครงการก่อสร้าง พังกั้นดิน/กั้นน้ำ บ้านนายพล อ้อยมูล หมู่ 6	เพื่อป้องกันน้ำกัด เซาะตลิ่งพังทลาย	ก่อสร้างพังกั้นดิน/กั้นน้ำ ยาว 200 เมตร	500,000					พังกั้นดิน/กั้นน้ำ จำนวน 1 จุด	ลดปัญหาตลิ่ง พังทลาย	กองช่าง
94	โครงการก่อสร้าง พังกั้นดิน/กั้น น้ำหน้าฝายประชา อาสา หมู่ 6	เพื่อป้องกันน้ำกัด เซาะตลิ่งพังทลาย	ก่อสร้างพังกั้นดิน/กั้นน้ำ ยาว 200 เมตร	500,000					พังกั้นดิน/กั้นน้ำ จำนวน 1 จุด	ลดปัญหาตลิ่ง พังทลาย	กองช่าง
95	โครงการวางระบาย ซอยข้างวัดตำม่อน- ถนนสาย 1127 – เทศบาล-บ้าน นายกรีช นามบ้าน หมู่ 6	เพื่อป้องกันน้ำท่วม ขังในหมู่บ้าน	วางระบายน้ำ กว้าง 80 ซม. ยาว 300 เมตร		840,000				วางระบายน้ำ จำนวน 1 จุด	ลดปัญหาน้ำท่วมขัง ในหมู่บ้าน	กองช่าง
96	โครงการปรับปรุง ฝายน้ำล้นฝาย ประชาอาสา หมู่ 6	เพื่อซ่อมแซมฝาย เก่าที่ชำรุดทรุด โทรม	ปรับปรุง/ซ่อมแซมฝายประชาอาสา		500,000				ฝาย จำนวน 1 ฝาย	สามารถกักเก็บน้ำไว้ ใช้ได้มากขึ้น	กองช่าง
97	โครงการก่อสร้าง วางระบายซอย 5 หมู่ 6	เพื่อป้องกันน้ำท่วม ขังในหมู่บ้าน	วางระบายน้ำ กว้าง 80 ซม. ยาว 300 เมตร		840,000				วางระบายน้ำ จำนวน 1 จุด	ลดปัญหาน้ำท่วมขัง ในหมู่บ้าน	กองช่าง

ที่	โครงการ/กิจกรรม	วัตถุประสงค์	เป้าหมาย (ผลผลิตของโครงการ)	งบประมาณและที่ผ่านมา					ตัวชี้วัด (KPI)	ผลที่คาดว่าจะได้รับ	หน่วยงาน รับผิดชอบหลัก
				2566	2567	2568	2569	2570			
98	โครงการปรับปรุงระบบเสียงตามสายภายในหมู่บ้าน หมู่ 6	เพื่อประชาสัมพันธ์ข่าวสารต่างๆให้ประชาชนทราบ	ปรับปรุงระบบเสียงตามสายภายในหมู่บ้าน หมู่ 6				200,000		ปรับปรุงระบบเสียงตามสาย หมู่ 6	ประชาชนสามารถได้รับรู้ข่าวสารได้ชัดเจนรวดเร็วเพิ่มขึ้น	กองแผน
99	โครงการจัดซื้อหินคลุกพร้อมปรับเกลี่ยถนนสายท่อ	เพื่อให้เกษตรกรได้รับความสะดวกสบายในการขนผลผลิตทางการเกษตร	จัดซื้อหินคลุกพร้อมปรับเกลี่ยถนนสายท่อ หมู่ 6			300,000			ถนนหินคลุก จำนวน 1 สาย	ประชาชนได้รับความปลอดภัยและการขนถ่ายสินค้าการเกษตรได้รวดเร็วขึ้น	กองช่าง
100	โครงการก่อสร้างรางระบายน้ำ	เพื่อป้องกันน้ำท่วมขังในหมู่บ้าน	วางระบายน้ำ กว้าง 80 ซม. ยาว 200 เมตร		500,000				วางระบายน้ำ จำนวน 1 จุด	ลดปัญหาน้ำท่วมขังในหมู่บ้าน	กองช่าง
101	โครงการก่อสร้างถนน คสล.หน้าโบสถ์เชื่อมซอย 5 หมู่ 6	เพื่อให้ประชาชนได้รับความสะดวกสบายในการสัญจร	ก่อสร้างถนน คสล.หน้าโบสถ์เชื่อมซอย 5 หมู่ 6 กว้าง 4 เมตร ยาว 100 เมตร				500,000		ถนน คสล. จำนวน 1 สาย	ประชาชนได้รับความปลอดภัยเพิ่มขึ้นและการเกิดอุบัติเหตุลดลง	กองช่าง
102	โครงการก่อสร้างถนน คสล.พร้อมถมดินไหล่ทางสายทุ่งกลอง หมู่ 7	เพื่อให้ประชาชนได้รับความสะดวกสบายในการสัญจร	ถนน คสล. กว้าง 4 เมตร ยาว 800 เมตร หนา 0.15 เมตร		800,000				ถนน คสล. จำนวน 1 สาย	ประชาชนได้รับความปลอดภัยเพิ่มขึ้นและการเกิดอุบัติเหตุลดลง	กองช่าง
103	โครงการจัดซื้อถังกรองน้ำประปาหมู่บ้านพร้อมถังใส่	เพื่อให้ไว้กักเก็บน้ำในการอุปโภค-บริโภค	จัดซื้อถังกรองน้ำประปาหมู่บ้านพร้อมถังใส่		500,000				ประชาชนร้อยละ 80 มีน้ำไว้ใช้เพียงพอต่อการอุปโภค-บริโภค	ประชาชนได้ใช้น้ำอย่างเพียงพอและทั่วถึง	กองช่าง

ที่	โครงการ/กิจกรรม	วัตถุประสงค์	เป้าหมาย (ผลผลิตของ โครงการ)	งบประมาณและที่ผ่านมา					ตัวชี้วัด (KPI)	ผลที่คาดว่าจะได้รับ	หน่วยงาน รับผิดชอบหลัก
				2566	2567	2568	2569	2570			
104	โครงการขุดเจาะบ่อบาดาลพร้อมวัสดุอุปกรณ์ หมู่ 7	เพื่อให้ประชาชนมีน้ำไว้ใช้เพียงพอต่อการอุปโภค-บริโภค	ขุดเจาะบ่อบาดาลพร้อมวัสดุอุปกรณ์ หมู่ 7	600,000					บ่อบาดาล จำนวน 1 จุด	ประชาชนมีน้ำไว้ใช้อย่างทั่วถึง	กองช่าง/ หน่วยงาน อื่นๆ
105	โครงการซ่อมแซมฝายทุ่งกลองและฝายทุ่งมะโหก หมู่ 7	เพื่อซ่อมแซมฝายเก่าที่ชำรุดทรุดโทรม	ปรับปรุง/ซ่อมแซมฝายทุ่งกลองและฝายทุ่งมะโหก หมู่ 7			500,000			ฝาย จำนวน 2 ฝาย	สามารถกักเก็บน้ำไว้ใช้ได้มากขึ้น	กองช่าง
106	โครงการก่อสร้างรางระบายน้ำพร้อมฝาปิดหน้าบ้านแม่น้อย-บ้านแม่สุข หมู่ 7	เพื่อป้องกันน้ำท่วมขังในหมู่บ้าน	รางระบายน้ำ กว้าง .40 เมตร ยาว 300 เมตร				600,000		รางระบายน้ำ จำนวน 1 จุด	ลดปัญหาน้ำท่วมขังในหมู่บ้าน	กองช่าง
107	โครงการก่อสร้างรางระบายน้ำพร้อมฝาปิดหน้าบ้านแม่ใหม่-นายเทา หมู่ 7	เพื่อป้องกันน้ำท่วมขังในหมู่บ้าน	รางระบายน้ำ กว้าง .40 เมตร ยาว 500 เมตร				700,000		รางระบายน้ำ จำนวน 1 จุด	ลดปัญหาน้ำท่วมขังในหมู่บ้าน	กองช่าง
108	โครงการก่อสร้างรางระบายน้ำพร้อมฝาปิดซอย 8-ซอย 5 (ซอยใน) หมู่ 7	เพื่อป้องกันน้ำท่วมขังในหมู่บ้าน	รางระบายน้ำ กว้าง .40 เมตร ยาว 600 เมตร				800,000		รางระบายน้ำ จำนวน 1 จุด	ลดปัญหาน้ำท่วมขังในหมู่บ้าน	กองช่าง
109	โครงการก่อสร้างพนังกั้นดิน/กั้นน้ำ หลังบ้านนางบรมประชุมของ และหน้าบ้านนายมอย ธรรมไชย หมู่ 7	เพื่อป้องกันน้ำกัดเซาะตลิ่งพังทลาย	ก่อสร้างพนังกั้นดิน/กั้นน้ำ				800,000		พนังกั้นดิน/กั้นน้ำ จำนวน 1 จุด	ลดปัญหาตลิ่งพังทลาย	กองช่าง



ที่	โครงการ/กิจกรรม	วัตถุประสงค์	เป้าหมาย (ผลผลิตของโครงการ)	งบประมาณและที่ผ่านมา					ตัวชี้วัด (KPI)	ผลที่คาดว่าจะได้รับ	หน่วยงาน รับผิดชอบหลัก
				2566	2567	2568	2569	2570			
110	โครงการก่อสร้างวาง ระบายน้ำพร้อมฝาปิด หน้าบ้านดาว-บ้าน เจ็บบ หมู่ 7	เพื่อป้องกันน้ำท่วมขัง ในหมู่บ้าน	วางระบายน้ำ กว้าง .40 เมตร ยาว 300 เมตร				500,000		วางระบายน้ำ จำนวน 1 จุด	ลดปัญหาน้ำท่วมขัง ในหมู่บ้าน	กองช่าง
111	โครงการจัดซื้อหิน คลุกพร้อมปรับเกลี่ย ถนนซอยบ้าน โกชัน-ฝายต้น ตะเคียนคู่ หมู่ 7	เพื่อให้เกษตรกรได้รับ ความสะดวก สบายในการขนส่งผลผลิต ทางการเกษตร	จัดซื้อหินคลุกพร้อมปรับ เกลี่ยถนนซอยบ้าน โกชัน-ฝาย ต้นตะเคียนคู่ กว้าง 5 เมตร ยาว 300 เมตร					500,000	ถนน จำนวน 1 สาย	ประชาชนได้รับความ ปลอดภัยเพิ่มขึ้นและ การเกิดอุบัติเหตุลดลง	กองช่าง
112	โครงการจัดซื้อหิน คลุกพร้อมปรับเกลี่ย ถนนสายทุ่งโล๊ะชอย สวนป่าฝั่ง-ซอยบ้านปลา ปลา หมู่ 7	เพื่อให้เกษตรกรได้รับ ความสะดวก สบายในการขนส่งผลผลิต ทางการเกษตร	จัดซื้อหินคลุกพร้อมปรับ เกลี่ยถนนสายทุ่งโล๊ะชอย สวนป่าฝั่ง-ซอยบ้านปลา กว้าง 5 เมตร ยาว 1000 เมตร หมู่ 7					800,000	ถนน จำนวน 1 สาย	ประชาชนได้รับความ ปลอดภัยเพิ่มขึ้นและ การเกิดอุบัติเหตุลดลง	กองช่าง
113	โครงการจัดซื้อหิน คลุกพร้อมปรับเกลี่ย ถนนสายอ่างทุ่ง กลอง-ทุ่งโน หมู่ 7	เพื่อให้เกษตรกรได้รับ ความสะดวก สบายในการขนส่งผลผลิต ทางการเกษตร	จัดซื้อหินคลุกพร้อมปรับ เกลี่ยถนนสายอ่างทุ่งกลอง- ทุ่งโน กว้าง 5 เมตร ยาว 1000 เมตร หมู่ 7					800,000	ถนน จำนวน 1 สาย	ประชาชนได้รับความ ปลอดภัยเพิ่มขึ้นและ การเกิดอุบัติเหตุลดลง	กองช่าง
114	โครงการก่อสร้าง ถนน คสล.สายหน้า วัดและหลังวัด หมู่ 8	เพื่อให้ประชาชนได้รับ ความสะดวกสบายใน การสัญจร	ถนน คสล.กว้าง 4 เมตร ยาว 500 เมตร หน้า 0.15 เมตร	800,000					ถนน คสล. จำนวน 1 สาย	ประชาชนได้รับความ ปลอดภัยเพิ่มขึ้นและ การเกิดอุบัติเหตุลดลง	กองช่าง

ที่	โครงการ/กิจกรรม	วัตถุประสงค์	เป้าหมาย (ผลผลิตของโครงการ)	งบประมาณและที่ผ่านมา					ตัวชี้วัด (KPI)	ผลที่คาดว่าจะได้รับ	หน่วยงาน รับผิดชอบหลัก
				2566	2567	2568	2569	2570			
115	โครงการก่อสร้างถนน คสล.สายหอชาวบ้าน ซอย 8 หมู่ 8	เพื่อให้ประชาชนได้รับความสะดวกสบายในการสัญจร	ถนน คสล.กว้าง 4 เมตร ยาว 400 เมตร หนา 0.15 เมตร	600,000					ถนน คสล. จำนวน 1 สาย	ประชาชนได้รับความปลอดภัยเพิ่มขึ้นและการเกิดอุบัติเหตุลดลง	กองช่าง
116	โครงการก่อสร้างสะพาน คสล. ข้ามไปหอเจ้าบ้าน ซอย 8 หมู่ 8	เพื่อให้ประชาชนได้รับความสะดวกสบายในการสัญจร	กว้าง 4 เมตร ยาว 6.5 เมตร	600,000					สะพาน คสล. จำนวน 1 แห่ง	ประชาชนได้รับความปลอดภัยเพิ่มขึ้นและการเกิดอุบัติเหตุลดลง	กองช่าง
117	โครงการก่อสร้างคาดลำเหมืองสายทุ่งยาว หมู่ 8	เพื่อป้องกันน้ำกัดเซาะตลิ่งพังทลาย	ก่อสร้างคาดลำเหมืองสายทุ่งยาว กว้าง 5 เมตร ลึก 2.5 เมตร ยาว 1200 เมตร	600,000					คาดลำเหมือง จำนวน 1 จุด	ลดปัญหาตลิ่งพังทลาย	กองช่าง
118	โครงการก่อสร้างถนน คสล.การเกษตรสายรอน้ำบ้านลุงพันธุ หมู่ 8	เพื่อให้ประชาชนได้รับความสะดวกสบายในการสัญจร	ถนน คสล.กว้าง 4 เมตร ยาว 1500 เมตร หนา 0.15 เมตร	900,000					ถนน คสล. จำนวน 1 สาย	ประชาชนได้รับความปลอดภัยเพิ่มขึ้นและการเกิดอุบัติเหตุลดลง	กองช่าง
119	โครงการก่อสร้างฝายน้ำล้นห้วยวัดแ่งซ้ายที่ทางข้ามน้ำต้นเดิม หมู่ 8	เพื่อช่วยชลและกักเก็บน้ำไว้ใช้ในช่วงฤดูแล้ง	ก่อสร้างฝายน้ำล้นห้วยวัดแ่งซ้ายที่ทางข้ามน้ำต้นเดิม	600,000					ฝายน้ำล้น จำนวน 1 จุด	เกษตรกรมีน้ำไว้ใช้ในฤดูแล้งเพิ่มมากขึ้น	กองช่าง
120	โครงการขุดลอกหน้าฝายทุ่งยาว หมู่ 8	เพื่อป้องกันลำน้ำต้นเงินและกักเก็บน้ำไว้ใช้ในฤดูแล้ง	ขุดลอกหน้าฝายทุ่งยาว หมู่ 8		500,000				สามารถกักเก็บน้ำได้ในปริมาณที่มากขึ้น	มีน้ำไว้ใช้ในฤดูแล้งเพิ่มขึ้น	กองช่าง

ที่	โครงการ/กิจกรรม	วัตถุประสงค์	เป้าหมาย (ผลผลิตของโครงการ)	งบประมาณและที่ผ่านมา					ตัวชี้วัด (KPI)	ผลที่คาดว่าจะได้รับ	หน่วยงาน รับผิดชอบหลัก
				2566	2567	2568	2569	2570			
121	โครงการก่อสร้างสะพาน คสล. สายแ่งซ้ายจุดที่ 1 หมู่ 8	เพื่อให้ประชาชนได้รับความสะดวกสบายในการสัญจร	กว้าง 7 เมตร ยาว 6 เมตร		500,000				สะพาน คสล. จำนวน 1 แห่ง	ประชาชนได้รับความปลอดภัยเพิ่มขึ้นและการเกิดอุบัติเหตุลดลง	กองช่าง
122	โครงการก่อสร้างสะพาน คสล. สายแ่งซ้ายจุดที่ 2 หมู่ 8	เพื่อให้ประชาชนได้รับความสะดวกสบายในการสัญจร	กว้าง 5 เมตร ยาว 6 เมตร		500,000				สะพาน คสล. จำนวน 1 แห่ง	ประชาชนได้รับความปลอดภัยเพิ่มขึ้นและการเกิดอุบัติเหตุลดลง	กองช่าง
123	โครงการก่อสร้างคาดลำเหมืองหลวง หมู่ 8	เพื่อป้องกันน้ำกัดเซาะตลิ่งพังทลาย	ก่อสร้างคาดลำเหมืองหลวง กว้าง 2.5 เมตร ยาว 700 เมตร		500,000				คาดลำเหมือง จำนวน 1 จุด	ลดปัญหาตลิ่งพังทลาย	กองช่าง
124	โครงการก่อสร้างถนน คสล.สายหาดกูด หมู่ 8	เพื่อให้ประชาชนได้รับความสะดวกสบายในการสัญจร	ถนน คสล.กว้าง 4 เมตร ยาว 1000 เมตร หนา 0.15 เมตร		500,000				ถนน คสล. จำนวน 1 สาย	ประชาชนได้รับความปลอดภัยเพิ่มขึ้นและการเกิดอุบัติเหตุลดลง	กองช่าง
125	โครงการก่อสร้างถนน คสล.ซอย 6 หมู่ 8	เพื่อให้ประชาชนได้รับความสะดวกสบายในการสัญจร	ถนน คสล.กว้าง 4 เมตร ยาว 50 เมตร หนา 0.15 เมตร		100,000				ถนน คสล. จำนวน 1 สาย	ประชาชนได้รับความปลอดภัยเพิ่มขึ้นและการเกิดอุบัติเหตุลดลง	กองช่าง
126	โครงการก่อสร้างถนน คสล.สายที่ 2 หลังโรงเรียนเชื่อมต่อดำพระแล หมู่ 8	เพื่อให้ประชาชนได้รับความสะดวกสบายในการสัญจร	ถนน คสล.กว้าง 6 เมตร ยาว 1500 เมตร หนา 0.15 เมตร		800,000				ถนน คสล. จำนวน 1 สาย	ประชาชนได้รับความปลอดภัยเพิ่มขึ้นและการเกิดอุบัติเหตุลดลง	กองช่าง
127	โครงการก่อสร้างถนน คสล.สายข้างป่าสุสาน หมู่ 8	เพื่อให้ประชาชนได้รับความสะดวกสบายในการสัญจร	ถนน คสล.กว้าง 4 เมตร ยาว 600 เมตร หนา 0.15 เมตร			400,000			ถนน คสล. จำนวน 1 สาย	ประชาชนได้รับความปลอดภัยเพิ่มขึ้นและการเกิดอุบัติเหตุลดลง	กองช่าง

ที่	โครงการ/กิจกรรม	วัตถุประสงค์	เป้าหมาย (ผลผลิตของโครงการ)	งบประมาณและที่ผ่านมา					ตัวชี้วัด (KPI)	ผลที่คาดว่าจะได้รับ	หน่วยงาน รับผิดชอบหลัก
				2566	2567	2568	2569	2570			
128	โครงการก่อสร้างถนน คสล.สายทุ่งยาว หมู่ 8	เพื่อให้ประชาชนได้รับความสะดวกสบายในการสัญจร	ถนน คสล.กว้าง 4 เมตร ยาว 700 เมตร หนา 0.15 เมตร			500,000			ถนน คสล. จำนวน 1 สาย	ประชาชนได้รับความปลอดภัยเพิ่มขึ้นและการเกิดอุบัติเหตุลดลง	กองช่าง
129	โครงการก่อสร้างถนน คสล. แยกสายที่ 2 หลังโรงเรียนเชื่อมตำบลท่าจำปี หมู่ 8	เพื่อให้ประชาชนได้รับความสะดวกสบายในการสัญจร	ถนน คสล.กว้าง 4 เมตร ยาว 600 เมตร หนา 0.15 เมตร			400,000			ถนน คสล. จำนวน 1 สาย	ประชาชนได้รับความปลอดภัยเพิ่มขึ้นและการเกิดอุบัติเหตุลดลง	กองช่าง
130	โครงการก่อสร้างถนน คสล.สายทุ่งยาว หมู่ 8	เพื่อให้ประชาชนได้รับความสะดวกสบายในการสัญจร	ถนน คสล.กว้าง 4 เมตร ยาว 700 เมตร หนา 0.15 เมตร			500,000			ถนน คสล. จำนวน 1 สาย	ประชาชนได้รับความปลอดภัยเพิ่มขึ้นและการเกิดอุบัติเหตุลดลง	กองช่าง
131	โครงการก่อสร้างถนน คสล.สายห้วยวัดแ่งซ้าย หมู่ 8	เพื่อให้ประชาชนได้รับความสะดวกสบายในการสัญจร	ถนน คสล.กว้าง 6 เมตร ยาว 800 เมตร หนา 0.15 เมตร			500,000			ถนน คสล. จำนวน 1 สาย	ประชาชนได้รับความปลอดภัยเพิ่มขึ้นและการเกิดอุบัติเหตุลดลง	กองช่าง
132	โครงการก่อสร้างถนน คสล.สายหน้าวัดไปถึงถนนสายที่ 2 หมู่ 8	เพื่อให้ประชาชนได้รับความสะดวกสบายในการสัญจร	ถนน คสล.กว้าง 4 เมตร ยาว 300 เมตร หนา 0.15 เมตร			300,000			ถนน คสล. จำนวน 1 สาย	ประชาชนได้รับความปลอดภัยเพิ่มขึ้นและการเกิดอุบัติเหตุลดลง	กองช่าง
133	โครงการก่อสร้างถนน คสล.ซอย 7 เข้าหอชาวบ้าน หมู่ 8	เพื่อให้ประชาชนได้รับความสะดวกสบายในการสัญจร	ถนน คสล.กว้าง 4 เมตร ยาว 400 เมตร หนา 0.15 เมตร				400,000		ถนน คสล. จำนวน 1 สาย	ประชาชนได้รับความปลอดภัยเพิ่มขึ้นและการเกิดอุบัติเหตุลดลง	กองช่าง

ที่	โครงการ/กิจกรรม	วัตถุประสงค์	เป้าหมาย (ผลผลิตของโครงการ)	งบประมาณและที่ผ่านมา					ตัวชี้วัด (KPI)	ผลที่คาดว่าจะได้รับ	หน่วยงาน รับผิดชอบหลัก
				2566	2567	2568	2569	2570			
134	โครงการก่อสร้างสะพาน คสล. ซอย 7 เข้าหอชาวบ้าน หมู่ 8	เพื่อให้ประชาชนได้รับความสะดวกสบายในการสัญจร	ก่อสร้างสะพาน กว้าง 5 เมตร ยาว 6 เมตร				500,000		สะพาน คสล. จำนวน 1 แห่ง	ประชาชนได้รับความปลอดภัยเพิ่มขึ้นและการเกิดอุบัติเหตุลดลง	กองช่าง
135	โครงการก่อสร้างถนน คสล.สายทุ่งใหม่ หมู่ 8	เพื่อให้ประชาชนได้รับความสะดวกสบายในการสัญจร	ถนน คสล. กว้าง 5 เมตร ยาว 6 เมตร				500,000		ถนน คสล. จำนวน 1 สาย	ประชาชนได้รับความปลอดภัยเพิ่มขึ้นและการเกิดอุบัติเหตุลดลง	กองช่าง
136	โครงการก่อสร้างฝายน้ำล้นแบ่งน้ำทุ่งใน หมู่ 9	เพื่อช่วยชลอและกักเก็บน้ำไว้ใช้ในช่วงฤดูแล้ง	ก่อสร้างฝายน้ำล้น แบ่งน้ำทุ่งใน กว้าง 14 เมตร สูง 3 เมตร	500,000					ฝายน้ำล้น จำนวน 1 จุด	เกษตรกรมีน้ำไว้ใช้ในช่วงฤดูแล้งเพิ่มมากขึ้น	กองช่าง
137	โครงการก่อสร้างถังเก็บน้ำเพื่อการเกษตร หมู่ 9	เพื่อไว้กักเก็บน้ำไว้ใช้ในการเกษตร	ก่อสร้างถังเก็บน้ำเพื่อการเกษตร	500,000					เกษตรกรร้อยละ 80 มีน้ำไว้ใช้เพียงพอต่อการในทำการเกษตร	เกษตรกรได้น้ำอย่างเพียงพอและทั่วถึง	กองช่าง
138	โครงการก่อสร้างถนน คสล.ทางเข้าป่าชุมชน หมู่ 9	เพื่อให้ประชาชนได้รับความสะดวกสบายในการสัญจร	ถนน คสล. กว้าง 4 เมตร ยาว 450 เมตร	500,000					ถนน คสล. จำนวน 1 สาย	ประชาชนได้รับความปลอดภัยและการเกิดอุบัติเหตุลดลง	กอง ปลอดภัย เพิ่มขึ้นช่าง
139	โครงการจัดซื้อหินคลุกพร้อมปรับเกลี่ยถนนเพื่อการเกษตรสายทุ่งจกปก หมู่ 9	เพื่อให้เกษตรกรได้รับความสะดวกสบายในการขนส่งผลผลิตทางการเกษตร	จัดซื้อหินคลุกพร้อมปรับเกลี่ยถนนเพื่อการเกษตรสายทุ่งจกปก หมู่ 9	200,000					ถนนหินคลุก จำนวน 1 สาย	ประชาชนได้รับความปลอดภัยและการขนถ่ายสินค้าการเกษตรได้รวดเร็วขึ้น	กองช่าง

ที่	โครงการ/กิจกรรม	วัตถุประสงค์	เป้าหมาย (ผลผลิตของโครงการ)	งบประมาณและที่ผ่านมา					ตัวชี้วัด (KPI)	ผลที่คาดว่าจะได้รับ	หน่วยงาน รับผิดชอบหลัก
				2566	2567	2568	2569	2570			
140	โครงการก่อสร้างถนน คสล.สายทุ่งนอก หมู่ 9	เพื่อให้ประชาชนได้รับความสะดวกสบายในการสัญจร	ถนน คสล. กว้าง 4 เมตร ยาว 590 เมตร	500,000					ถนน คสล. จำนวน 1 สาย	ประชาชนได้รับความและการเกิดอุบัติเหตุลดลง	กองช่าง
141	โครงการก่อสร้างสะพานข้ามแม่น้ำสายหลายก๊ว หมู่ 9	เพื่อให้ประชาชนได้รับความสะดวกสบายในการสัญจร	ก่อสร้างสะพาน กว้าง 5 เมตร ยาว 5 เมตร	300,000					สะพาน คสล. จำนวน 1 แห่ง	ประชาชนได้รับความปลอดภัยเพิ่มขึ้นและการเกิดอุบัติเหตุลดลง	กองช่าง
142	โครงการก่อสร้างถนน คสล.สายซอย 1 หมู่ 9	เพื่อให้ประชาชนได้รับความสะดวกสบายในการสัญจร	ถนน คสล. กว้าง 4 เมตร ยาว 159 เมตร	100,000					ถนน คสล. จำนวน 1 สาย	ประชาชนได้รับความและการเกิดอุบัติเหตุลดลง	กองช่าง
143	โครงการก่อสร้างถนน คสล.เชื่อมต่อซอย 9 (บ้านนายเปลี่ยน) หมู่ 9	เพื่อให้ประชาชนได้รับความสะดวกสบายในการสัญจร	ถนน คสล. กว้าง 4 เมตร ยาว 50 เมตร		150,000				ถนน คสล. จำนวน 1 สาย	ประชาชนได้รับความและการเกิดอุบัติเหตุลดลง	กองช่าง
144	โครงการก่อสร้างร่องระบายน้ำข้างโรงเรียน หมู่ 9	เพื่อป้องกันน้ำท่วมขังในหมู่บ้าน	วางระบายน้ำ ยาว 95 เมตร		100,000				วางระบายน้ำ จำนวน 1 จุด	ลดปัญหาน้ำท่วมขังในหมู่บ้าน	กองช่าง
145	โครงการก่อสร้างร่องระบายน้ำหน้าโรงเรียน หมู่ 9	เพื่อป้องกันน้ำท่วมขังในหมู่บ้าน	วางระบายน้ำ ยาว 270 เมตร		300,000				วางระบายน้ำ จำนวน 1 จุด	ลดปัญหาน้ำท่วมขังในหมู่บ้าน	กองช่าง

ที่	โครงการ/กิจกรรม	วัตถุประสงค์	เป้าหมาย (ผลผลิตของโครงการ)	งบประมาณและที่ผ่านมา					ตัวชี้วัด (KPI)	ผลที่คาดว่าจะได้รับ	หน่วยงาน รับผิดชอบหลัก	
				2566	2567	2568	2569	2570				
146	โครงการจัดซื้อหิน คลุกพร้อมปรับเกลี่ย ซอย 5 ถึงซอย 7 สายบนสายป่าใช้ซอย หมู่ 9	เพื่อให้เกษตรกรได้รับ ความสะดวกสบายในการ ขนผลผลิตทางการเกษตร	จัดซื้อหินคลุกพร้อมปรับ เกลี่ยซอย 5 ถึงซอย 7 สายบนสายป่าใช้ซอย กว้าง 5 เมตร ยาว 960 เมตร		100,000					ถนนหินคลุก จำนวน 1 สาย	ประชาชนได้รับความ ปลอดภัยและการขน ถ่ายสินค้าการเกษตรได้ รวดเร็วขึ้น	กองช่าง
147	โครงการจัดซื้อหิน คลุกพร้อมปรับเกลี่ย ถนนสายจำบอน หมู่ 9	เพื่อให้เกษตรกรได้รับ ความสะดวกสบายในการ ขนผลผลิตทางการเกษตร	จัดซื้อหินคลุกพร้อมปรับ เกลี่ยถนนหินคลุก กว้าง 5 เมตร ยาว 1700 เมตร		250,000					ถนนหินคลุก จำนวน 1 สาย	ประชาชนได้รับความ ปลอดภัยและการขน ถ่ายสินค้าการเกษตรได้ รวดเร็วขึ้น	กองช่าง
148	โครงการจัดซื้อหิน คลุกพร้อมปรับเกลี่ย ถนนสายทุ่งก้อด (สายล่าง) หมู่ 9	เพื่อให้เกษตรกรได้รับ ความสะดวกสบายในการ ขนผลผลิตทางการเกษตร	จัดซื้อหินคลุกพร้อมปรับ เกลี่ยถนนสายทุ่งก้อด (สายล่าง) หมู่ 9 กว้าง 5 เมตร ยาว 250 เมตร		150,000					ถนนหินคลุก จำนวน 1 สาย	ประชาชนได้รับความ ปลอดภัยและการขน ถ่ายสินค้าการเกษตรได้ รวดเร็วขึ้น	กองช่าง
149	โครงการจัดซื้อหิน คลุกพร้อมปรับเกลี่ย ถนนสายทุ่งก้อด (สายบน) หมู่ 9	เพื่อให้เกษตรกรได้รับ ความสะดวกสบายในการ ขนผลผลิตทางการเกษตร	จัดซื้อหินคลุกพร้อมปรับ เกลี่ยถนนสายทุ่งก้อด (สายบน) หมู่ 9 กว้าง 5 เมตร ยาว 1140 เมตร		500,000					ถนนหินคลุก จำนวน 1 สาย	ประชาชนได้รับความ ปลอดภัยและการขน ถ่ายสินค้าการเกษตรได้ รวดเร็วขึ้น	กองช่าง
150	โครงการจัดซื้อหิน คลุกพร้อมปรับเกลี่ย ถนนสายหลังต้นเปา หมู่ 9	เพื่อให้เกษตรกรได้รับ ความสะดวกสบายในการ ขนผลผลิตทางการเกษตร	จัดซื้อหินคลุกพร้อมปรับ เกลี่ยถนนสายหลังต้นเปา กว้าง 5 เมตร ยาว 783 เมตร			100,000				ถนนหินคลุก จำนวน 1 สาย	ประชาชนได้รับความ ปลอดภัยและการขน ถ่ายสินค้าการเกษตรได้ รวดเร็วขึ้น	กองช่าง

ที่	โครงการ/กิจกรรม	วัตถุประสงค์	เป้าหมาย (ผลผลิตของโครงการ)	งบประมาณและที่ผ่านมา					ตัวชี้วัด (KPI)	ผลที่คาดว่าจะได้รับ	หน่วยงาน รับผิดชอบหลัก
				2566	2567	2568	2569	2570			
151	โครงการจัดซื้อหิน คลุกพร้อมปรับเกลี่ย ถนนเข้าป่าชุมชนสาย บน หมู่ 9	เพื่อให้เกษตรกรได้รับ ความสะดวกสบายในการ ขนผลผลิตทางการเกษตร	จัดซื้อหินคลุกพร้อมปรับ เกลี่ยถนนเข้าป่าชุมชนสาย บน กว้าง 5 เมตร ยาว 1000 เมตร			150,000			ถนนหินคลุก จำนวน 1 สาย	ประชาชนได้รับความ ปลอดภัยและการขน ถ่ายสินค้าการเกษตรได้ รวดเร็วขึ้น	กองช่าง
152	โครงการจัดซื้อหิน คลุกพร้อมปรับเกลี่ย ถนนสายเข้าป่าชุมชน สายล่าง หมู่ 9	เพื่อให้เกษตรกรได้รับ ความสะดวกสบายในการ ขนผลผลิตทางการเกษตร	จัดซื้อหินคลุกพร้อมปรับ เกลี่ยถนนสายเข้าป่าชุมชน สายล่าง หมู่ 9 กว้าง 5 เมตร ยาว 1600 เมตร			200,000			ถนนหินคลุก จำนวน 1 สาย	ประชาชนได้รับความ ปลอดภัยและการขน ถ่ายสินค้าการเกษตรได้ รวดเร็วขึ้น	กองช่าง
153	โครงการก่อสร้าง ผนังกันดิน/กันน้ำ ห้วยปลาถ้ำ หมู่ 9	เพื่อป้องกันน้ำกัดเซาะ ตลิ่งพังทลาย	ก่อสร้างผนังกันดิน/กันน้ำ ห้วยปลาถ้ำ				800,000		ผนังกันดิน/กันน้ำ จำนวน 1 จุด	ลดปัญหาตลิ่ง พังทลาย	กองช่าง
154	โครงการจัดซื้อหิน คลุกพร้อมปรับเกลี่ย ถนนสายหล่ายกั่ว หมู่ 9	เพื่อให้เกษตรกรได้รับ ความสะดวกสบายในการ ขนผลผลิตทางการเกษตร	จัดซื้อหินคลุกพร้อมปรับ เกลี่ยถนนสายหล่ายกั่ว หมู่ 9 กว้าง 5 เมตร ยาว 1070 เมตร				100,000		ถนนหินคลุก จำนวน 1 สาย	ประชาชนได้รับความ ปลอดภัยและการขน ถ่ายสินค้าการเกษตรได้ รวดเร็วขึ้น	กองช่าง
155	โครงการก่อสร้างคาด ลำเหมืองทุ่งนอก หมู่ 9	เพื่อป้องกันน้ำกัดเซาะ ตลิ่งพังทลาย	ก่อสร้างคาดลำเหมืองหลวง กว้าง 1.5 เมตร ยาว 570 เมตร				200,000		คาดลำเหมือง จำนวน 1 จุด	ลดปัญหาตลิ่ง พังทลาย	กองช่าง
156	โครงการก่อสร้างคาด ลำเหมืองทุ่งบน หมู่ 9	เพื่อป้องกันน้ำกัดเซาะ ตลิ่งพังทลาย	ก่อสร้างคาดลำเหมืองหลวง กว้าง 1 เมตร ยาว 210 เมตร				100,000		คาดลำเหมือง จำนวน 1 จุด	ลดปัญหาตลิ่ง พังทลาย	กองช่าง
157	โครงการก่อสร้างคาด ลำเหมืองสายป่า ชุมชน หมู่ 9	เพื่อป้องกันน้ำกัดเซาะ ตลิ่งพังทลาย	ก่อสร้างคาดลำเหมืองหลวง กว้าง 1.50 เมตร ยาว 650 เมตร				200,000		คาดลำเหมือง จำนวน 1 จุด	ลดปัญหาตลิ่ง พังทลาย	กองช่าง



ที่	โครงการ/กิจกรรม	วัตถุประสงค์	เป้าหมาย (ผลผลิตของโครงการ)	งบประมาณและที่ผ่านมา					ตัวชี้วัด (KPI)	ผลที่คาดว่าจะได้รับ	หน่วยงาน รับผิดชอบหลัก
				2566	2567	2568	2569	2570			
158	โครงการก่อสร้างคาดลำเหมืองสายทุ่งไธสง หมู่ 9	เพื่อป้องกันน้ำกัดเซาะตลิ่งพังทลาย	ก่อสร้างคาดลำเหมืองหลวง กว้าง 70 ซม. ยาว 720 เมตร					300,000	คาดลำเหมือง จำนวน 1 จุด	ลดปัญหาตลิ่งพังทลาย	กองช่าง
159	โครงการจัดซื้อท่อประปาเพื่อการเกษตร สายหลายกิโล หมู่ 9	เพื่อกระจายน้ำให้กับเกษตรกร	ท่อประปาเพื่อการเกษตร สายหลายกิโล					50,000	ท่อประปาเพื่อการเกษตร หมู่ 9	เกษตรกรมีน้ำไว้ใช้ในการเกษตรอย่างทั่วถึง	กองช่าง
160	โครงการปรับปรุงระบบเสียงตามสายภายในหมู่บ้าน หมู่ 9	เพื่อประชาสัมพันธ์ข่าวสารต่างๆให้ประชาชนทราบ	ปรับปรุงระบบเสียงตามสายภายในหมู่บ้าน หมู่ 9					50,000	ปรับปรุงระบบเสียงตามสาย หมู่ 9	ประชาชนสามารถได้รับรู้ข่าวสารได้ชัดเจนรวดเร็ว เพิ่มขึ้น	กองแผน
161	โครงการก่อสร้างรางระบายน้ำพร้อมฝาบิิดสามแยกพ่อเอด หมู่ 9	เพื่อป้องกันน้ำท่วมขังในหมู่บ้าน	ก่อสร้างรางระบายน้ำพร้อมฝาบิิด ยาว 500 เมตร				300,000		รางระบายน้ำ จำนวน 1 จุด	ลดปัญหาน้ำท่วมขังในหมู่บ้าน	กองช่าง
162	โครงการจัดซื้อหินคลุกพร้อมปรับเกลี่ยถนนสายหนองก้อง หมู่ 9	เพื่อให้เกษตรกรได้รับความสะดวกสบายในการขนผลผลิตทางการเกษตร	จัดซื้อหินคลุกพร้อมปรับเกลี่ยถนนสายหนองก้อง หมู่ 9 กว้าง 5 เมตร ยาว 1000 เมตร				300,000		ถนนหินคลุก จำนวน 1 สาย	ประชาชนได้รับความปลอดภัยและการขนถ่ายสินค้าการเกษตรได้รวดเร็วขึ้น	กองช่าง
163	โครงการก่อสร้างรางระบายน้ำพร้อมฝาบิิดซอย 7 เส้นบนหน้าวัด-บ้านขอหลังวัด หมู่ 9	เพื่อป้องกันน้ำท่วมขังในหมู่บ้าน	ก่อสร้างรางระบายน้ำพร้อมฝาบิิด ยาว 500 เมตร				300,000		รางระบายน้ำ จำนวน 1 จุด	ลดปัญหาน้ำท่วมขังในหมู่บ้าน	กองช่าง

ที่	โครงการ/กิจกรรม	วัตถุประสงค์	เป้าหมาย (ผลผลิตของโครงการ)	งบประมาณและที่ผ่านมา					ตัวชี้วัด (KPI)	ผลที่คาดว่าจะได้รับ	หน่วยงาน รับผิดชอบหลัก
				2566	2567	2568	2569	2570			
164	โครงการก่อสร้างเมรุมาศระบบไฟฟ้าป่าสุสาน หมู่ 9	เพื่อให้หมู่บ้านมีที่ฌาปนกิจที่ดีขึ้น	ก่อสร้างเมรุมาศระบบไฟฟ้าป่าสุสาน หมู่ 9					900,000	เมรุมาศระบบไฟฟ้าป่าสุสาน จำนวน 1 เตา	หมู่บ้านมีที่ฌาปนกิจที่ได้มาตรฐานยิ่งขึ้น	กองช่าง
165	โครงการก่อสร้างตลาดชุมชน/พร้อมศูนย์พักสินค้า หมู่ 9	เพื่อส่งเสริมให้ประชาชนมีรายได้เพิ่มขึ้น	ก่อสร้างตลาดชุมชน/พร้อมศูนย์พักสินค้า หมู่ 9					300,000	ตลาดชุมชน จำนวน 1 หลัง	ประชาชนมีรายได้เพิ่มขึ้น	กองช่าง
166	โครงการก่อสร้างถนนคสล. ขอยต้นมะค่า หมู่ 10	เพื่อให้ประชาชนได้รับความสะดวกสบายในการสัญจร	ถนน คสล. กว้าง 4 เมตร ยาว 210 เมตร	500,000					ถนน คสล. จำนวน 1 สาย	ประชาชนได้รับความและการเกิดอุบัติเหตุลดลง	กองช่าง
167	โครงการก่อสร้างถนนคสล. ปากทางเข้าหมู่บ้านโป่งขามพร้อมวางท่อส่งน้ำ หมู่ 10	เพื่อให้ประชาชนได้รับความสะดวกสบายในการสัญจร	ขยายถนน คสล. กว้าง 6 เมตร ยาว 200 เมตร	500,000					ถนน คสล. จำนวน 1 สาย	ประชาชนได้รับความและการเกิดอุบัติเหตุลดลง	กองช่าง
168	โครงการก่อสร้างถนนคสล. ขอยนายปู่ พร้อมรางน้ำ หมู่ 10	เพื่อให้ประชาชนได้รับความสะดวกสบายในการสัญจร	ถนน คสล. กว้าง 4 เมตร ยาว 108 เมตร	500,000					ถนน คสล. จำนวน 1 สาย	ประชาชนได้รับความและการเกิดอุบัติเหตุลดลง	กองช่าง
169	โครงการก่อสร้างถนนคสล. ขอย 4(น้องเบลล์) หมู่ 10	เพื่อให้ประชาชนได้รับความสะดวกสบายในการสัญจร	ถนน คสล. กว้าง 4 เมตร ยาว 140 เมตร	500,000					ถนน คสล. จำนวน 1 สาย	ประชาชนได้รับความและการเกิดอุบัติเหตุลดลง	กองช่าง
170	โครงการขุดเจาะบ่อบาดาลเพื่อการเกษตรพลังงาน โซล่าเซลล์ ม.10	เพื่อให้เกษตรกรมีน้ำไว้ใช้ในการเกษตรช่วงฤดูแล้ง	ขุดเจาะบ่อบาดาลเพื่อการเกษตรพลังงาน โซล่าเซลล์ ม.10	200,000					ขุดเจาะบ่อบาดาล จำนวน 1 บ่อ	เกษตรกรมีน้ำไว้ใช้ในการเกษตรอย่างทั่วถึง	กองช่าง

ที่	โครงการ/กิจกรรม	วัตถุประสงค์	เป้าหมาย (ผลผลิตของโครงการ)	งบประมาณและที่ผ่านมา					ตัวชี้วัด (KPI)	ผลที่คาดว่าจะได้รับ	หน่วยงาน รับผิดชอบหลัก
				2566	2567	2568	2569	2570			
171	โครงการก่อสร้างถนน คสล.เชื่อมซอย 1 เชื่อม ถนนหน้าพระธาตุ หมู่ 10	เพื่อให้ประชาชนได้รับ ความสะดวกสบายใน การสัญจร	ถนน คสล. กว้าง 4 เมตร ยาว 550 เมตร	500,000					ถนน คสล. จำนวน 1 สาย	ประชาชนได้รับความ และการเกิดอุบัติเหตุ ลดลง	กองช่าง
172	โครงการก่อสร้างถนน คสล.ชออรอบสระเก็บ น้ำไปบ้านลุงน้อย หมู่ 10	เพื่อให้ประชาชนได้รับ ความสะดวกสบายใน การสัญจร	ถนน คสล. กว้าง 4 เมตร ยาว 550 เมตร		500,000				ถนน คสล. จำนวน 1 สาย	ประชาชนได้รับความ และการเกิดอุบัติเหตุ ลดลง	กองช่าง
173	โครงการก่อสร้างถนน ลูกรังพร้อมบดอัดหิน คลุก หมู่ 10	เพื่อให้ประชาชนได้รับ ความสะดวกสบายใน การสัญจร	ถนนลูกรัง กว้าง 5 เมตร ยาว 1000 เมตร		500,000				ถนนลูกรัง จำนวน 1 สาย	ประชาชนได้รับความ และการเกิดอุบัติเหตุ ลดลง	กองช่าง
174	โครงการก่อสร้างถนน คสล.ชอขนางมวย หมู่ 10	เพื่อให้ประชาชนได้รับ ความสะดวกสบายใน การสัญจร	ถนน คสล. กว้าง 3.5 เมตร ยาว 23 เมตร		100,000				ถนน คสล. จำนวน 1 สาย	ประชาชนได้รับความ และการเกิดอุบัติเหตุ ลดลง	กองช่าง
175	โครงการก่อสร้างถนน คสล. ชอขนางบุ หมู่ 10	เพื่อให้ประชาชนได้รับ ความสะดวกสบายใน การสัญจร	ถนน คสล. กว้าง 3.5 เมตร ยาว 43 เมตร		100,000				ถนน คสล. จำนวน 1 สาย	ประชาชนได้รับความ และการเกิดอุบัติเหตุ ลดลง	กองช่าง

ที่	โครงการ/กิจกรรม	วัตถุประสงค์	เป้าหมาย (ผลผลิตของโครงการ)	งบประมาณและที่ผ่านมา					ตัวชี้วัด (KPI)	ผลที่คาดว่าจะได้รับ	หน่วยงาน รับผิดชอบหลัก
				2566	2567	2568	2569	2570			
176	โครงการขุดเจาะบ่อบาดาลประปาหมู่บ้านเพื่ออุปโภค-บริโภค หมู่ 10	เพื่อให้ประชาชนในหมู่บ้านมีน้ำใช้อุปโภค-บริโภค	ขุดเจาะบ่อบาดาลประปาหมู่บ้านเพื่ออุปโภค-บริโภค		800,000				ประชาชนร้อยละ 90 มีน้ำสะอาดสำหรับการอุปโภค-บริโภคที่ดีขึ้น	ประชาชนมีน้ำไว้ใช้อย่างเพียงพอและทั่วถึง	กองช่าง
177	โครงการขยายเขตไฟฟ้าให้ครบทุกหลังคาใน หมู่ที่ 10	เพื่อให้ประชาชนสัญจรไป-มาในเวลา กลางคืนได้รับความปลอดภัย	ขยายเขตไฟฟ้าให้ครบทุกหลังคาในหมู่ที่ 10			400,000			ขยายเขตไฟฟ้าภายในเขตพื้นที่ ม.10	ประชาชนได้รับความปลอดภัยเพิ่มขึ้นและการเกิดอุบัติเหตุลดลง	กองช่าง
178	โครงการขุดลอกลำห้วยโป่งขาม หมู่ 10	เพื่อป้องกันลำน้ำตื้นเขินและกักเก็บน้ำไว้ใช้ในช่วงฤดูแล้ง	ขุดลอกลำห้วยโป่งขาม			200,000			สามารถกักเก็บน้ำได้ในปริมาณที่มากขึ้น	มีน้ำไว้ใช้ในฤดูแล้งเพิ่มขึ้น	กองช่าง
179	โครงการขุดลอกลำห้วยบ่อส้มก้อดละโว้ หมู่ 10	เพื่อป้องกันลำน้ำตื้นเขินและกักเก็บน้ำไว้ใช้ในฤดูแล้ง	ขุดลอกลำห้วยบ่อส้มก้อดละโว้			200,000			สามารถกักเก็บน้ำได้ในปริมาณที่มากขึ้น	มีน้ำไว้ใช้ในฤดูแล้งเพิ่มขึ้น	กองช่าง
180	โครงการขุดสระกักเก็บน้ำเพื่อการเกษตร หมู่ 10	เพื่อกักเก็บน้ำไว้ใช้ในการเกษตรในช่วงฤดูแล้ง	ขุดสระกักเก็บน้ำเพื่อการเกษตร			300,000			เกษตรกรมีน้ำไว้ใช้ในฤดูแล้ง	เกษตรกรมีน้ำไว้ใช้ในฤดูแล้งเพิ่มขึ้น	กองช่าง
181	โครงการก่อสร้างฝายขอยลำห้วยโป่งขาม-ห้วยบ่อส้ม หมู่ 10	เพื่อช่วยชลอและกักเก็บน้ำไว้ใช้ในฤดูแล้ง	ก่อสร้างฝายขอยลำห้วยโป่งขาม-ห้วยบ่อส้ม			300,000			ฝายน้ำล้น จำนวน 1 จุด	เกษตรกรมีน้ำไว้ใช้ในฤดูแล้งเพิ่มมากขึ้น	กองช่าง
182	โครงการก่อสร้างคาดลำเหมืองทุ่งนายป่า หมู่ 10	เพื่อป้องกันน้ำกัดเซาะตลิ่งพังทลาย	ก่อสร้างคาดลำเหมืองทุ่งนายป่า			300,000			คาดลำเหมือง จำนวน 1 จุด	ลดปัญหาตลิ่งพังทลาย	กองช่าง

ที่	โครงการ/กิจกรรม	วัตถุประสงค์	เป้าหมาย (ผลผลิตของโครงการ)	งบประมาณและที่ผ่านมา					ตัวชี้วัด (KPI)	ผลที่คาดว่าจะได้รับ	หน่วยงาน รับผิดชอบหลัก
				2566	2567	2568	2569	2570			
183	โครงการก่อสร้างถนนลูกรังบดอัดหินคลุกสายร่องเตี้ย หมู่ 10	เพื่อให้ประชาชนได้รับความสะดวกสบายในการสัญจร	ถนนลูกรังบดอัดหินคลุกสายร่องเตี้ย				500,000		ถนนลูกรังจำนวน 1 สาย	ประชาชนได้รับความและการเกิดอุบัติเหตุลดลง	กองช่าง
184	โครงการขุดสระกักเก็บน้ำเพื่อการเกษตรห้วยบ่อส้ม หมู่ 10	เพื่อกักเก็บน้ำไว้ใช้ในการเกษตรในช่วงฤดูแล้ง	ขุดสระกักเก็บน้ำเพื่อการเกษตรห้วยบ่อส้ม					300,000	เกษตรกรรมน้ำไว้ใช้ในช่วงฤดูแล้ง	เกษตรกรรมน้ำไว้ใช้ในช่วงฤดูแล้งเพิ่มขึ้น	กองช่าง
185	โครงการปรับปรุงเครื่องขยายเสียงภายในหมู่บ้าน หมู่ 11	เพื่อประชาสัมพันธ์ข่าวสารต่างๆให้ประชาชนทราบ	เครื่องขยายเสียงภายในหมู่บ้าน	300,000					เครื่องกระจายเสียงตามสายจำนวน 1 ชุด	ประชาชนสามารถได้รับรู้ข่าวสารได้ชัดเจนรวดเร็ว เพิ่มขึ้น	กองแผน
186	โครงการก่อสร้างธนาคารน้ำใต้ดิน หมู่ 11	เพื่อให้ประชาชนมีน้ำไว้ใช้ตลอด	ธนาคารน้ำใต้ดิน หมู่ 11	100,000					ธนาคารน้ำใต้ดินจำนวน 1 แห่ง	ประชาชนมีน้ำไว้ใช้ตลอดทุกฤดูกาล	กองช่าง
187	โครงการก่อสร้างรางระบายน้ำพร้อมฝาปิดสาย 1 หมู่ 11	เพื่อป้องกันน้ำท่วมขังในหมู่บ้าน	รางระบายน้ำพร้อมฝาปิดสาย 1	500,000					รางระบายน้ำจำนวน 1 จุด	ลดปัญหาน้ำท่วมขังในหมู่บ้าน	กองช่าง
188	โครงการซ่อมแซมถนนสายการเกษตรห้วยปู หมู่ 11	เพื่อให้เกษตรกรได้รับความสะดวกสบายในการขนผลผลิตทางการเกษตร	ซ่อมแซมถนนสายการเกษตรห้วยปู	200,000					ถนนสายห้วยปูจำนวน 1 สาย	ประชาชนได้รับความปลอดภัยและการขนถ่ายสินค้าการเกษตรได้รวดเร็วขึ้น	กองช่าง
189	โครงการปรับปรุงระบบประปาหมู่บ้าน หมู่ 11	เพื่อปรับปรุงระบบประปาให้ดีขึ้น	ปรับปรุงระบบประปาพร้อมอุปกรณ์หมู่บ้าน	350,000					ปรับปรุงระบบประปาในหมู่บ้านจำนวน 1 แห่ง	ประชาชนได้ใช้น้ำอย่างเพียงพอและทั่วถึง	กองช่าง

ที่	โครงการ/กิจกรรม	วัตถุประสงค์	เป้าหมาย (ผลผลิตของโครงการ)	งบประมาณและที่ผ่านมา					ตัวชี้วัด (KPI)	ผลที่คาดว่าจะได้รับ	หน่วยงาน รับผิดชอบหลัก
				2566	2567	2568	2569	2570			
190	โครงการก่อสร้างฝายชะลอน้ำสาย 3 ถังน้ำ หลาก หมู่ 11	เพื่อช่วยชลอและป้องกันน้ำไหลหลาก	ก่อสร้างฝายชะลอน้ำสาย 3 ถังน้ำ หลาก	200,000					ฝายชลอน้ำ จำนวน 1 จุด	เกษตรกรมีน้ำไว้ใช้ในช่วงฤดูแล้งเพิ่มมากขึ้น	กองช่าง
191	โครงการก่อสร้างคาดลำเหมืองฝายทุ่งกลอง หมู่ 11	เพื่อป้องกันน้ำกัดเซาะตลิ่งพังทลาย	ก่อสร้างคาดลำเหมืองฝายทุ่งกลอง		300,000				คาดลำเหมือง จำนวน 1 จุด	ลดปัญหาตลิ่งพังทลาย	กองช่าง
192	โครงการต่อเติมอาคารกลุ่มแม่บ้าน หมู่ 11	เพื่อกักเก็บสิ่งของภายในหมู่บ้าน	ต่อเติมอาคารกลุ่มแม่บ้าน		300,000				ต่อเติมอาคารเก็บของหมู่ 11	หมู่บ้านที่สถานที่กักเก็บของและพื้นที่มากขึ้น	กองช่าง
193	โครงการก่อสร้างลานพักผลผลิตทางการเกษตร หมู่ 11	เพื่อให้ได้ตากผลผลิตทางการเกษตร หมู่บ้าน	ก่อสร้างลานพักผลผลิตทางการเกษตร หมู่ 11		300,000				ลานพักผลผลิตทางการเกษตร จำนวน 1 แห่ง	ประชาชนมีที่ตากผลผลิตทางการเกษตร	กองช่าง
194	โครงการติดตั้งไฟกิ่งในหมู่บ้าน หมู่ 11	เพื่อให้ประชาชนสัญจรไป-มาในเวลากลางคืนได้รับความปลอดภัย	ไฟกิ่งในหมู่บ้าน		200,000				ติดตั้งไฟกิ่งในหมู่บ้าน หมู่ 11	ประชาชนได้รับความปลอดภัยเพิ่มขึ้นและการเกิดอุบัติเหตุลดลง	กองช่าง
195	โครงการปรับปรุงซ่อมแซมศาลาประชาคมหมู่บ้าน หมู่ 11	เพื่อให้ประชาชนที่มาใช้สถานที่ได้รับความสะดวกสบาย	ปรับปรุงซ่อมแซมศาลาประชาคมหมู่บ้าน		300,000				ซ่อมแซมศาลาประชาคม จำนวน 1 หลัง	ศาลาประชาคมได้รับการปรับปรุงซ่อมแซมให้ดียิ่งขึ้น	กองช่าง

ที่	โครงการ/กิจกรรม	วัตถุประสงค์	เป้าหมาย (ผลผลิตของโครงการ)	งบประมาณและที่ผ่านมา					ตัวชี้วัด (KPI)	ผลที่คาดว่าจะได้รับ	หน่วยงาน รับผิดชอบหลัก	
				2566	2567	2568	2569	2570				
196	โครงการก่อสร้างวาง ระบายน้ำจากบ้านเสริม สวยเดือน ถึงฝาย พระราชดำริ หมู่ 11	เพื่อป้องกันน้ำท่วมขัง ในหมู่บ้าน	วางระบายน้ำ พร้อมฝายปิด สาย 1		300,000					วางระบายน้ำ จำนวน 1 จุด	ลดปัญหาน้ำท่วมขัง ในหมู่บ้าน	กองช่าง
197	โครงการก่อสร้างคาด ลำเหมืองฝายราชดำริ หมู่ 11	เพื่อป้องกันน้ำกัด เซาะตลิ่งพังทลาย	ก่อสร้างคาดลำเหมืองฝายราช ดำริ		300,000					คาดลำเหมือง จำนวน 1 จุด	ลดปัญหาตลิ่ง พังทลาย	กองช่าง
198	โครงการขุดเจาะบ่อ บาดาลพร้อมอุปกรณ์ หมู่ 12	เพื่อให้ประชาชนใน หมู่บ้านมีน้ำไว้ใช้ อุปโภค- บริโภค	ขุดเจาะบ่อบาดาลพร้อม อุปกรณ์	800,000						ขุดเจาะบ่อบาดาล จำนวน 1 จุด	ประชาชนมีน้ำไว้ใช้ อย่างเพียงพอและ ทั่วถึง	กองช่าง
199	โครงการซ่อมแซม ถนนลาดยาง หมู่ 12	เพื่อให้ประชาชนได้รับ ความสะดวกสบายใน การสัญจร	ซ่อมแซมถนนลาดยาง	300,000						ซ่อมแซม ถนนลาดยาง จำนวน 1 สาย	ประชาชนได้รับความ และการเกิดอุบัติเหตุ ลดลง	กองช่าง
200	โครงการก่อสร้างวาง ระบายน้ำ พร้อมฝายปิด ชอย 4 หมู่ 12	เพื่อป้องกันน้ำท่วมขัง ในหมู่บ้าน	วางระบายน้ำ พร้อมฝายปิด ชอย 4	300,000						วางระบายน้ำ จำนวน 1 จุด	ลดปัญหาน้ำท่วมขัง ในหมู่บ้าน	กองช่าง
201	โครงการก่อสร้างวาง ระบายน้ำ พร้อมฝายปิด ชอย 3 หมู่ 12	เพื่อป้องกันน้ำท่วมขัง ในหมู่บ้าน	วางระบายน้ำ พร้อมฝายปิด ชอย 4	300,000						วางระบายน้ำ จำนวน 1 จุด	ลดปัญหาน้ำท่วมขัง ในหมู่บ้าน	กองช่าง
202	โครงการก่อสร้างพนัง กันดิน/กั้นน้ำข้างบ้าน นายประหัด ประจวบ หมู่ 11	เพื่อป้องกันน้ำกัด เซาะตลิ่งพังทลาย	ก่อสร้างพนังกันดิน/กั้นน้ำ ข้างบ้านนายประหัด ประจวบ				800,000			พนังกันดิน/กั้นน้ำ จำนวน 1 จุด	ลดปัญหาตลิ่ง พังทลาย	กองช่าง

ที่	โครงการ/กิจกรรม	วัตถุประสงค์	เป้าหมาย (ผลผลิตของโครงการ)	งบประมาณและที่ผ่านมา					ตัวชี้วัด (KPI)	ผลที่คาดว่าจะได้รับ	หน่วยงาน รับผิดชอบหลัก
				2566	2567	2568	2569	2570			
203	โครงการก่อสร้างถนน คสล.สายสันป่าเหียง หมู่ 12	เพื่อให้ประชาชนได้รับ ความสะดวกสบายใน การสัญจร	ก่อสร้างถนน คสล.สายสันป่า เหียง		600,000				ถนน คสล. จำนวน 1 สาย	ประชาชนได้รับความ และการเกิดอุบัติเหตุ ลดลง	กองช่าง
204	โครงการก่อสร้างวาง ระบายน้ำหน้าบ้านพ่อ ผัด ถึงหน้าบ้านนาง จันทร์เพ็ญ หมู่ 12	เพื่อป้องกันน้ำท่วมขัง ในหมู่บ้าน	วางระบายน้ำ พร้อมฝาปิด หน้าบ้านพ่อผัด ถึงหน้าบ้าน นางจันทร์เพ็ญ		500,000				วางระบายน้ำ จำนวน 1 จุด	ลดปัญหาน้ำท่วมขัง ในหมู่บ้าน	กองช่าง
205	โครงการก่อสร้างวาง ระบายน้ำหน้าศาลา เอนกประสงค์ถึงหน้า บ้านลุงหน้อย หมู่ 12	เพื่อป้องกันน้ำท่วมขัง ในหมู่บ้าน	วางระบายน้ำ พร้อมฝาปิด น้ำหน้าศาลาเอนกประสงค์ถึง หน้าบ้านลุงหน้อย		500,000				วางระบายน้ำ จำนวน 1 จุด	ลดปัญหาน้ำท่วมขัง ในหมู่บ้าน	กองช่าง
206	โครงการก่อสร้างผนัง กันน้ำกันดินลำนน้ำ แม่ต้า หมู่ 12	เพื่อป้องกันน้ำกัด เซาะตลิ่งพังทลาย	ก่อสร้างผนังกันน้ำ/กันดินลำน น้ำแม่ต้า		300,000				ผนังกันดิน/กันน้ำ จำนวน 1 จุด	ลดปัญหาตลิ่ง พังทลาย	กองช่าง
207	โครงการขยายเขตไฟฟ้า สายหลังบ้านถึงหน้า โรงเหล้า หมู่ 12	เพื่อให้ประชาชน สัญจรไป-มาในเวลา กลางคืนได้รับความ ปลอดภัยในชีวิตและ ทรัพย์สิน	ขยายเขตไฟฟ้าสายหลังบ้าน ถึงหน้าโรงเหล้า		500,000				ประชาชนร้อยละ 90 มีไฟฟ้าใช้ เพิ่มขึ้น	ประชาชนได้รับความ ปลอดภัยในชีวิตและ ทรัพย์สินการเกิด อุบัติเหตุลดลง	กองช่าง
208	โครงการก่อสร้างถนน คสล.สายหลังบ้าน หมู่ 12	เพื่อให้ประชาชนได้รับ ความสะดวกสบายใน การสัญจร	ก่อสร้างถนน คสล.สายหลัง บ้าน			500,000			ถนน คสล. จำนวน 1 สาย	ประชาชนได้รับความ และการเกิดอุบัติเหตุ ลดลง	กองช่าง



ที่	โครงการ/กิจกรรม	วัตถุประสงค์	เป้าหมาย (ผลผลิตของโครงการ)	งบประมาณและที่ผ่านมา					ตัวชี้วัด (KPI)	ผลที่คาดว่าจะได้รับ	หน่วยงาน รับผิดชอบหลัก
				2566	2567	2568	2569	2570			
209	โครงการก่อสร้างวาง ระบายน้ำแยกบ้านลุง ผล หมู่ 12	เพื่อป้องกันน้ำท่วมขัง ในหมู่บ้าน	วางระบายน้ำ พร้อมฝาปิด แยกบ้านลุงผล			500,000			วางระบายน้ำ จำนวน 1 จุด	ลดปัญหาน้ำท่วมขัง ในหมู่บ้าน	กองช่าง
210	โครงการก่อสร้างคาด ลำเหมืองสายสันป่า เหียง หมู่ 12	เพื่อป้องกันน้ำกัด เซาะตลิ่งพังทลาย	ก่อสร้างคาดลำเหมือง สายสัน ป่าเหียง				500,000		คาดลำเหมือง จำนวน 1 จุด	ลดปัญหาตลิ่ง พังทลาย	กองช่าง
211	โครงการก่อสร้างคาด ลำเหมืองตำม่อน เชื่อมต่อตำเหล่า หมู่ 12	เพื่อป้องกันน้ำกัด เซาะตลิ่งพังทลาย	ก่อสร้างคาดลำเหมืองตำม่อน เชื่อมต่อตำเหล่า				500,000		คาดลำเหมือง จำนวน 1 จุด	ลดปัญหาตลิ่ง พังทลาย	กองช่าง
212	โครงการขยายเขตไฟฟ้า ถนนสายการเกษตร เชื่อมสหกรณ์และสาย หลังบ้าน หมู่ 12	เพื่อให้ประชาชน สัญจรไป-มาในเวลา กลางคืนได้รับความ ปลอดภัยในชีวิตและ ทรัพย์สิน	ขยายเขตไฟฟ้าถนนสาย การเกษตรเชื่อมสหกรณ์และ สายหลังบ้าน					500,000	ประชาชนร้อยละ 90 มีไฟฟ้าใช้ เพิ่มขึ้น	ประชาชนได้รับความ ปลอดภัยในชีวิตและ ทรัพย์สินการเกิด อุบัติเหตุลดลง	กองช่าง
213	โครงการก่อสร้างคาด ลำเหมืองสายกลางเชื่อม โรงเรียนพะเยา ประสาธวิทย์ หมู่ 12	เพื่อป้องกันน้ำกัด เซาะตลิ่งพังทลาย	ก่อสร้างคาดลำเหมืองสาย กลางเชื่อม โรงเรียนพะเยา ประสาธวิทย์					500,000	คาดลำเหมือง จำนวน 1 จุด	ลดปัญหาตลิ่ง พังทลาย	กองช่าง

ที่	โครงการ/กิจกรรม	วัตถุประสงค์	เป้าหมาย (ผลผลิตของโครงการ)	งบประมาณและที่ผ่านมา					ตัวชี้วัด (KPI)	ผลที่คาดว่าจะได้รับ	หน่วยงาน รับผิดชอบหลัก
				2566	2567	2568	2569	2570			
214	โครงการก่อสร้างถนนคสล.เพื่อการเกษตรหมู่ 13 เชื่อมต่อหมู่ 1 และ หมู่ 10 หมู่ 13	เพื่อให้เกษตรกรได้รับความสะดวกสบายในการขนผลผลิตทางการเกษตร	ก่อสร้างถนน คสล.เพื่อการเกษตรหมู่ 13 เชื่อมต่อหมู่ 1 และ หมู่ 10 หมู่ 13	900,000					ถนน คสล.จำนวน 1 สาย	ประชาชนได้รับความปลอดภัยและการขนถ่ายสินค้าการเกษตรได้รวดเร็วขึ้น	กองช่าง
215	โครงการก่อสร้างถนนคสล.ซอย 1 เชื่อมต่อบ้านตอม หมู่ 13	เพื่อให้เกษตรกรได้รับความสะดวกสบายในการขนผลผลิตทางการเกษตร	ก่อสร้างถนน คสล.ซอย 1 เชื่อมต่อบ้านตอม	700,000					ถนน คสล.จำนวน 1 สาย	ประชาชนได้รับความปลอดภัยและการขนถ่ายสินค้าการเกษตรได้รวดเร็วขึ้น	กองช่าง
216	โครงการก่อสร้างวางระบายน้ำด้วยหน้าบ้าน นายเพิ่มลงสระสาธารณะ หมู่ 13	เพื่อป้องกันน้ำท่วมขังในหมู่บ้าน	ก่อสร้างวางระบายน้ำด้วยหน้าบ้านนายเพิ่มลงสระสาธารณะ	500,000					วางระบายน้ำ จำนวน 1 จุด	ลดปัญหาน้ำท่วมขังในหมู่บ้าน	กองช่าง
217	โครงการก่อสร้างวางระบายน้ำด้วยพร้อมฝาปิด ซอย 1 หมู่ 13	เพื่อป้องกันน้ำท่วมขังในหมู่บ้าน	ก่อสร้างวางระบายน้ำด้วยพร้อมฝาปิด ซอย 1	500,000					วางระบายน้ำ จำนวน 1 จุด	ลดปัญหาน้ำท่วมขังในหมู่บ้าน	กองช่าง
218	โครงการก่อสร้างวางระบายน้ำด้วยพร้อมฝาปิด ซอย 3 หมู่ 13	เพื่อป้องกันน้ำท่วมขังในหมู่บ้าน	ก่อสร้างวางระบายน้ำด้วยพร้อมฝาปิด ซอย 3	500,000					วางระบายน้ำ จำนวน 1 จุด	ลดปัญหาน้ำท่วมขังในหมู่บ้าน	กองช่าง
219	โครงการขยายเขตระบบประปาส่วนภูมิภาค หมู่ 13 ถึง หมู่ 1	เพื่อให้ราษฎรมีน้ำใช้การอุปโภค บริโภค	ขยายเขตระบบประปาส่วนภูมิภาค		900,000				ระบบประปา	ประชาชนมีน้ำใช้การอุปโภค บริโภคอย่างเพียงพอ	กองช่าง

ที่	โครงการ/กิจกรรม	วัตถุประสงค์	เป้าหมาย (ผลผลิตของโครงการ)	งบประมาณและที่ผ่านมา					ตัวชี้วัด (KPI)	ผลที่คาดว่าจะได้รับ	หน่วยงาน รับผิดชอบหลัก	
				2566	2567	2568	2569	2570				
220	โครงการขุดลอกร่องน้ำบ่อโชค หมู่ 13	เพื่อป้องกันลำน้ำตื้นเขินและกักเก็บน้ำไว้ใช้ในช่วงฤดูแล้ง	ขุดลอกร่องน้ำบ่อโชค		300,000					ขุดลอกร่องน้ำบ่อโชค จำนวน 1 บ่อ	ประชาชนมีน้ำไว้ใช้ในช่วงฤดูแล้งเพิ่มขึ้น	กองช่าง
221	โครงการก่อสร้างวางระบบน้ำด้วยพร้อมฝาปิด หน้าบ้านนายทองมี ศรีวงค์ หมู่ 13	เพื่อป้องกันน้ำท่วมขังในหมู่บ้าน	ก่อสร้างวางระบบน้ำด้วยพร้อมฝาปิด หน้าบ้านนายทองมี ศรีวงค์		500,000					วางระบบน้ำ จำนวน 1 จุด	ลดปัญหาน้ำท่วมขังในหมู่บ้าน	กองช่าง
222	โครงการวางท่อระบายน้ำชอย 2 หมู่ 13	เพื่อป้องกันน้ำท่วมขังในหมู่บ้าน	วางท่อระบายน้ำชอย 2		100,000					วางท่อระบายน้ำ จำนวน 1 จุด	ลดปัญหาน้ำท่วมขังในหมู่บ้าน	กองช่าง
223	โครงการก่อสร้างวางระบบน้ำด้วยพร้อมฝาปิด ชอย 4 หมู่ 13	เพื่อป้องกันน้ำท่วมขังในหมู่บ้าน	ก่อสร้างวางระบบน้ำด้วยพร้อมฝาปิด ชอย 4		500,000					วางระบบน้ำ จำนวน 1 จุด	ลดปัญหาน้ำท่วมขังในหมู่บ้าน	กองช่าง
224	โครงการขุดเจาะบ่อบาดาลเพื่อการเกษตร หมู่ 13	เพื่อให้เกษตรกรมีน้ำไว้ใช้ในฤดูแล้ง	ขุดเจาะบ่อบาดาลเพื่อการเกษตร		500,000					เกษตรกรร้อยละ 80 มีน้ำไว้ใช้ในการเกษตรมากขึ้น	เกษตรกรมีน้ำไว้ใช้อย่างเพียงพอและทั่วถึง	กองช่าง
225	โครงการขยายเขตไฟฟ้าเพื่อการเกษตรบ้านท่าเรือ หมู่ 13	เพื่อให้ประชาชนสัญจรไป-มาในเวลา กลางคืนได้รับความปลอดภัยในชีวิตและทรัพย์สิน	ขยายเขตไฟฟ้าเพื่อการเกษตรบ้านท่าเรือ					500,000		ประชาชนร้อยละ 90 มีไฟฟ้าใช้เพิ่มขึ้น	ประชาชนได้รับความปลอดภัยในชีวิตและทรัพย์สินการเกิดอุบัติเหตุลดลง	กองช่าง

ที่	โครงการ/กิจกรรม	วัตถุประสงค์	เป้าหมาย (ผลผลิตของโครงการ)	งบประมาณและที่ผ่านมา					ตัวชี้วัด (KPI)	ผลที่คาดว่าจะได้รับ	หน่วยงาน รับผิดชอบหลัก	
				2566	2567	2568	2569	2570				
226	โครงการวางท่อลอด เหล็กมชาย 3 หมู่ 13	เพื่อให้ประชาชนได้รับ ความสะดวกสบายในการ สัญจร	วางท่อลอดเหล็กมชาย 3		300,000					วางท่อลอดเหล็กม ชาย 3	ประชาชนได้รับความ ปลอดภัยและการเกิด อุบัติเหตุลดลง	กองช่าง
227	โครงการก่อสร้างถนน คสล.เพื่อการเกษตรหน้า บ้านนางสุพิน เชื่อมต่อ หมู่ 1 หมู่ 13	เพื่อให้เกษตรกรได้รับความ สะดวกสบายในการขน ผลผลิตทางการเกษตร	ก่อสร้างถนน คสล.เพื่อ การเกษตรหน้าบ้านนาง สุพิน เชื่อมต่อ หมู่ 1			900,000				ถนน คสล.จำนวน 1 สาย	ประชาชนได้รับความ ปลอดภัยและการขน ถ่ายสินค้าการเกษตรได้ รวดเร็วขึ้น	กองช่าง
228	โครงการก่อสร้างถนน คสล.ซอยสวนดาจันทร์ หมู่ 13	เพื่อให้เกษตรกรได้รับความ สะดวกสบายในการขน ผลผลิตทางการเกษตร	ก่อสร้างถนน คสล.					500,000		ถนน คสล.จำนวน 1 สาย	ประชาชนได้รับความ ปลอดภัยและการขน ถ่ายสินค้าการเกษตรได้ รวดเร็วขึ้น	กองช่าง
229	โครงการก่อสร้างฝายกั้น น้ำบ่อโชค หมู่ 13	เพื่อช่วยชลอและกักเก็บ น้ำไว้ใช้ในช่วงฤดูแล้ง	ก่อสร้างฝายกั้นน้ำบ่อโชค กว้าง 5 เมตร					300,000		ฝายกั้นน้ำ จำนวน 1 จุด	เกษตรกรมีน้ำไว้ใช้ ในช่วงฤดูแล้งเพิ่ม มากขึ้น	กองช่าง
230	โครงการก่อสร้างเมรุ มาศระบบไฟฟ้าป่า สุสาน หมู่ 13	เพื่อให้หมู่บ้านมีที่ ฌาปนกิจที่ดีขึ้น	ก่อสร้างเมรุมาศระบบ ไฟฟ้าป่าสุสาน หมู่ 13					900,000		เมรุมาศระบบไฟฟ้า ป่าสุสาน จำนวน 1 เตา	หมู่บ้านมีที่ฌาปนกิจ ที่ได้มาตรฐานยิ่งขึ้น	กองช่าง
231	โครงการจัดทำ สวนสาธารณะหมู่บ้าน หมู่ 13	เพื่อเป็นสถานที่พักผ่อน ของประชาชน	จัดทำสวนสาธารณะ หมู่บ้าน หมู่ 13					500,000		สวนสาธารณะ 1 แห่ง	ประชาชนมีสถานที่ พักผ่อนในหมู่บ้าน	กองช่าง
232	โครงการติดตั้งไฟกิ่ง ภายในหมู่บ้าน หมู่ 13	เพื่อให้ประชาชนสัญจร ไป-มา ในเวลากลางคืน ได้รับความปลอดภัยใน ชีวิตและทรัพย์สิน	ติดตั้งไฟกิ่งภายใน หมู่บ้าน หมู่ 13	100,000	100,000	100,000	100,000	100,000		ประชาชนร้อยละ 90 ได้ใช้ไฟฟ้าเพิ่ม มากขึ้น	ประชาชนได้รับการ ใช้ไฟฟ้าอย่างทั่วถึง มากขึ้น	กองช่าง

รายละเอียดโครงการพัฒนา

ที่นำมาจากแผนพัฒนาหมู่บ้านและแผนพัฒนาชุมชน

(พ.ศ. 2566-2570) เทศบาลตำบลบ้านคำ

ก. ยุทธศาสตร์จังหวัดที่ 4 สร้างคุณค่าและพัฒนาคุณภาพชีวิตของประชาชน

ข. ยุทธศาสตร์การพัฒนาของ อปท. ในเขตจังหวัด ยุทธศาสตร์ที่ 1 พัฒนาสาธารณสุขและการกีฬา ยุทธศาสตร์ที่ 4 พัฒนาสังคม การศึกษา ศาสนาและวัฒนธรรม

1. ยุทธศาสตร์เทศบาลที่ 2 ด้านพัฒนาสังคม การศึกษา การสาธารณสุข ศาสนาและวัฒนธรรม

1.1 แผนงาน การศาสนาวัฒนธรรมและนันทนาการ

ที่	โครงการ/กิจกรรม	วัตถุประสงค์	เป้าหมาย (ผลผลิตของโครงการ)	งบประมาณและที่ผ่านมา					ตัวชี้วัด (KPI)	ผลที่คาดว่าจะได้รับ	หน่วยงาน รับผิดชอบหลัก
				2566	2567	2568	2569	2570			
1	โครงการจัดซื้ออุปกรณ์กีฬาเครื่องออกกำลังกายภายในหมู่บ้าน หมู่ 1	เพื่อให้ เด็ก เยาวชนและประชาชนมีสุขภาพร่างกายที่แข็งแรง	จัดซื้ออุปกรณ์กีฬาเครื่องออกกำลังกายภายในหมู่บ้าน หมู่ 1	50,000	50,000	50,000	50,000	50,000	ประชาชนร้อยละ 80 จะได้มีสุขภาพแข็งแรงขึ้น	ประชาชนตำบลบ้านคำมีสุขภาพร่างกายที่แข็งแรง อัตราการเจ็บป่วยลดลง	สำนักปลัด
2	โครงการจัดซื้ออุปกรณ์กีฬาเครื่องออกกำลังกายภายในหมู่บ้าน หมู่ 2	เพื่อให้ เด็ก เยาวชนและประชาชนมีสุขภาพร่างกายที่แข็งแรง	จัดซื้ออุปกรณ์กีฬาเครื่องออกกำลังกายภายในหมู่บ้าน หมู่ 2	50,000	50,000	50,000	50,000	50,000	ประชาชนร้อยละ 80 จะได้มีสุขภาพแข็งแรงขึ้น	ประชาชนตำบลบ้านคำมีสุขภาพร่างกายที่แข็งแรง อัตราการเจ็บป่วยลดลง	สำนักปลัด
3	โครงการจัดซื้ออุปกรณ์กีฬาเครื่องออกกำลังกายภายในหมู่บ้าน หมู่ 3	เพื่อให้ เด็ก เยาวชนและประชาชนมีสุขภาพร่างกายที่แข็งแรง	จัดซื้ออุปกรณ์กีฬาเครื่องออกกำลังกายภายในหมู่บ้าน หมู่ 3	50,000	50,000	50,000	50,000	50,000	ประชาชนร้อยละ 80 จะได้มีสุขภาพแข็งแรงขึ้น	ประชาชนตำบลบ้านคำมีสุขภาพร่างกายที่แข็งแรง อัตราการเจ็บป่วยลดลง	สำนักปลัด
4	โครงการจัดซื้ออุปกรณ์กีฬาเครื่องออกกำลังกายภายในหมู่บ้าน หมู่ 4	เพื่อให้ เด็ก เยาวชนและประชาชนมีสุขภาพร่างกายที่แข็งแรง	จัดซื้ออุปกรณ์กีฬาเครื่องออกกำลังกายภายในหมู่บ้าน หมู่ 4	50,000	50,000	50,000	50,000	50,000	ประชาชนร้อยละ 80 จะได้มีสุขภาพแข็งแรงขึ้น	ประชาชนตำบลบ้านคำมีสุขภาพร่างกายที่แข็งแรง อัตราการเจ็บป่วยลดลง	สำนักปลัด
5	โครงการจัดซื้ออุปกรณ์กีฬาเครื่องออกกำลังกายภายในหมู่บ้าน หมู่ 5	เพื่อให้ เด็ก เยาวชนและประชาชนมีสุขภาพร่างกายที่แข็งแรง	จัดซื้ออุปกรณ์กีฬาเครื่องออกกำลังกายภายในหมู่บ้าน หมู่ 5	50,000	50,000	50,000	50,000	50,000	ประชาชนร้อยละ 80 จะได้มีสุขภาพแข็งแรงขึ้น	ประชาชนตำบลบ้านคำมีสุขภาพร่างกายที่แข็งแรง อัตราการเจ็บป่วยลดลง	สำนักปลัด
6	โครงการจัดซื้ออุปกรณ์กีฬาเครื่องออกกำลังกายภายในหมู่บ้าน หมู่ 6	เพื่อให้ เด็ก เยาวชนและประชาชนมีสุขภาพร่างกายที่แข็งแรง	จัดซื้ออุปกรณ์กีฬาเครื่องออกกำลังกายภายในหมู่บ้าน หมู่ 6	50,000	50,000	50,000	50,000	50,000	ประชาชนร้อยละ 80 จะได้มีสุขภาพแข็งแรงขึ้น	ประชาชนตำบลบ้านคำมีสุขภาพร่างกายที่แข็งแรง อัตราการเจ็บป่วยลดลง	สำนักปลัด



-118-

## รายละเอียดโครงการพัฒนา

แผนพัฒนาท้องถิ่น (พ.ศ. 2566-2570)

สำหรับ โครงการที่เกิณศักยภาพขององค์กรปกครองส่วนท้องถิ่น

เทศบาลตำบลบ้านด้า

ก. ยุทธศาสตร์จังหวัดที่ 1 ส่งเสริมการเกษตรปลอดภัย และการค้า การลงทุน เพื่อเพิ่มขีดความสามารถในการแข่งขัน,ยุทธศาสตร์ที่ 3 พัฒนาเมืองและโครงสร้างพื้นฐาน

ข. ยุทธศาสตร์การพัฒนาของ อปท.ในเขตจังหวัด ยุทธศาสตร์ที่ 3 พัฒนาโครงสร้างพื้นฐาน

1. ยุทธศาสตร์เทศบาลที่ 1 ด้านพัฒนาเศรษฐกิจ

1.1 แผนงาน อุตสาหกรรมและการโยธา

ที่	โครงการ/กิจกรรม	วัตถุประสงค์	เป้าหมาย (ผลผลิตของ โครงการ)	งบประมาณและที่ผ่านมา					ตัวชี้วัด (KPI)	ผลที่คาดว่าจะได้รับ	หน่วยงาน รับผิดชอบหลัก
				2566	2567	2568	2569	2570			
1	โครงการก่อสร้างคาดลำเหมือง ร่องแหล่งจากพะเยาลาถุน - บ้านด้าป่าลาน หมู่ 2	เพื่อป้องกันน้ำกัด เซาะตลิ่งพังทลาย	เทาดลำเหมืองร่อง แหล่งจากพะเยาลาถุน -บ้านด้าป่าลาน ยาว 100 เมตร	1,500,000	1,500,000	1,500,000	1,500,000	1,500,000	คาดลำเหมือง จำนวน 1 จุด	ลดปัญหาตลิ่ง พังทลาย	อบจ./ หน่วยงาน อื่นๆ
2	โครงการก่อสร้างคาดลำเหมือง ตามแนวถนนสาย 1127 ทางทิศ เหนือตลอดแนว หมู่ 2	เพื่อป้องกันน้ำกัด เซาะตลิ่งพังทลาย	ก่อสร้างคาดลำเหมือง ตามแนวถนนสาย 1127 ทางทิศเหนือ ตลอดแนว หมู่ 2	1,500,000	1,500,000	1,500,000	1,500,000	1,500,000	คาดลำเหมือง จำนวน 1 จุด	ลดปัญหาตลิ่ง พังทลาย	อบจ./ หน่วยงาน อื่นๆ
3	โครงการขุดเจาะบ่อบาดาลเพื่อ การเกษตร หมู่ 2	เพื่อให้เกษตรกรมี น้ำไว้ใช้ในช่วงฤดู แล้ง	ขุดเจาะบ่อบาดาลเพื่อ การเกษตร หมู่ 2	1,000,000	1,000,000	1,000,000	1,000,000	1,000,000	ขุดเจาะบ่อบาดาล จำนวน 1 จุด	เกษตรกรมีน้ำใช้ เพียงพอในช่วงฤดู แล้ง	อบจ./ หน่วยงาน อื่นๆ

ที่	โครงการ/กิจกรรม	วัตถุประสงค์	เป้าหมาย (ผลผลิตของ โครงการ)	งบประมาณและที่ผ่านมา					ตัวชี้วัด (KPI)	ผลที่คาดว่าจะได้รับ	หน่วยงาน รับผิดชอบหลัก
				2566	2567	2568	2569	2570			
4	โครงการก่อสร้างถนน คสล.เพื่อ การเกษตรจาก ซ.6 ถึง ซ.9 หมู่ 2	เพื่อให้เกษตรกร ได้รับความสะดวก สบายในการขน ผลผลิตทางการเกษตร	ก่อสร้างถนน คสล. เพื่อการเกษตรจาก ซ.6 ถึง ซ.9 ยาว 800 เมตร หมู่ 2	1,500,000	1,500,000	1,500,000	1,500,000	1,500,000	ถนน คสล. จำนวน 1 สาย	ประชาชนได้รับความ ปลอดภัยและการขน ถ่ายสินค้าการเกษตร เร็วขึ้น	อบจ./ หน่วยงาน อื่นๆ
5	โครงการก่อสร้างรางระบายน้ำ พร้อมฝापัด ถนนสายกลางตลอด สาย หมู่ 2	เพื่อป้องกันน้ำท่วมขัง ในหมู่บ้าน	ก่อสร้างรางระบาย น้ำพร้อมฝापัด ถนนสายกลาง ตลอดสาย ยาว 800 เมตร หมู่ 2	2,300,000	2,300,000	2,300,000	2,300,000	2,300,000	รางระบายน้ำ จำนวน 1 จุด	ลดปัญหาน้ำท่วมขัง ในหมู่บ้าน	อบจ./ หน่วยงาน อื่นๆ
6	โครงการก่อสร้างเมรุมาศ หมู่ 2 3 4	เพื่อให้หมู่บ้านมีที่ ฌาปนกิจที่ดีขึ้น	ก่อสร้างเมรุมาศ หมู่ 2 3 4	1,500,000	1,500,000	1,500,000	1,500,000	1,500,000	เมรุมาศระบบ ไฟฟ้าป่าสุสาน จำนวน 1 จุด	หมู่บ้านมีที่ฌาปนกิจ ที่ได้มาตรฐานยิ่งขึ้น	อบจ./ หน่วยงาน อื่นๆ
7	โครงการถนน คสล.สาย การเกษตรหมู่ 3 บ้านตำบลบ้าน ตำบลบ้านต้า เชื่อมหมู่ที่ 10 ร่อง ไผ ตำบลบ้านด้อม	เพื่อให้เกษตรกร ได้รับความสะดวก สบายในการขน ผลผลิตทางการเกษตร	กว้าง 4 เมตร ยาว 1000 เมตร	1,000,000	1,000,000	1,000,000	1,000,000	1,000,000	ถนน คสล. จำนวน 1 สาย	ประชาชนได้รับความ ปลอดภัยและการขน ถ่ายสินค้าการเกษตร เร็วขึ้น	อบจ./ หน่วยงาน อื่นๆ



ที่	โครงการ/กิจกรรม	วัตถุประสงค์	เป้าหมาย (ผลผลิตของโครงการ)	งบประมาณและที่ผ่านมา					ตัวชี้วัด (KPI)	ผลที่คาดว่าจะได้รับ	หน่วยงาน รับผิดชอบหลัก
				2566	2567	2568	2569	2570			
8	โครงการก่อสร้างผนังกันดิน/กันน้ำลำน้ำแม่ต้า ช่วงที่ 1 หมู่ 5	เพื่อป้องกันน้ำกัดเซาะตลิ่งพังทลาย	ก่อสร้างผนังกันดิน/กันน้ำ ช่วงที่ 1 เริ่มฝายบ้านนางพัชรพร ประชุมของสิ้นสุดฝายบ้านนายพรพิทักษ์ เข้มยงหอม กว้าง 0.20 เมตร ยาว 300 เมตร ลึก 1.50 เมตร หมู่ 5	1,000,000	1,000,000	1,000,000	1,000,000	1,000,000	ผนังกันดิน/กันน้ำ จำนวน 1 จุด	ลดปัญหาตลิ่งพังทลาย	อบจ./หน่วยงานอื่นๆ
9	โครงการติดตั้ง/ปรับปรุงไฟแดงสี่แยกบ้านต๋าน้ำล้อม หมู่ 5	เพื่อให้ประชาชนได้รับความปลอดภัยในการสัญจรไป-มา	ติดตั้ง/ปรับปรุง ไฟแดงสี่แยกบ้านต๋าน้ำล้อม จำนวน 4 จุด หมู่ 5	2,500,000	2,500,000	2,500,000	2,500,000	2,500,000	ติดตั้ง/ปรับปรุงไฟแดงสี่แยกบ้านต๋าน้ำล้อม จำนวน 4 จุด	การเกิดอุบัติเหตุลดลง	แขวงทาง/อบจ./หน่วยงานอื่นๆ
10	โครงการก่อสร้างผนังกันดิน/กันน้ำลำน้ำแม่ต้า ช่วงที่ 2 หมู่ 5	เพื่อป้องกันน้ำกัดเซาะตลิ่งพังทลาย	ก่อสร้างผนังกันดิน/กันน้ำ ช่วงที่ 2 เริ่มฝายบ้านนายพรพิทักษ์ เข้มยงหอม สิ้นสุดฝายบ้านนางสมหมาย ค้าโค กว้าง 0.20 เมตร ยาว 500 เมตร ลึก 1.50 เมตร หมู่ 5	1,500,000	1,500,000	1,500,000	1,500,000	1,500,000	ผนังกันดิน/กันน้ำ จำนวน 1 จุด	ลดปัญหาตลิ่งพังทลาย	แขวงทาง/อบจ./หน่วยงานอื่นๆ

ที่	โครงการ/กิจกรรม	วัตถุประสงค์	เป้าหมาย (ผลผลิตของโครงการ)	งบประมาณและที่ผ่านมา					ตัวชี้วัด (KPI)	ผลที่คาดว่าจะได้รับ	หน่วยงาน รับผิดชอบหลัก
				2566	2567	2568	2569	2570			
11	โครงการก่อสร้าง พังกันดิน/กั้นน้ำ ลำน้ำแม่ต้า ช่วงที่ 3 หมู่ 5	เพื่อป้องกันน้ำกัด เซาะตลิ่งพังทลาย	ก่อสร้างพังกันดิน/กั้นน้ำ ช่วงที่ 3 เริ่มฝายบ้านนายกำพล ดุจกร สิ้นสุด ฝายบ้านนางเขียว ใจลา กว้าง 0.20 เมตร ยาว 250 เมตร ลึก 1.50 เมตร หมู่ 5	1,000,000	1,000,000	1,000,000	1,000,000	1,000,000	พังกันดิน/กั้นน้ำ จำนวน 1 จุด	ลดปัญหาตลิ่ง พังทลาย	อบจ./ หน่วยงาน อื่นๆ
12	โครงการก่อสร้าง พังกันดิน/กั้นน้ำ ลำน้ำแม่ต้า ช่วงที่ 4 หมู่ 5	เพื่อป้องกันน้ำกัด เซาะตลิ่งพังทลาย	ก่อสร้างพังกันดิน/กั้นน้ำ ช่วงที่ 4 เริ่มฝายบ้านนายหลาน ใจลา สิ้นสุดฝายทุ่งโทก กว้าง 0.20 เมตร ยาว 400 เมตร ลึก 1.50 เมตร หมู่ 5	1,200,000	1,200,000	1,200,000	1,200,000	1,200,000	พังกันดิน/กั้นน้ำ จำนวน 1 จุด	ลดปัญหาตลิ่ง พังทลาย	อบจ./ หน่วยงาน อื่นๆ
13	โครงการก่อสร้าง คาดลำเหมืองหลัง บ้าน หมู่ 4 เชื่อม หมู่ 5	เพื่อป้องกันน้ำกัด เซาะตลิ่งพังทลาย	ก่อสร้างคาดลำเหมืองหลังบ้าน หมู่ 4 เชื่อม กว้าง 1.50 เมตร ยาว 1000 เมตร หมู่ 5	2,000,000	2,000,000	2,000,000	2,000,000	2,000,000	คาดลำเหมือง จำนวน 1 จุด	ลดปัญหาตลิ่ง พังทลาย	อบจ./ หน่วยงาน อื่นๆ
14	โครงการก่อสร้าง คาดลำเหมืองสาย ทุ่งมะโทก หมู่ 5	เพื่อป้องกันน้ำกัด เซาะตลิ่งพังทลาย	ก่อสร้างคาดลำเหมืองสายทุ่งมะ โทก กว้าง 1.50 เมตร ลึก 0.60 เมตร ยาว 500 เมตร หมู่ 5	1,000,000	1,000,000	1,000,000	1,000,000	1,000,000	คาดลำเหมือง จำนวน 1 จุด	ลดปัญหาตลิ่ง พังทลาย	อบจ./ หน่วยงาน อื่นๆ
15	โครงการก่อสร้าง คาดลำเหมืองสาย ทุ่งหลวง หมู่ 5	เพื่อป้องกันน้ำกัด เซาะตลิ่งพังทลาย	ก่อสร้างคาดลำเหมืองสายทุ่งหลวง กว้าง 2.80 เมตร ลึก 1.20 เมตร ยาว 600 เมตร หมู่ 5	1,200,000	1,200,000	1,200,000	1,200,000	1,200,000	คาดลำเหมือง จำนวน 1 จุด	ลดปัญหาตลิ่ง พังทลาย	อบจ./ หน่วยงาน อื่นๆ

ที่	โครงการ/กิจกรรม	วัตถุประสงค์	เป้าหมาย (ผลผลิตของโครงการ)	งบประมาณและที่ผ่านมา					ตัวชี้วัด (KPI)	ผลที่คาดว่าจะได้รับ	หน่วยงาน รับผิดชอบหลัก
				2566	2567	2568	2569	2570			
16	โครงการก่อสร้าง ศาลาลำเหมืองสาย โทก หมู่ 5	เพื่อป้องกันน้ำกัด เซาะตลิ่งพังทลาย	ก่อสร้างศาลาลำเหมืองสายทุ่งธาตุ กว้าง 1.20 เมตร ลึก 0.60 เมตร ยาว 600 เมตร หมู่ 5	1,200,000	1,200,000	1,200,000	1,200,000	1,200,000	ศาลาลำเหมือง จำนวน 1 จุด	ลดปัญหาตลิ่ง พังทลาย	อบจ./ หน่วยงาน อื่นๆ
17	โครงการก่อสร้าง รางระบายน้ำ ซอย 5 หมู่ 6	เพื่อป้องกันน้ำ ท่วมขังในหมู่บ้าน	วางระบายน้ำ กว้าง 80 ซม. ยาว 500 เมตร	1,400,000	1,400,000	1,400,000	1,400,000	1,400,000	วางระบายน้ำ จำนวน 1 จุด	ลดปัญหาน้ำท่วมขัง ในหมู่บ้าน	อบจ./ หน่วยงาน อื่นๆ
18	โครงการก่อสร้าง ศาลาลำเหมืองทุ่งมะ โทก หมู่ 6	เพื่อป้องกันน้ำกัด เซาะตลิ่งพังทลาย	ก่อสร้างศาลาลำเหมือง กว้าง 2 เมตร ยาว 3.50 กม.	7,000,000	7,000,000	7,000,000	7,000,000	7,000,000	ศาลาลำเหมือง จำนวน 1 จุด	ลดปัญหาตลิ่ง พังทลาย	อบจ./ หน่วยงาน อื่นๆ
19	โครงการก่อสร้าง ถนน คสล.พร้อม ไหล่ทางสายบ้าน หลายทำถึงบ้านพ่อ อาจารย์หนานตะ หมู่ 7	เพื่อให้เกษตรกร ได้รับความ สะดวก สบายในการขน ผลผลิตทาง การเกษตร	ถนน คสล. กว้าง 4 เมตร ยาว 1800 เมตร	4,300,000	4,300,000	4,300,000	4,300,000	4,300,000	ถนน คสล. จำนวน 1 สาย	ประชาชนได้รับความ ปลอดภัยและการขน ถ่ายสินค้าการเกษตร เร็วขึ้น	อบจ./ หน่วยงาน อื่นๆ
20	โครงการก่อสร้าง ถนน คสล.พร้อม ไหล่ทางสายทุ่งใน ซอยปลานิลทอง หมู่ 7	เพื่อให้เกษตรกร ได้รับความ สะดวก สบายในการขน ผลผลิตทาง การเกษตร	ถนน คสล. กว้าง 4 เมตร ยาว 2000 เมตร	4,800,000	4,800,000	4,800,000	4,800,000	4,800,000	ถนน คสล. จำนวน 1 สาย	ประชาชนได้รับความ ปลอดภัยและการขน ถ่ายสินค้าการเกษตร เร็วขึ้น	อบจ./ หน่วยงาน อื่นๆ

ที่	โครงการ/กิจกรรม	วัตถุประสงค์	เป้าหมาย (ผลผลิตของโครงการ)	งบประมาณและที่ผ่านมา					ตัวชี้วัด (KPI)	ผลที่คาดว่าจะได้รับ	หน่วยงาน รับผิดชอบหลัก
				2566	2567	2568	2569	2570			
21	โครงการจัดซื้อหินคลุกพร้อมปรับเกลี่ยถนนสายการเกษตรทุ่งนอก-หนองปิ้ง หมู่ 7	เพื่อให้เกษตรกรได้รับความสะดวกสบายในการขนผลผลิตทางการเกษตร	จัดซื้อหินคลุกพร้อมปรับเกลี่ยถนนสายการเกษตรทุ่งนอก-หนองปิ้ง กว้าง 5 เมตร ยาว 1900 เมตร	2,000,000	2,000,000	2,000,000	2,000,000	2,000,000	ถนน จำนวน 1 สาย	ประชาชนได้รับความปลอดภัยและการขนถ่ายสินค้าการเกษตรเร็วขึ้น	อบจ./หน่วยงานอื่นๆ
22	โครงการก่อสร้างถนน คสล.พร้อมไหล่ทางสายหลังซอย 8 - 9 หมู่ 7	เพื่อให้เกษตรกรได้รับความสะดวกสบายในการขนผลผลิตทางการเกษตร	ถนน คสล. กว้าง 4 เมตร ยาว 500 เมตร	1,200,000	1,200,000	1,200,000	1,200,000	1,200,000	ถนน คสล. จำนวน 1 สาย	ประชาชนได้รับความปลอดภัยและการขนถ่ายสินค้าการเกษตรเร็วขึ้น	อบจ./หน่วยงานอื่นๆ
23	โครงการก่อสร้างบล็อคอคอนเวอร์ดถนนสายบ้านท่าบ้านทุ่ง(ข้างบ้านผู้ช่วยนัย) หมู่ 7	เพื่อให้เกษตรกรได้รับความสะดวกสบายในการขนผลผลิตทางการเกษตร	ก่อสร้างบล็อคอคอนเวอร์ดถนนสายบ้านท่า บ้านทุ่ง (ข้างบ้านผู้ช่วยนัย)	1,000,000	1,000,000	1,000,000	1,000,000	1,000,000	เกษตรกรร้อยละ 80 ได้รับความสะดวกรวดเร็วในการขนส่งสินค้าทางการเกษตร	ประชาชนได้รับความปลอดภัยและการขนถ่ายสินค้าการเกษตรเร็วขึ้น	อบจ./หน่วยงานอื่นๆ
24	โครงการก่อสร้างศาลาหม่อมทุ่งแพะ หมู่ 7	เพื่อป้องกันน้ำกัดเซาะตลิ่งพังทลาย	ก่อสร้างศาลาหม่อมทุ่งแพะ กว้าง 1 เมตร ยาว 700 เมตร	1,500,000	1,500,000	1,500,000	1,500,000	1,500,000	ศาลาหม่อม จำนวน 1 จุด	ลดปัญหาตลิ่งพังทลาย	อบจ./หน่วยงานอื่นๆ
25	โครงการก่อสร้างถนน คสล. พร้อมถมดินไหล่ทางสายบ่อดินคำเชื่อมตำบลท่าจำปี หมู่ 7	เพื่อให้เกษตรกรได้รับความสะดวกสบายในการขนผลผลิตทางการเกษตร	ถนน คสล. กว้าง 5 เมตร ยาว 100 เมตร	3,000,000	3,000,000	3,000,000	3,000,000	3,000,000	ถนน คสล. จำนวน 1 สาย	ประชาชนได้รับความปลอดภัยและการขนถ่ายสินค้าการเกษตรเร็วขึ้น	อบจ./หน่วยงานอื่นๆ

ที่	โครงการ/กิจกรรม	วัตถุประสงค์	เป้าหมาย (ผลผลิตของโครงการ)	งบประมาณและที่ผ่านมา					ตัวชี้วัด (KPI)	ผลที่คาดว่าจะได้รับ	หน่วยงาน รับผิดชอบหลัก
				2566	2567	2568	2569	2570			
26	โครงการก่อสร้าง ศาลาหมู่บ้าน หนองบึง หมู่ 7	เพื่อป้องกันน้ำกัด เซาะตลิ่งพังทลาย	ก่อสร้างศาลาหมู่บ้าน หนองบึง กว้าง 1 เมตร ยาว 800 เมตร	1,600,000	1,600,000	1,600,000	1,600,000	1,600,000	ศาลาหมู่บ้าน จำนวน 1 จุด	ลดปัญหาตลิ่ง พังทลาย	อบจ./ หน่วยงาน อื่นๆ
27	โครงการก่อสร้าง ศาลาหมู่บ้าน สันกลาง ถึง ร.ร. พะเยาประชาศึกษา หมู่ 7	เพื่อป้องกันน้ำกัด เซาะตลิ่งพังทลาย	ก่อสร้างศาลาหมู่บ้าน หนองบึง กว้าง .80 เมตร ยาว 800 เมตร	1,600,000	1,600,000	1,600,000	1,600,000	1,600,000	ศาลาหมู่บ้าน จำนวน 1 จุด	ลดปัญหาตลิ่ง พังทลาย	อบจ./ หน่วยงาน อื่นๆ
28	โครงการก่อสร้าง ถนน คสล.พร้อม ถมดินไหล่ทาง ซอยบ้านแม่น้อย นายแสง ซอยบ้าน นายสุทัศน์ บ้านนาง หล่อง หมู่ 7	เพื่อให้ประชาชน ได้รับความ สะดวกสบายในการ สัญจร	ถนน คสล. กว้าง 4 เมตร ยาว 1000 เมตร	3,000,000	3,000,000	3,000,000	3,000,000	3,000,000	ถนน คสล. จำนวน 4 สาย	ประชาชนได้รับความ ปลอดภัยเพิ่มขึ้นและ การเกิดอุบัติเหตุลดลง	อบจ./ หน่วยงาน อื่นๆ
29	โครงการก่อสร้าง ถนน คสล.พร้อม ไหล่ทางสาย ชร.14-อ่างทุ่งกลอง หมู่ 7	เพื่อให้เกษตรกร ได้รับความสะดวก สบายในการขน ผลผลิตทางการเกษตร	ก่อสร้างถนน คสล. กว้าง 5 เมตร ยาว 900 เมตร	2,700,000	2,700,000	2,700,000	2,700,000	2,700,000	ถนน คสล. จำนวน 1 สาย	ประชาชนได้รับความ ปลอดภัยเพิ่มขึ้นและ การเกิดอุบัติเหตุลดลง	อบจ./ หน่วยงาน อื่นๆ

ที่	โครงการ/กิจกรรม	วัตถุประสงค์	เป้าหมาย (ผลผลิตของโครงการ)	งบประมาณและที่ผ่านมา					ตัวชี้วัด (KPI)	ผลที่คาดว่าจะได้รับ	หน่วยงาน รับผิดชอบหลัก
				2566	2567	2568	2569	2570			
30	โครงการจัดซื้อหิน คลุกพร้อมปรับ เกลี่ยถนนสาย การเกษตรทุ่งบน หมู่ 7	เพื่อให้เกษตรกร ได้รับความสะดวก สบายในการขน ผลผลิตทางการเกษตร	จัดซื้อหินคลุกพร้อมปรับเกลี่ย ถนนสายการเกษตรทุ่งบน กว้าง 5 เมตร ยาว 800 เมตร	1,000,000	1,000,000	1,000,000	1,000,000	1,000,000	ถนน จำนวน 1 สาย	ประชาชนได้รับความ ปลอดภัยเพิ่มขึ้นและ การเกิดอุบัติเหตุลดลง	อบจ./ หน่วยงาน อื่นๆ
31	โครงการจัดซื้อหิน คลุกพร้อมปรับ เกลี่ยถนนสายทุ่ง กลองหน้าบ้าน โสกณ-กันอ่างทุ่ง กลอง หมู่ 7	เพื่อให้เกษตรกร ได้รับความสะดวก สบายในการขน ผลผลิตทางการเกษตร	จัดซื้อหินคลุกพร้อมปรับเกลี่ย ถนนสายการเกษตรทุ่งบน กว้าง 4 เมตร ยาว 1000 เมตร	1,200,000	1,200,000	1,200,000	1,200,000	1,200,000	ถนน จำนวน 1 สาย	ประชาชนได้รับความ ปลอดภัยเพิ่มขึ้นและ การเกิดอุบัติเหตุลดลง	อบจ./ หน่วยงาน อื่นๆ
32	โครงการประปา ภูเขาพร้อมอุปกรณ์ ห้วยวัดแ่งซ้าย หมู่ 7	เพื่อให้ประชาชนมีน้ำ ไว้ใช้เพียงพอต่อการ อุปโภค-บริโภค	ประปาภูเขาพร้อมอุปกรณ์ห้วยวัด แ่งซ้าย หมู่ 7	3,000,000	3,000,000	3,000,000	3,000,000	3,000,000	ประชาชนร้อยละ 80 มีน้ำใช้อย่าง เพียงพอ	ประชาชนมีน้ำใช้ อย่างทั่วถึง	อบจ./ หน่วยงาน อื่นๆ
33	โครงการก่อสร้าง ถนน คสล. หมู่ที่ 7 เชื่อมตำบลท่าจำปี	เพื่อให้เกษตรกร ได้รับความสะดวก สบายในการขน ผลผลิตทางการเกษตร	ก่อสร้างถนน คสล. กว้าง 5 เมตร ยาว 752 เมตร หน้า 0.15 เมตร หรือมีพื้นที่ไม่น้อยกว่า 3,760 ตารางเมตร พร้อมไหล่ทาง รายละเอียดตามแบบแปลน	2,180,800	2,180,800	2,180,800	2,180,800	2,180,800	ถนน คสล. จำนวน 1 สาย	ประชาชนได้รับความ ปลอดภัยและการขน ถ่ายสินค้าการเกษตร เร็วขึ้น	อบจ./ หน่วยงาน อื่นๆ

ที่	โครงการ/กิจกรรม	วัตถุประสงค์	เป้าหมาย (ผลผลิตของโครงการ)	งบประมาณและที่ผ่านมา					ตัวชี้วัด (KPI)	ผลที่คาดว่าจะได้รับ	หน่วยงาน รับผิดชอบหลัก
				2566	2567	2568	2569	2570			
34	โครงการก่อสร้างถนน คสล. สายเศรษฐกิจ หมู่ที่ 7	เพื่อให้เกษตรกรได้รับความสะดวกสบายในการขนผลผลิตทางการเกษตร	ก่อสร้างถนน คสล.กว้าง 4 เมตร ยาว 2560 เมตร หนา 0.15 เมตร หรือมีพื้นที่ไม่น้อยกว่า 10,640 ตารางเมตร พร้อมถมดินให้ล้นทางรายละเอียดตามแบบแปลน	5,532,800	5,532,800	5,532,800	5,532,800	5,532,800	ถนน คสล. จำนวน 1 สาย	ประชาชนได้รับความปลอดภัยและการขนถ่ายสินค้าการเกษตรเร็วขึ้น	อบจ./ หน่วยงาน อื่นๆ
35	โครงการก่อสร้างถนน คสล. สายบ้านห่างบ้านทุ่ง หมู่ 7	เพื่อให้เกษตรกรได้รับความสะดวกสบายในการขนผลผลิตทางการเกษตร	ก่อสร้างถนน คสล.กว้าง 4 เมตร ยาว 1,770 เมตร หนา 0.15 เมตร หรือมีพื้นที่ไม่น้อยกว่า 7,080 ตารางเมตร พร้อมถมดินให้ล้นทางรายละเอียดตามแบบแปลน	3,681,600	3,681,600	3,681,600	3,681,600	3,681,600	ถนน คสล. จำนวน 1 สาย	ประชาชนได้รับความปลอดภัยและการขนถ่ายสินค้าการเกษตรเร็วขึ้น	อบจ./ หน่วยงาน อื่นๆ
36	โครงการเดินระบบท่อส่งน้ำ PESE อ่างทุ่งกลอง	เพื่อให้เกษตรกรมีน้ำไว้ใช้เพื่อการเกษตร	เดินระบบท่อส่งน้ำ PESE อ่างทุ่งกลอง	30,000,000	30,000,000	30,000,000	30,000,000	30,000,000	เกษตรกรร้อยละ 80 มีน้ำไว้ใช้ในการเกษตร	เกษตรกรมีน้ำไว้ใช้เพียงพอต่อการทำการเกษตรมากขึ้น	อบจ./ หน่วยงาน อื่นๆ
37	โครงการก่อสร้างถนนลาดยางระหว่างหมู่ที่ 8 บ้านด้ากลางเชื่อมตำบลทำงำปี	เพื่อให้เกษตรกรได้รับความสะดวกสบายในการขนผลผลิตทางการเกษตร	ก่อสร้างถนนลาดยางระหว่างหมู่ที่ 8 บ้านด้ากลางเชื่อมตำบลทำงำปี	3,000,000	3,000,000	3,000,000	3,000,000	3,000,000	ถนน จำนวน 1 สาย	ประชาชนได้รับความปลอดภัยเพิ่มขึ้นและการเกิดอุบัติเหตุลดลง	อบจ./ หน่วยงาน อื่นๆ

ที่	โครงการ/กิจกรรม	วัตถุประสงค์	เป้าหมาย (ผลผลิตของโครงการ)	งบประมาณและที่ผ่านมา					ตัวชี้วัด (KPI)	ผลที่คาดว่าจะได้รับ	หน่วยงาน รับผิดชอบหลัก
				2566	2567	2568	2569	2570			
38	โครงการก่อสร้างถนน คสล. เพื่อการเกษตรถนนไปด่านไฟฟ้า เข้มตำบลแม่ปืม หมู่ 10	เพื่อให้ประชาชนได้รับความสะดวกสบายในการสัญจร	ถนน คสล. กว้าง 4 เมตร ยาว 1200 เมตร	2,000,000	2,000,000	2,000,000	2,000,000	2,000,000	ถนน คสล. จำนวน 1 สาย	ประชาชนได้รับความและการเกิดอุบัติเหตุลดลง	อบจ./หน่วยงานอื่นๆ
39	โครงการก่อสร้างถนนลาดยางเข้าหมู่บ้านก้อดละโว้ไปวัดป่าโป่งขาม หมู่ 10	เพื่อให้ประชาชนได้รับความสะดวกสบายในการสัญจร	ถนนลาดยาง กว้าง 5 เมตร ยาว 1700 เมตร	2,500,000	2,500,000	2,500,000	2,500,000	2,500,000	ถนนลาดยาง จำนวน 1 สาย	ประชาชนได้รับความและการเกิดอุบัติเหตุลดลง	อบจ./หน่วยงานอื่นๆ
40	โครงการก่อสร้างถนนลาดยางจากถนนป่าแดง อ่างเก็บน้ำห้วยบงไปวัดป่าโป่งขาม หมู่ 10	เพื่อให้ประชาชนได้รับความสะดวกสบายในการสัญจร	ถนนลาดยาง กว้าง 5 เมตร ยาว 2000 เมตร	3,000,000	3,000,000	3,000,000	3,000,000	3,000,000	ถนนลาดยาง จำนวน 1 สาย	ประชาชนได้รับความและการเกิดอุบัติเหตุลดลง	อบจ./หน่วยงานอื่นๆ
41	โครงการก่อสร้างถนนลาดยางถนนเชื่อมหมู่ที่ 1 เชื่อมหมู่ 10	เพื่อให้ประชาชนได้รับความสะดวกสบายในการสัญจร	ถนนลาดยาง กว้าง 5 เมตร ยาว 1200 เมตร	2,000,000	2,000,000	2,000,000	2,000,000	2,000,000	ถนนลาดยาง จำนวน 1 สาย	ประชาชนได้รับความและการเกิดอุบัติเหตุลดลง	อบจ./หน่วยงานอื่นๆ



ที่	โครงการ/กิจกรรม	วัตถุประสงค์	เป้าหมาย (ผลผลิตของโครงการ)	งบประมาณและที่ผ่านมา					ตัวชี้วัด (KPI)	ผลที่คาดว่าจะได้รับ	หน่วยงาน รับผิดชอบหลัก
				2566	2567	2568	2569	2570			
42	โครงการจัดซื้อหิน คลุกพร้อมปรับ เกลี่ยถนนลูกรังบด อัดถนนการเกษตร เส้น 1 2 3 4 5 ทุกเส้นในเขต หมู่ 10	เพื่อให้เกษตรกร ได้รับความสะดวก สบายในการขน ผลผลิตทางการเกษตร	จัดซื้อหินคลุกพร้อมปรับเกลี่ย จัดซื้อหินคลุกพร้อมปรับเกลี่ย ถนนสายการเกษตรทุงบน กว้าง 5 เมตร ยาว 800 เมตร	1,000,000	1,000,000	1,000,000	1,000,000	1,000,000	ถนน จำนวน 1 สาย	ประชาชนได้รับความ ปลอดภัยเพิ่มขึ้นและ การเกิดอุบัติเหตุลดลง	อบจ./ หน่วยงาน อื่นๆ
43	โครงการก่อสร้าง ถนนลาดยางสาย ด่านไฟฟ้าไปเชื่อม ถนนป่าแดง-ห้วยขง หมู่ 10	เพื่อให้ประชาชน ได้รับความ สะดวกสบายในการ สัญจร	ถนนลาดยาง กว้าง 5 เมตร ยาว 1800 เมตร	3,000,000	3,000,000	3,000,000	3,000,000	3,000,000	ถนนลาดยาง จำนวน 1 สาย	ประชาชนได้รับความ และการเกิดอุบัติเหตุ ลดลง	อบจ./ หน่วยงาน อื่นๆ
44	โครงการก่อสร้าง อ่างเก็บน้ำขนาด กลางในพื้นที่ป่า ชุมชน หมู่ 10	เพื่อกักเก็บน้ำไว้ใช้ บริโภคในหมู่บ้าน	ก่อสร้างอ่างเก็บน้ำขนาดกลาง ในพื้นที่ป่าชุมชน	1,000,000	1,000,000	1,000,000	1,000,000	1,000,000	อ่างเก็บน้ำ 1 แห่ง	หมู่บ้านมีน้ำไว้ใช้ ในช่วงฤดูแล้ง	อบจ./ หน่วยงาน อื่นๆ

ที่	โครงการ/กิจกรรม	วัตถุประสงค์	เป้าหมาย (ผลผลิตของโครงการ)	งบประมาณและที่ผ่านมา					ตัวชี้วัด (KPI)	ผลที่คาดว่าจะได้รับ	หน่วยงาน รับผิดชอบหลัก
				2566	2567	2568	2569	2570			
45	โครงการก่อสร้างถนน คสล.สาย 3 4 เชื่อมระหว่างตำบลบ้านด้า และตำบลบ้านด้อมพร้อมลานพักผ่อนทาง การเกษตร หมู่ 11	เพื่อให้ประชาชน ได้รับความ สะดวกสบายในการสัญจร	ถนน คสล. กว้าง 6 เมตร ยาว 3000 เมตร	4,000,000	4,000,000	4,000,000	4,000,000	4,000,000	ถนน คสล. จำนวน 1 เส้น	ประชาชนได้รับความปลอดภัยเพิ่มขึ้นและการเกิดอุบัติเหตุลดลง	อบจ./ หน่วยงาน อื่นๆ
46	โครงการก่อสร้างอาคารแปรรูป ผลผลิตสินค้าทางการเกษตร หมู่ 11	เพื่อแปรรูปผลผลิต สินค้าทางการเกษตร ของประชาชนใน พื้นที่	ก่อสร้างอาคารแปรรูปผลผลิต สินค้าทางการเกษตร หมู่ 11	3,000,000	3,000,000	3,000,000	3,000,000	3,000,000	อาคาร 1 หลัง	ประชาชนในพื้นที่มี รายได้เพิ่มมากขึ้น	เกษตร/ อบจ./ หน่วยงาน อื่นๆ
47	โครงการ คสล.เพื่อ การเกษตร หมู่ 12 ตำบลบ้านด้า เชื่อม ตำบล ทำประจำปี	เพื่อให้เกษตรกร ได้รับความสะดวก สบายในการขน ผลผลิตทางการเกษตร	กว้าง 6 เมตร ยาว 2000 เมตร หนา 0.20 เมตร	3,000,000	3,000,000	3,000,000	3,000,000	3,000,000	ถนน คสล. จำนวน 1 สาย	ประชาชนได้รับความ ปลอดภัยเพิ่มขึ้นและ การขนถ่ายสินค้า การเกษตรเร็วขึ้น	อบจ./ หน่วยงาน อื่นๆ
48	โครงการก่อสร้าง ถนนลาดยางสายหมู่ 12 บ้านด้าม่อน ตำบลบ้านด้า เชื่อม ตำบลทำประจำปีสาย บ้านด้าเหล่า	เพื่อให้ประชาชน ได้รับความ สะดวกสบายในการสัญจร	กว้าง 6 เมตร ยาว 3000 เมตร หนา 0.15 เมตร	3,000,000	3,000,000	3,000,000	3,000,000	3,000,000	ถนนลาดยาง จำนวน 1 สาย	ประชาชนได้รับความ ปลอดภัยเพิ่มขึ้นและ การเกิดอุบัติเหตุลดลง	อบจ./ หน่วยงาน อื่นๆ

ที่	โครงการ/กิจกรรม	วัตถุประสงค์	เป้าหมาย (ผลผลิตของโครงการ)	งบประมาณและที่ผ่านมา					ตัวชี้วัด (KPI)	ผลที่คาดว่าจะได้รับ	หน่วยงาน รับผิดชอบหลัก
				2566	2567	2568	2569	2570			
49	โครงการ คสล.เพื่อ การเกษตร ถนนสาย สันกลางตำบลบ้านต้า เชื่อมตำบลท่าจำปี	เพื่อให้เกษตรกรได้รับ ความสะดวก สบายในการขนส่งผลผลิต ทางการเกษตร	กว้าง 6 เมตร ยาว 2000 เมตร หนา 0.20 เมตร	3,000,000	3,000,000	3,000,000	3,000,000	3,000,000	ถนน คสล. จำนวน 1 สาย	ประชาชนได้รับความ ปลอดภัยเพิ่มขึ้นและ การขนถ่ายสินค้า การเกษตรเร็วขึ้น	อบจ./ หน่วยงาน อื่นๆ
50	โครงการก่อสร้าง ถนน คสล.พร้อมวาง ท่อสายบ้านนางสุพิน จันทร์ใจ หมู่ที่ 13	เพื่อให้เกษตรกรได้รับ ความสะดวก สบายในการขนส่งผลผลิต ทางการเกษตร	ก่อสร้างถนน คสล.กว้าง 4 เมตร ยาว 580 เมตร หนา 0.15 เมตร หรือมีพื้นที่ไม่น้อยกว่า 2,320 ตารางเมตร พร้อมไหล่ทางและ งานวางท่อคอนกรีตขนาด 0.40 เมตร จำนวน 2 จุดรายละเอียดตาม แบบแปลน	1,280,000	1,280,000	1,280,000	1,280,000	1,280,000	ถนน คสล. จำนวน 1 สาย	ประชาชนได้รับความ ปลอดภัยและการขน ถ่ายสินค้าการเกษตรเร็ว ขึ้น	อบจ./ หน่วยงาน อื่นๆ
51	โครงการก่อสร้าง ถนน คสล.สายบ้าน นางสุภาภรณ์ กันทะ เดียน หมู่ 13	เพื่อให้เกษตรกรได้รับ ความสะดวก สบายในการขนส่งผลผลิต ทางการเกษตร	ก่อสร้างถนน คสล.กว้าง 4 เมตร ยาว 1490 เมตร หนา 0.15 เมตร หรือมีพื้นที่ไม่น้อยกว่า 5,960 ตารางเมตร พร้อมไหล่ทางและ งานวางท่อคอนกรีตขนาด 0.40 เมตร จำนวน 3 จุดรายละเอียดตาม แบบแปลน	3,283,000	3,283,000	3,283,000	3,283,000	3,283,000	ถนน คสล. จำนวน 1 สาย	ประชาชนได้รับความ ปลอดภัยและการขน ถ่ายสินค้าการเกษตรเร็ว ขึ้น	อบจ./ หน่วยงาน อื่นๆ
52	โครงการก่อสร้าง ถนน คสล.หมู่ที่ 1 เชื่อม หมู่ที่ 10 ตำบล บ้านต้า	เพื่อให้เกษตรกรได้รับ ความสะดวก สบายในการขนส่งผลผลิต ทางการเกษตร	ก่อสร้างถนน คสล.กว้าง 4 เมตร ยาว 1590 เมตร หนา 0.15 เมตร หรือมีพื้นที่ไม่น้อยกว่า 6,360 ตารางเมตร พร้อมไหล่ทางและ งานวางท่อคอนกรีตขนาด 0.40 เมตร จำนวน 3 จุดรายละเอียดตาม แบบแปลน	3,503,000	3,503,000	3,503,000	3,503,000	3,503,000	ถนน คสล. จำนวน 1 สาย	ประชาชนได้รับความ ปลอดภัยและการขน ถ่ายสินค้าการเกษตรเร็ว ขึ้น	อบจ./ หน่วยงาน อื่นๆ

ที่	โครงการ/กิจกรรม	วัตถุประสงค์	เป้าหมาย (ผลผลิตของโครงการ)	งบประมาณและที่ผ่านมา					ตัวชี้วัด (KPI)	ผลที่คาดว่าจะได้รับ	หน่วยงาน รับผิดชอบหลัก
				2566	2567	2568	2569	2570			
53	โครงการก่อสร้างถนน คสล.สายหลังโรงเรียน หมู่ที่ 8	เพื่อให้เกษตรกรได้รับความสะดวกสบายในการขนผลผลิตทางการเกษตร	ก่อสร้างถนน คสล.กว้าง 4 เมตร ยาว 1,700 เมตร หนา 0.15 เมตร หรือมีพื้นที่ไม่น้อยกว่า 6,800 ตารางเมตร รายละเอียดตามแบบแปลน	3,715,400	3,715,400	3,715,400	3,715,400	3,715,400	ถนน คสล. จำนวน 1 สาย	ประชาชนได้รับความปลอดภัยและการขนถ่ายสินค้าการเกษตรเร็วขึ้น	อบจ./ หน่วยงาน อื่นๆ
54	โครงการก่อสร้างถนน คสล.สาย 3 จุดเริ่มต้นหลังศูนย์พัฒนาเด็กเล็กบ้านตำพระแลถึงซอย 20 หมู่ที่ 11	เพื่อให้เกษตรกรได้รับความสะดวกสบายในการขนผลผลิตทางการเกษตร	ก่อสร้างถนน คสล.กว้าง 4 เมตร ยาว 1,018 เมตร หนา 0.15 เมตร หรือมีพื้นที่ไม่น้อยกว่า 4,072 ตารางเมตร รายละเอียดตามแบบแปลน	2,233,300	2,233,300	2,233,300	2,233,300	2,233,300	ถนน คสล. จำนวน 1 สาย	ประชาชนได้รับความปลอดภัยและการขนถ่ายสินค้าการเกษตรเร็วขึ้น	อบจ./ หน่วยงาน อื่นๆ
55	โครงการก่อสร้างถนน คสล.สายสันจกปกเชื่อมสายทุ่งแพน หมู่ที่ 9	เพื่อให้เกษตรกรได้รับความสะดวกสบายในการขนผลผลิตทางการเกษตร	ก่อสร้างถนน คสล.กว้าง 4 เมตร ยาว 2000 เมตร หนา 0.15 เมตร หรือมีพื้นที่ไม่น้อยกว่า 8,000 ตารางเมตร รายละเอียดตามแบบแปลน	4,381,400	4,381,400	4,381,400	4,381,400	4,381,400	ถนน คสล. จำนวน 1 สาย	ประชาชนได้รับความปลอดภัยและการขนถ่ายสินค้าการเกษตรเร็วขึ้น	อบจ./ หน่วยงาน อื่นๆ
56	โครงการก่อสร้าง/ปรับปรุงเส้นทางคมนาคมทางหลวงท้องถิ่นสายบ้านตำกลาง-บ้านตำใน หมู่ที่ 8,9	เพื่อให้ประชาชนได้รับความสะดวกสบายในการสัญจรและการขนผลผลิตทางการเกษตร	ก่อสร้าง/ปรับปรุงเส้นทางคมนาคม ช่วงที่ 1 กว้าง 5.50 เมตร ยาว 1758 เมตร หนา 0.05 เมตร ช่วงที่ 2 กว้าง 6 เมตร ยาว 747 เมตร หนา 0.05 เมตร	5,670,200	5,670,200	5,670,200	5,670,200	5,670,200	ถนนลาดยาง จำนวน 1 สาย	ประชาชนได้รับความปลอดภัยและการขนถ่ายสินค้าการเกษตรเร็วขึ้น	อบจ./ หน่วยงาน อื่นๆ

ที่	โครงการ/กิจกรรม	วัตถุประสงค์	เป้าหมาย (ผลผลิตของโครงการ)	งบประมาณและที่ผ่านมา					ตัวชี้วัด (KPI)	ผลที่คาดว่าจะได้รับ	หน่วยงาน รับผิดชอบหลัก
				2566	2567	2568	2569	2570			
57	โครงการก่อสร้างถนน คสล. เพื่อการเกษตร หมู่ที่ 13 เชื่อมหมู่ที่ 1 ต.บ้านด้า	เพื่อให้เกษตรกรได้รับความสะดวกสบายในการขนผลผลิตทางการเกษตร	ก่อสร้างถนน คสล.กว้าง 4 เมตร ยาว 1,016 เมตร หนา 0.15 เมตร หรือมีพื้นที่ไม่น้อยกว่า 4,240 ตารางเมตร รายละเอียดตามแบบแปลน	2,459,200	2,459,200	2,459,200	2,459,200	2,459,200	ถนน คสล. จำนวน 1 สาย	ประชาชนได้รับความปลอดภัยและการขนถ่ายสินค้าการเกษตรเร็วขึ้น	อบจ./ หน่วยงาน อื่นๆ
58	โครงการก่อสร้างถนน คสล. เพื่อการเกษตร หมู่ที่ 10 ต.บ้านด้า เชื่อมตำบลแม่ปืม	เพื่อให้เกษตรกรได้รับความสะดวกสบายในการขนผลผลิตทางการเกษตร	ก่อสร้างถนน คสล.กว้าง 4 เมตร ยาว 1100 เมตร หนา 0.15 เมตร รายละเอียดตามแบบแปลน	2,552,000	2,552,000	2,552,000	2,552,000	2,552,000	ถนน คสล. จำนวน 1 สาย	ประชาชนได้รับความปลอดภัยและการขนถ่ายสินค้าการเกษตรเร็วขึ้น	อบจ./ หน่วยงาน อื่นๆ
59	โครงการก่อสร้างถนน คสล. จุดเริ่มต้นบ้านนายอุดม พัทธ์รัตนพงศ์ ถึงบ้านนายอดุลย์ อ้อยหวาน หมู่ 11	เพื่อให้ประชาชนได้รับความสะดวกสบายในการสัญจรและการขนผลผลิตทางการเกษตร	ก่อสร้างถนน คสล.กว้าง 4 เมตร ยาว 3,230 เมตร หนา 0.15 เมตร หรือมีพื้นที่ไม่น้อยกว่า 12,920 ตารางเมตร รายละเอียดตามแบบแปลน	7,075,500	7,075,500	7,075,500	7,075,500	7,075,500	ถนน คสล. จำนวน 1 สาย	ประชาชนได้รับความปลอดภัยและการขนถ่ายสินค้าการเกษตรเร็วขึ้น	อบจ./ หน่วยงาน อื่นๆ
60	โครงการขุดลอกอ่างห้วยเหือก	เพื่อป้องกันลำน้ำตื้นเขินและกักเก็บน้ำไว้ใช้ในช่วงฤดูแล้ง	พื้นที่ขุดลอกอ่างห้วยเหือก	3,000,000	3,000,000	3,000,000	3,000,000	3,000,000	สามารถกักเก็บน้ำได้ในปริมาณที่มากขึ้น	มีน้ำไว้ใช้ในฤดูแล้งเพิ่มขึ้น	อบจ./ หน่วยงาน อื่นๆ

ที่	โครงการ/กิจกรรม	วัตถุประสงค์	เป้าหมาย (ผลผลิตของโครงการ)	งบประมาณและที่ผ่านมา					ตัวชี้วัด (KPI)	ผลที่คาดว่าจะได้รับ	หน่วยงาน รับผิดชอบหลัก
				2566	2567	2568	2569	2570			
61	โครงการก่อสร้างถนนลาดยางสาย 1127 บ้านท่าเรือ-น้ำตกจำปาทอง กม.ที่ 4+000 ถึง กม.ที่ 16+000 ระยะทาง 16 กม.	เพื่อให้ประชาชนได้รับความสะดวกสบายในการสัญจร	กว้าง 6 เมตร ยาว 16 กม.	46,000,000	46,000,000	46,000,000	46,000,000	46,000,000	ถนนลาดยางจำนวน 1 สาย	ประชาชนได้รับความปลอดภัยเพิ่มขึ้นและการเกิดอุบัติเหตุลดลง	อบจ./หน่วยงานอื่นๆ
62	โครงการก่อสร้างอ่างเก็บน้ำห้วยมะกรูด หมู่ 11	เพื่อกักเก็บน้ำไว้ใช้ในช่วงฤดูแล้ง	ก่อสร้างอ่างเก็บน้ำห้วยมะกรูด หมู่ 11	3,000,000	3,000,000	3,000,000	3,000,000	3,000,000	สามารถกักเก็บน้ำได้ในปริมาณที่มากขึ้น	มีน้ำไว้ใช้ในช่วงฤดูแล้งเพิ่มขึ้น	อบจ./หน่วยงานอื่นๆ
63	โครงการก่อสร้างศาลาเหมือนสายทุ่งโป่งตำบลบ้านด้า ถึง โรงเรียนพะเยาประสาธน์วิทย์ตำบลท่าจำปี	เพื่อป้องกันน้ำกัดเซาะตลิ่งพังทลาย	ก่อสร้างศาลาเหมือนสายทุ่งโป่งตำบลบ้านด้า ถึง โรงเรียนพะเยาประสาธน์วิทย์ตำบลท่าจำปี	4,000,000	4,000,000	4,000,000	4,000,000	4,000,000	ศาลาเหมือนจำนวน 1 จุด	ไม่มีปัญหาตลิ่งพังทลาย	อบจ./หน่วยงานอื่นๆ
64	โครงการก่อสร้างถนนลูกรังบดอัดแน่นเพื่อการเกษตรสายสันป่าวัด หมู่ 3	เพื่อให้ประชาชนได้รับความสะดวกสบายในการสัญจร	กว้าง 6 เมตร ยาว 3000 เมตร	4,000,000	4,000,000	4,000,000	4,000,000	4,000,000	ถนนลูกรังจำนวน 1 สาย	ประชาชนได้รับความปลอดภัยเพิ่มขึ้นและการเกิดอุบัติเหตุลดลง	อบจ./หน่วยงานอื่นๆ
65	โครงการก่อสร้างสะพานท่าปากกลอง	เพื่อให้ประชาชนได้รับความสะดวกสบายในการสัญจร	กว้าง 6 เมตร ยาว 3000 เมตร	4,000,000	4,000,000	4,000,000	4,000,000	4,000,000	สะพาน คสล.จำนวน 1 แห่ง	ประชาชนได้รับความปลอดภัยเพิ่มขึ้นและการเกิดอุบัติเหตุลดลง	อบจ./หน่วยงานอื่นๆ

ที่	โครงการ/กิจกรรม	วัตถุประสงค์	เป้าหมาย (ผลผลิตของโครงการ)	งบประมาณและที่ผ่านมา					ตัวชี้วัด (KPI)	ผลที่คาดว่าจะได้รับ	หน่วยงาน รับผิดชอบ หลัก
				2566	2567	2568	2569	2570			
66	โครงการขยายเขตไฟฟ้า ถนนสายเกษตรทุ่งนอก หมู่ 7	เพื่อป้องกันล้นน้ำดินเงิน และกักเก็บน้ำไว้ใช้ ในช่วงฤดูแล้ง	ขุดลอกลำน้ำแม่อิงในเขต พื้นที่ตำบลบ้านต้า	3,000,000	3,000,000	3,000,000	3,000,000	3,000,000	สามารถกักเก็บน้ำ ได้ในปริมาณที่มาก ขึ้น	มีน้ำไว้ใช้ในช่วงฤดู แล้งเพิ่มขึ้น	อบจ./ หน่วยงาน อื่นๆ
67	โครงการก่อสร้างศาลา เหมืองสายทุ่งตะเคียนคู่ หมู่ 7	เพื่อป้องกันน้ำกัดเซาะ ตลิ่งพังทลาย	ก่อสร้างศาลาเหมือง สายทุ่งตะเคียนคู่ หมู่ 7	1,000,000	1,000,000	1,000,000	1,000,000	1,000,000	ศาลาเหมือง จำนวน 1 จุด	ลดปัญหาตลิ่ง พังทลาย	กองช่าง
68	โครงการระบบประปาภูเขา ของตำบลบ้านต้า	เพื่อให้ประชาชนตำบล บ้านต้ามีน้ำสำหรับ อุปโภค-บริโภค	ระบบประปาภูเขาของ ตำบลบ้านต้า จำนวน 13 หมู่บ้าน	5,000,000	5,000,000	5,000,000	5,000,000	5,000,000	ประชาชนตำบล บ้านต้าร้อยละ 90 มีน้ำไว้ใช้เพียงพอ ตลอดทั้งปี	ประชาชนจำนวน 13 หมู่บ้านมีน้ำไว้ใช้ ตลอดทั้งปี	อบจ./ หน่วยงาน อื่นๆ
69	โครงการขุดลอกอ่างสายทุ่ง กลองเหือก	เพื่อป้องกันล้นน้ำดินเงิน และกักเก็บน้ำไว้ใช้ ในช่วงฤดูแล้ง	พื้นที่ขุดลอกอ่างห้วย เหือก	3,000,000	3,000,000	3,000,000	3,000,000	3,000,000	สามารถกักเก็บน้ำ ได้ในปริมาณที่มาก ขึ้น	มีน้ำไว้ใช้ในช่วงฤดู แล้งเพิ่มขึ้น	อบจ./ หน่วยงาน อื่นๆ
70	โครงการขุดลอกลำน้ำแม่อิง ในเขตพื้นที่ตำบลบ้านต้า	เพื่อป้องกันล้นน้ำดินเงิน และกักเก็บน้ำไว้ใช้ ในช่วงฤดูแล้ง	ขุดลอกลำน้ำแม่อิงในเขต พื้นที่ตำบลบ้านต้า	3,000,000	3,000,000	3,000,000	3,000,000	3,000,000	สามารถกักเก็บน้ำ ได้ในปริมาณที่มาก ขึ้น	มีน้ำไว้ใช้ในช่วงฤดู แล้งเพิ่มขึ้น	อบจ./ หน่วยงาน อื่นๆ
71	โครงการขุดลอกลำน้ำแม่ต้า	เพื่อป้องกันล้นน้ำดินเงิน และกักเก็บน้ำไว้ใช้ ในช่วงฤดูแล้ง	ขุดลอกลำน้ำแม่ต้าในเขต พื้นที่	2,000,000	2,000,000	2,000,000	2,000,000	2,000,000	สามารถกักเก็บน้ำ ได้ในปริมาณที่มาก ขึ้น	มีน้ำไว้ใช้ในช่วงฤดู แล้งเพิ่มขึ้น	อบจ./ หน่วยงาน อื่นๆ





บัญชีครุภัณฑ์

แผนพัฒนาท้องถิ่น (พ.ศ. 2566-2570)

เทศบาลตำบลบ้านคำ

ที่	แผนงาน	หมวด	ประเภท	วัตถุประสงค์	เป้าหมาย (ผลผลิตของครุภัณฑ์)	งบประมาณและที่ผ่านมา					หน่วยงาน รับผิดชอบ หลัก
						2566	2567	2568	2569	2570	
8	เลหะและชุมชน	ค่าครุภัณฑ์	ครุภัณฑ์โรงงาน	เพื่อใช้ปฏิบัติงานตาม ภารกิจ	เลื่อยวงเดือนไฟฟ้า	10,000	10,000	10,000	10,000	10,000	กองช่าง
9	เลหะและชุมชน	ค่าครุภัณฑ์	ครุภัณฑ์ก่อสร้าง	เพื่อใช้ปฏิบัติงานตาม ภารกิจ	เครื่องเจาะหิน	10,000	10,000	10,000	10,000	10,000	กองช่าง
10	เลหะและชุมชน	ค่าครุภัณฑ์	ครุภัณฑ์ก่อสร้าง	เพื่อใช้ปฏิบัติงานตาม ภารกิจ	เครื่องผสมคอนกรีต	10,000	10,000	10,000	10,000	10,000	กองช่าง
11	เลหะและชุมชน	ค่าครุภัณฑ์	ครุภัณฑ์สำรวจ	เพื่อใช้ปฏิบัติงานตาม ภารกิจ	ล้อวัดระยะ จำนวน 1 ชุด	10,000	10,000	10,000	10,000	10,000	กองช่าง
12	เลหะและชุมชน	ค่าครุภัณฑ์	ครุภัณฑ์สำรวจ	เพื่อใช้ปฏิบัติงานตาม ภารกิจ	เทปวัดระยะ จำนวน 1 ชุด	10,000	10,000	10,000	10,000	10,000	กองช่าง
13	เลหะและชุมชน	ค่าครุภัณฑ์	ครุภัณฑ์โรงงาน	เพื่อใช้ปฏิบัติงานตาม ภารกิจ	เลื่อยโซยนต์ จำนวน 1 เครื่อง	10,000	10,000	10,000	10,000	10,000	กองช่าง
14	เลหะและชุมชน	ค่าครุภัณฑ์	ครุภัณฑ์งานบ้าน งานครัว	เพื่อใช้ปฏิบัติงานตาม ภารกิจ	เครื่องตัดหญ้าแบบ สะพายข้างแบบข้อแข็ง จำนวน 3 เครื่อง	30,000	30,000	30,000	30,000	30,000	กองช่าง
15	เลหะและชุมชน	ค่าครุภัณฑ์	ครุภัณฑ์อื่น	เพื่อใช้ปฏิบัติงานตาม ภารกิจ	กระเช้าไฟเบอร์กลาส จำนวน 1 อัน	35,000	35,000	35,000	35,000	35,000	กองช่าง







## ส่วนที่ ๔ การติดตามและประเมินผล

เทศบาลตำบลบ้านด้าถือปฏิบัติตามหนังสือกระทรวงมหาดไทย ด่วนที่สุด ที่ มท ๐๘๑๐.๓/ว ๒๙๓๑ ลงวันที่ ๑๕ พฤษภาคม ๒๕๖๒ เรื่อง ชักซ้อมแนวทางการทบทวนแผนพัฒนาท้องถิ่น (พ.ศ.๒๕๖๑ - ๒๕๖๕) ขององค์กรปกครองส่วนท้องถิ่น ตามระเบียบกระทรวงมหาดไทยว่าด้วยการจัดทำแผนพัฒนาขององค์กรปกครองส่วนท้องถิ่น พ.ศ.๒๕๔๘ และที่แก้ไขเพิ่มเติมถึง (ฉบับที่ ๓) พ.ศ. ๒๕๖๑ เพื่อใช้เป็นกรอบและแนวทางในการประกอบการติดตามและประเมินผลแผนพัฒนาเทศบาลตำบลบ้านด้า ดังนี้

### ๔.๑ การติดตามและประเมินผลยุทธศาสตร์

แนวทางการพิจารณาการติดตามและประเมินผลยุทธศาสตร์  
เพื่อความสอดคล้องแผนพัฒนาท้องถิ่น

ประเด็นการพิจารณา	คะแนน
๑. ข้อมูลสภาพทั่วไปและข้อมูลพื้นฐานขององค์กรปกครองส่วนท้องถิ่น	๒๐
๒. การวิเคราะห์สถานการณ์และศักยภาพ	๑๕
๓. ยุทธศาสตร์ ประกอบด้วย	๖๕
๓.๑ ยุทธศาสตร์ขององค์กรปกครองส่วนท้องถิ่น	(๑๐)
๓.๒ ยุทธศาสตร์ขององค์กรปกครองส่วนท้องถิ่นในเขตจังหวัด	(๑๐)
๓.๓ ยุทธศาสตร์จังหวัด	(๑๐)
๓.๔ วิสัยทัศน์	(๕)
๓.๕ กลยุทธ์	(๕)
๓.๖ เป้าประสงค์ของแต่ละประเด็นกลยุทธ์	(๕)
๓.๗ จุดยืนทางยุทธศาสตร์	(๕)
๓.๘ แผนงาน	(๕)
๓.๙ ความเชื่อมโยงของยุทธศาสตร์ในภาพรวม	(๕)
รวม	๑๐๐

ประเด็นการพิจารณา	รายละเอียดหลักเกณฑ์	คะแนนเต็ม	คะแนนที่ได้
<b>๑. ข้อมูลสภาพทั่วไปและข้อมูลพื้นฐานขององค์กรปกครองส่วนท้องถิ่น</b>	ควรประกอบด้วยข้อมูล ดังนี้ (๑) ข้อมูลเกี่ยวกับด้านกายภาพ เช่น ที่ตั้งของหมู่บ้าน/ชุมชน/ตำบล ลักษณะภูมิประเทศ ลักษณะภูมิอากาศ ลักษณะของดิน ลักษณะของแหล่งน้ำ ลักษณะของไม้/ป่าไม้ ฯลฯ ด้านการเมือง/การปกครอง เช่น เขตการปกครอง การเลือกตั้ง ฯลฯ	<b>๒๐</b> (๓)	
	(๒) ข้อมูลเกี่ยวกับด้านการเมือง/การปกครอง เช่น เขตการปกครอง การเลือกตั้ง ฯลฯ ประชากร เช่น ข้อมูลเกี่ยวกับจำนวนประชากรและช่วงอายุและจำนวนประชากร ฯลฯ	(๒)	
	(๓) ข้อมูลเกี่ยวกับสภาพทางสังคม เช่น การศึกษา สาธารณสุข อาชญากรรม ยาเสพติด การสังคมสงเคราะห์ ฯลฯ	(๒)	
	(๔) ข้อมูลเกี่ยวกับระบบการบริการพื้นฐาน เช่น การคมนาคมขนส่ง การไฟฟ้า การประปา โทรศัพท์ ฯลฯ	(๒)	
	(๕) ข้อมูลเกี่ยวกับระบบเศรษฐกิจ เช่น การเกษตร การประมง การปศุสัตว์ การบริการ การท่องเที่ยว อุตสาหกรรม การพาณิชย์/กลุ่มอาชีพ แรงงาน ฯลฯ	(๒)	
	(๖) ข้อมูลเกี่ยวกับศาสนา ประเพณี วัฒนธรรม เช่น การนับถือศาสนา ประเพณีและงานประจำปี ภูมิปัญญาท้องถิ่น ภาษาถิ่น สินค้าพื้นเมืองและของที่ระลึก ฯลฯ และอื่นๆ	(๒)	
	(๗) ข้อมูลเกี่ยวกับทรัพยากรธรรมชาติ เช่น น้ำ ป่าไม้ ภูเขา คุณภาพของทรัพยากรธรรมชาติ ฯลฯ	(๒)	
	(๘) การสำรวจและจัดเก็บข้อมูลเพื่อการจัดทำแผนพัฒนาท้องถิ่นหรือการใช้ข้อมูล จปฐ.	(๒)	
	(๙) การประชุมประชาคมท้องถิ่น รูปแบบ วิธีการ และการดำเนินการประชุมประชาคมท้องถิ่น โดยใช้กระบวนการร่วมคิด ร่วมทำ ร่วมตัดสินใจ ร่วมตรวจสอบ ร่วมรับผลประโยชน์ ร่วมแก้ปัญหา ปรีกษาหารือ แลกเปลี่ยนเรียนรู้ เพื่อแก้ไขปัญหาสำหรับการพัฒนาท้องถิ่นตามอำนาจหน้าที่ขององค์กรปกครองส่วนท้องถิ่น	(๓)	
<b>๒. การวิเคราะห์สภาพการณ์และศักยภาพ</b>	ควรประกอบด้วยข้อมูลดังนี้ (๑) การวิเคราะห์ที่ครอบคลุมความเชื่อมโยง ความสอดคล้อง ยุทธศาสตร์จังหวัด ยุทธศาสตร์การพัฒนาขององค์กรปกครองส่วนท้องถิ่นในเขตจังหวัด ยุทธศาสตร์ขององค์กรปกครองส่วนท้องถิ่น นโยบายของผู้บริหารท้องถิ่น รวมถึงความเชื่อมโยงแผนยุทธศาสตร์ชาติ ๒๐ ปี แผนพัฒนาเศรษฐกิจและสังคมแห่งชาติ และ Thailand ๔.๐	<b>๒๐</b> (๕)	
	(๒) การวิเคราะห์การใช้ผังเมืองรวมหรือผังเมืองเฉพาะและการบังคับใช้ผลของการบังคับใช้ สภาพการณ์ที่เกิดขึ้นต่อการพัฒนาท้องถิ่น	(๓)	

ประเด็นการพิจารณา	รายละเอียดหลักเกณฑ์	คะแนนเต็ม	คะแนนที่ได้
๒. การวิเคราะห์ สถานการณ์และศักยภาพ (ต่อ)	(๓) การวิเคราะห์ทางสังคม เช่น ด้านแรงงาน การศึกษา สาธารณสุข ความยากจน อาชญากรรม ปัญหายาเสพติด เทคโนโลยี จารีต ประเพณี วัฒนธรรม ภูมิปัญญาท้องถิ่น เป็นต้น	(๓)	
	(๔) การวิเคราะห์ทางเศรษฐกิจ ข้อมูลด้านรายได้ครัวเรือน การส่งเสริมอาชีพ กลุ่มอาชีพ กลุ่มทางสังคม การพัฒนาอาชีพและกลุ่มต่างๆ สภาพทางเศรษฐกิจและความเป็นอยู่ทั่วไป เป็นต้น	(๓)	
	(๕) การวิเคราะห์สิ่งแวดล้อม พื้นที่สีเขียว ธรรมชาติต่างๆ ทางภูมิศาสตร์ กระบวนการหรือสิ่งที่เกิดขึ้น การประดิษฐ์ที่มีผลต่อสิ่งแวดล้อมและการพัฒนา	(๓)	
	(๖) ผลการวิเคราะห์ศักยภาพเพื่อประเมินสถานภาพการพัฒนาในปัจจุบันและโอกาสการพัฒนาในอนาคตของท้องถิ่น ด้วยเทคนิค SWOT Analysis ที่ส่งผลต่อการดำเนินงานได้แก่ S-Strength (จุดแข็ง) W-Weakness (จุดอ่อน) O-Opportunity (โอกาส) และ T-Threat (อุปสรรค)	(๓)	
๓. ยุทธศาสตร์	ควรประกอบด้วยข้อมูลดังนี้	๖๐	
๓.๑ ยุทธศาสตร์ขององค์กรปกครองส่วนท้องถิ่น	สอดคล้องกับสภาพสังคม เศรษฐกิจ สิ่งแวดล้อมของท้องถิ่น ประเด็นปัญหาการพัฒนาและแนวทางการพัฒนาที่สอดคล้องกับยุทธศาสตร์ขององค์กรปกครองส่วนท้องถิ่น และเชื่อมโยงหลักพระราชบัญญัติ แผนยุทธศาสตร์ชาติ ๒๐ ปี แผนพัฒนาเศรษฐกิจและสังคมแห่งชาติ และ Thailand ๔.๐	(๑๐)	
๓.๒ ยุทธศาสตร์ขององค์กรปกครองส่วนท้องถิ่นในเขตจังหวัด	สอดคล้องและเชื่อมโยงกับสภาพสังคม เศรษฐกิจ สิ่งแวดล้อมของท้องถิ่น และยุทธศาสตร์จังหวัด และเชื่อมโยงหลักพระราชบัญญัติ แผนยุทธศาสตร์ชาติ ๒๐ ปี แผนพัฒนาเศรษฐกิจและสังคมแห่งชาติ และ Thailand ๔.๐	(๑๐)	
๓.๓ ยุทธศาสตร์จังหวัด	สอดคล้องกับแผนพัฒนาเศรษฐกิจและสังคมแห่งชาติ แผนการบริหารราชการแผ่นดิน นโยบาย/ยุทธศาสตร์ คสช. และนโยบายรัฐบาลหลักพระราชบัญญัติ แผนยุทธศาสตร์ชาติ ๒๐ ปี และ Thailand ๔.๐	(๑๐)	
๓.๔ วิสัยทัศน์	วิสัยทัศน์ ซึ่งมีลักษณะแสดงสถานภาพที่องค์กรปกครองส่วนท้องถิ่นต้องการจะเป็นหรือบรรลุถึงอนาคตอย่างชัดเจน สอดคล้องกับโอกาสและศักยภาพที่เป็นลักษณะเฉพาะขององค์กรปกครองส่วนท้องถิ่น และสัมพันธ์กับโครงการพัฒนาท้องถิ่น	(๕)	
๓.๕ กลยุทธ์	แสดงให้เห็นช่องทาง วิธีการ ภารกิจหรือสิ่งที่ต้องทำตามอำนาจหน้าที่ขององค์กรปกครองส่วนท้องถิ่นที่จะนำไปสู่การบรรลุวิสัยทัศน์ หรือแสดงให้เห็นถึงความชัดเจนในสิ่งที่จะดำเนินการให้บรรลุวิสัยทัศน์นั้น	(๕)	

ประเด็นการพิจารณา	รายละเอียดหลักเกณฑ์	คะแนนเต็ม	คะแนนที่ได้
<p>๓. ยุทธศาสตร์ (ต่อ)</p> <p>๓.๖ เป้าประสงค์ของแต่ละประเด็นกลยุทธ์</p>	<p>เป้าประสงค์ของแต่ละประเด็นกลยุทธ์มีความสอดคล้องและสนับสนุนต่อกลยุทธ์ที่จะเกิดขึ้น มุ่งหมายสิ่งหนึ่งสิ่งใดที่ชัดเจน</p>	(๕)	
<p>๓.๗ จุดยืนทางยุทธศาสตร์ (Positioning)</p>	<p>ความมุ่งมั่นอันแน่วแน่ในการวางแผนพัฒนาท้องถิ่น เพื่อให้บรรลุวิสัยทัศน์ขององค์กรปกครองส่วนท้องถิ่น ซึ่งเกิดจากศักยภาพของพื้นที่จริง ที่จะนำไปสู่ผลสำเร็จทางยุทธศาสตร์</p>	(๕)	
<p>๓.๘ แผนงาน</p>	<p>แผนงานหรือจุดมุ่งหมายเพื่อการพัฒนาในอนาคต กำหนดจุดมุ่งหมายในเรื่องใดเรื่องหนึ่งหรือแผนงานที่เกิดจากเป้าประสงค์ ตัวชี้วัด ค่าเป้าหมาย กลยุทธ์ จุดยืนทางยุทธศาสตร์ และยุทธศาสตร์ขององค์กรปกครองส่วนท้องถิ่นที่มีความชัดเจนนำไปสู่การจัดทำโครงการพัฒนาท้องถิ่นในแผนพัฒนาท้องถิ่นสี่ปี โดยระบุแผนงานและความเชื่อมโยงดังกล่าว</p>	(๕)	
<p>๓.๙ ความเชื่อมโยงของยุทธศาสตร์ในภาพรวม</p>	<p>ความเชื่อมโยงองค์รวมที่นำไปสู่การพัฒนาท้องถิ่นที่เกิดผลผลิต/โครงการจากแผนยุทธศาสตร์ชาติ ๒๐ ปี แผนพัฒนาเศรษฐกิจและสังคมแห่งชาติ ฉบับที่ ๑๒ Thailand ๔.๐ แผนพัฒนาภาค/แผนพัฒนากลุ่มจังหวัด/แผนพัฒนาจังหวัด ยุทธศาสตร์การพัฒนาขององค์กรปกครองส่วนท้องถิ่นในเขตจังหวัดและยุทธศาสตร์ขององค์กรปกครองส่วนท้องถิ่น</p>	(๕)	
<b>รวมคะแนนที่ได้</b>		<b>๑๐๐</b>	



## ๔.๒ การติดตามและประเมินผลโครงการ

แนวทางการพิจารณาการติดตามและประเมินผลโครงการ  
เพื่อความสอดคล้องแผนพัฒนาท้องถิ่น

ประเด็นการพิจารณา	คะแนน
๑. การสรุปสถานการณ์การพัฒนา	๑๐
๒. การประเมินผลการนำแผนพัฒนาท้องถิ่นห้าปีไปปฏิบัติในเชิงปริมาณ	๑๐
๓. การประเมินผลการนำแผนพัฒนาท้องถิ่นสี่ปีไปปฏิบัติในเชิงคุณภาพ	๑๐
๔. แผนงานและยุทธศาสตร์การพัฒนา	๑๐
๕. โครงการพัฒนา ประกอบด้วย	๖๐
๕.๑ ความชัดเจนของชื่อโครงการ	(๕)
๕.๒ กำหนดวัตถุประสงค์สอดคล้องกับโครงการ	(๕)
๕.๓ เป้าหมาย(ผลผลิตของโครงการ)มีความชัดเจนนำไปสู่การตั้งงบประมาณได้ถูกต้อง	(๕)
๕.๔ โครงการมีความสอดคล้องกับแผนยุทธศาสตร์ชาติ ๒๐ ปี	(๕)
๕.๕ เป้าหมาย (ผลผลิตของโครงการ) มีความสอดคล้องกับแผนพัฒนาเศรษฐกิจและสังคมแห่งชาติ	(๕)
๕.๖ โครงการมีความสอดคล้องกับ Thailand ๔.๐	(๕)
๕.๗ โครงการสอดคล้องกับยุทธศาสตร์จังหวัด	(๕)
๕.๘ โครงการแก้ไขปัญหาความยากจนหรือการเสริมสร้างให้ประเทศชาติมั่นคง มั่งคั่ง ยั่งยืน ภายใต้หลักปรัชญา	(๕)
๕.๙ งบประมาณมีความสอดคล้องกับเป้าหมาย(ผลผลิตของโครงการ)	(๕)
๕.๑๐ มีการประมาณการราคาถูกต้องตามหลักวิธีการงบประมาณ	(๕)
๕.๑๑ มีการกำหนดตัวชี้วัด (KPI) และสอดคล้องกับวัตถุประสงค์และผลที่คาดว่าจะได้รับ	(๕)
๕.๑๒ ผลที่คาดว่าจะได้รับ สอดคล้องกับวัตถุประสงค์	(๕)
<b>รวมคะแนน</b>	<b>๑๐๐</b>

ประเด็นการพิจารณา	รายละเอียดหลักเกณฑ์	คะแนนเต็ม	คะแนนที่ได้
๑. การสรุปสถานการณ์การพัฒนา	เป็นการวิเคราะห์กรอบการจัดทำยุทธศาสตร์ขององค์กรปกครองส่วนท้องถิ่น (ใช้การวิเคราะห์ SWOT Analysis/Demand (Demand Analysis)/Global Demand และ Trend ปัจจุบัน และสถานการณ์การเปลี่ยนแปลงที่มีผลต่อการพัฒนา อย่างน้อย ต้องประกอบด้วย การวิเคราะห์ศักยภาพด้านเศรษฐกิจ, ด้านสังคม, ด้านทรัพยากรธรรมชาติ และสิ่งแวดล้อม)	๑๐	
๒. การประเมินผลการนำแผนพัฒนาท้องถิ่นสี่ปีไปปฏิบัติในเชิงปริมาณ	๑) การควบคุมที่มีการใช้ตัวเลขต่างๆ เพื่อนำมาใช้วัดผลในเชิงปริมาณ เช่น การวัดจำนวนโครงการ กิจกรรม งานต่างๆ ก็คือผลผลิตนั่นเองว่า เป็นไปตามที่ตั้งเป้าหมายเอาไว้หรือไม่จำนวนที่ดำเนินการจริงตามที่ได้ กำหนดไว้เท่าไร จำนวนที่ไม่สามารถดำเนินการได้มีจำนวนเท่าไร สามารถอธิบายได้ตามหลักประสิทธิภาพ (Efficiency) ของการพัฒนา ท้องถิ่นตามอำนาจหน้าที่ที่ได้กำหนดไว้ ๒) วิเคราะห์ผลกระทบ/สิ่งที่กระทบ (Impact) โครงการที่ดำเนินการใน เชิงปริมาณ (Quantitative)	๑๐	
๓. การประเมินผลการนำแผนพัฒนาท้องถิ่นสี่ปีไปปฏิบัติในเชิงคุณภาพ	๑) การประเมินประสิทธิผลของแผนพัฒนาในเชิงคุณภาพคือการนำเอา เทคนิคต่างๆ มาใช้เพื่อวัดว่าภารกิจ โครงการ กิจกรรม งานต่างๆ ที่ ดำเนินการในพื้นที่นั้นๆ ตรงต่อความต้องการของประชาชนหรือไม่และ เป็นไปตามอำนาจหน้าที่หรือไม่ ประชาชนพึงพอใจหรือไม่ สิ่งของ วัสดุ ครุภัณฑ์ การดำเนินการต่างๆ มีสภาพหรือลักษณะถูกต้อง คงทน ถาวร สามารถใช้ได้ตามวัตถุประสงค์หรือไม่ ซึ่งเป็นไปตามหลักประสิทธิผล (Effectiveness) ผลการปฏิบัติราชการที่บรรลุวัตถุประสงค์และเป้าหมายของแผนการปฏิบัติราชการตามที่ได้รับงบประมาณมา ดำเนินการ รวมถึงสามารถเทียบเคียงกับส่วนราชการหรือหน่วยงาน ๒) วิเคราะห์ผลกระทบ/สิ่งที่กระทบ (Impact) โครงการที่ดำเนินการใน เชิงคุณภาพ (Qualitative)	๑๐	
๔. แผนงาน และยุทธศาสตร์การพัฒนา	๑) วิเคราะห์แผนงาน งาน ที่เกิดจากด้านต่างๆ มีความสอดคล้องกับยุทธศาสตร์ขององค์กรปกครองส่วนท้องถิ่นในมิติต่างๆ จนนำไปสู่การ จัดทำโครงการพัฒนาท้องถิ่นโดยใช้ SWOT Analysis/Demand (Demand Analysis)/Global Demand/Trend หรือหลักการบูรณาการ (Integration) กับองค์กรปกครองส่วนท้องถิ่นที่มีพื้นที่ติดต่อกัน ๒) วิเคราะห์แผนงาน งาน ที่เกิดจากด้านต่างๆ ที่สอดคล้องกับการแก้ไข ปัญหาความยากจน หลักปรัชชารัฐ	๑๐	

ประเด็นการพิจารณา	รายละเอียดหลักเกณฑ์	คะแนนเต็ม	คะแนนที่ได้
๕.โครงการพัฒนา ๕.๑ ความชัดเจนของชื่อโครงการ	ควรประกอบด้วยข้อมูลดังนี้ เป็นโครงการที่มีวัตถุประสงค์สนองต่อแผนยุทธศาสตร์การพัฒนาของ องค์กรปกครองส่วนท้องถิ่นและดำเนินการเพื่อให้การพัฒนาบรรลุตาม วิสัยทัศน์ขององค์กรปกครองส่วนท้องถิ่นที่กำหนดไว้ ชื่อโครงการมีความชัดเจน มุ่งไปเรื่องใดเรื่องหนึ่ง อ่านแล้วเข้าใจ ได้ว่าจะพัฒนาอะไรในอนาคต	๖๐ (๕)	
๕.๒ กำหนดวัตถุประสงค์ สอดคล้องกับโครงการ	มีวัตถุประสงค์ชัดเจน (clear objective) โครงการต้องกำหนด วัตถุประสงค์สอดคล้องกับความเป็นมาของโครงการ สอดคล้องกับหลักการ และเหตุผล วิธีการดำเนินงานต้องสอดคล้องกับ วัตถุประสงค์ มีความ เป็นไปได้ชัดเจน มีลักษณะเฉพาะเจาะจง	(๕)	
๕.๓ เป้าหมาย (ผลผลิต ของโครงการ) มีความ ชัด เจ น นำ ไป สู่ ก า ร ตั้ ง บประมาณได้ถูกต้อง	สภาพที่ยากให้เกิดขึ้นในอนาคตเป็นทิศทางที่ต้องไปให้ถึง เป้าหมายต้องชัดเจน สามารถระบุจำนวนเท่าไร กลุ่มเป้าหมาย คืออะไร มีผลผลิต อย่างไร กลุ่มเป้าหมาย พื้นที่ดำเนินงาน และ ระยะเวลาดำเนินงาน อธิบายให้ชัดเจนว่าโครงการนี้จะทำที่ไหน เริ่มต้นในช่วงเวลาใดและจบ ลงเมื่อไร ใครคือกลุ่มเป้าหมายรอง	(๕)	
๕.๔ โครงการมีความ สอดคล้องกับแผน ยุทธศาสตร์ ๒๐ ปี	โครงการสอดคล้องกับ (๑) ความมั่นคง (๒) การสร้าง ความสามารถในการแข่งขัน (๓) การพัฒนาและเสริมสร้าง ศักยภาพคน (๔) การสร้าง โอกาสความเสมอภาคและเท่าเทียม กันทางสังคม (๕) การสร้างการ เติบโตบนคุณภาพชีวิตที่เป็นมิตร ต่อสิ่งแวดล้อม (๖) การปรับสมดุลและ พัฒนาระบบการบริหาร จัดการภาครัฐ เพื่อให้เกิดความมั่นคง มั่งคั่ง ยั่งยืน	(๕)	
๕.๕ เป้าหมาย (ผลผลิต ของโครงการ) มีความ สอดคล้องกับแผนพัฒนา เศรษฐกิจและสังคม แห่งชาติ	โครงการมีความสอดคล้องกับแผนพัฒนาเศรษฐกิจและสังคม แห่งชาติ ฉบับที่ ๑๒ โดย (๑) ยึดหลักปรัชญาของเศรษฐกิจ พอเพียง (๒) ยึดคน เป็นศูนย์กลางการพัฒนา (๓) ยึดวิสัยทัศน์ ภายใต้อุตสาหกรรมชาติ ๒๐ ปี (๔) ยึดเป้าหมายอนาคตประเทศ ไทย ๒๕๗๙ (๕) ยึดหลักการนำไปสู่การ ปฏิบัติให้เกิดผลสัมฤทธิ์ อย่างจริงจังใน ๕ ปีที่ต่อยอดไปสู่ผลสัมฤทธิ์ที่ เป็นเป้าหมาย ระยะยาว ภายใต้แนวทางการพัฒนา (๑) การยกระดับ ศักยภาพ การแข่งขันและการหลุดพ้นกับดักรายได้ปานกลางสู่รายได้สูง (๒) การพัฒนาศักยภาพคนตามช่วงวัยและการปฏิรูประบบเพื่อสร้าง สังคมสูงวัยอย่างมีคุณภาพ (๓) การลดความเหลื่อมล้ำทางสังคม (๔) การรองรับการเชื่อมโยงภูมิภาคและความเป็นเมือง (๕) การ สร้างความ เจริญเติบโตทางเศรษฐกิจและสังคมอย่างเป็นมิตรกับ สิ่งแวดล้อม (๖) การบริหารราชการแผ่นดินที่มีประสิทธิภาพ	(๕)	

ประเด็นพิจารณา	รายละเอียดหลักเกณฑ์	คะแนนเต็ม	คะแนนที่ได้
<p>๕.๑ โครงการพัฒนา (ต่อ)</p> <p>๕.๖ โครงการมีความสอดคล้องกับ Thailand ๔.๐</p>	<p>โครงการมีลักษณะหรือสอดคล้องกับการปรับเปลี่ยนโครงสร้างเศรษฐกิจ ไปสู่ Value-Based Economy หรือเศรษฐกิจที่ขับเคลื่อนด้วย นวัตกรรม ทำน้อย ได้มาก เช่น (๑) เปลี่ยนจากการผลิตสินค้า โภภภัณฑ์ ไปสู่สินค้าเชิงนวัตกรรม (๒) เปลี่ยนจากการขับเคลื่อนประเทศด้วย ภาคอุตสาหกรรม ไปสู่การขับเคลื่อนด้วยเทคโนโลยี ความคิดสร้างสรรค์ และนวัตกรรม (๓) เปลี่ยนจากการเน้นภาคการผลิตสินค้า ไปสู่การเน้น ภาคบริการมากขึ้น รวมถึงโครงการที่เติมเต็มด้วยวิชาการ ความคิดสร้างสรรค์ นวัตกรรม วิทยาศาสตร์ เทคโนโลยี และการวิจัยและพัฒนา แล้วต่อยอดความได้เปรียบเชิงเปรียบเทียบ เช่น ด้านเกษตร เทคโนโลยีชีวภาพ สาธารณสุข วัฒนธรรม ฯลฯ</p>	(๕)	
<p>๕.๗ โครงการสอดคล้องกับยุทธศาสตร์จังหวัด</p>	<p>โครงการพัฒนาท้องถิ่นมีความสอดคล้องกับห้วงระยะเวลาของแผนพัฒนาจังหวัดที่ได้กำหนดขึ้น เพื่อขับเคลื่อนการพัฒนาท้องถิ่น เสมือนหนึ่งการขับเคลื่อนการพัฒนาจังหวัด ซึ่งไม่สามารถแยกส่วนใดส่วนหนึ่งออกจากกันได้ นอกจากนี้โครงการพัฒนาท้องถิ่นต้องเป็น โครงการเชื่อมต่อหรือเดินทางไปด้วยกันกับยุทธศาสตร์จังหวัดที่ได้ กำหนดขึ้นที่เป็นปัจจุบัน</p>	(๕)	
<p>๕.๘ โครงการแก้ไขปัญหาความยากจนหรือการเสริมสร้างให้ประเทศชาติมั่นคง มั่งคั่ง ยั่งยืน ภายใต้หลักปรัชญา</p>	<p>เป็นโครงการที่ดำเนินการภายใต้พื้นฐานความพอเพียงที่ประชาชน ดำเนินการเองหรือร่วมดำเนินการ เป็นโครงการต่อยอดและขยายได้ เป็นโครงการที่ประชาชนต้องการเพื่อให้เกิดความยั่งยืน ซึ่งมีลักษณะที่จะให้ท้องถิ่นมีความมั่นคง มั่งคั่ง ยั่งยืน เป็นท้องถิ่นที่พัฒนาแล้ว ด้วยการพัฒนาตามปรัชญาเศรษฐกิจพอเพียง</p>	(๕)	
<p>๕.๙ งบประมาณ มีความสอดคล้องกับเป้าหมาย (ผลผลิตของโครงการ)</p>	<p>งบประมาณโครงการพัฒนาจะต้องคำนึงถึงหลักสำคัญ ๕ ประการในการ จัดทำโครงการได้แก่ (๑) ความประหยัด (Economy) (๒) ความมี ประสิทธิภาพ (Efficiency) (๓) ความมีประสิทธิผล (Effectiveness) (๔) ความยุติธรรม(Equity) (๕) ความโปร่งใส (Transparency)</p>	(๕)	
<p>๕.๑๐ มีการประมาณการราคาถูกต้องตามหลักวิธีการงบประมาณ</p>	<p>การประมาณการราคาเพื่อการพัฒนาต้องให้สอดคล้องกับโครงการ ถูกต้องตามหลักวิชาการทางช่าง หลักของราคากลางราคากลางท้องถิ่น มีความโปร่งใสในการกำหนดราคาและตรวจสอบได้ในเชิงประจักษ์</p>	(๕)	
<p>๕.๑๑ มีการกำหนดตัวชี้วัด (KPI) และสอดคล้องกับวัตถุประสงค์และผลที่คาดว่าจะได้รับ</p>	<p>มีการกำหนดดัชนีชี้วัดผลงาน (Key Performance Indicator : KPI) ที่ สามารถวัดได้ (measurable) ใช้บอกประสิทธิผล (effectiveness) ใช้บอกประสิทธิภาพ (efficiency) ได้ เช่น การกำหนดความพึงพอใจ การกำหนดร้อยละ การกำหนดอันเกิดจากผลของวัตถุประสงค์ที่เกิดที่สิ่ง ที่ได้รับ (การคาดการณ์ คาดว่าจะได้รับ)</p>	(๕)	

ประเด็นพิจารณา	รายละเอียดหลักเกณฑ์	คะแนนเต็ม	คะแนนที่ได้
๕.โครงการพัฒนา (ต่อ) ๕.๑๒ ผลที่คาดว่าจะ ได้รับ สอดคล้องกับ วัตถุประสงค์	ผลที่ได้รับเป็นสิ่งที่เกิดขึ้นได้จริงจากการดำเนินการตามโครงการพัฒนา ซึ่งสอดคล้องกับวัตถุประสงค์ที่ตั้งไว้ การได้ผลหรือผลที่เกิดขึ้นจะต้องเท่ากับวัตถุประสงค์หรือมากกว่าวัตถุประสงค์ ซึ่งการเขียนวัตถุประสงค์ ควรคำนึงถึง (๑) มีความเป็นไปได้และมีความเฉพาะเจาะจง ในการดำเนินงานตามโครงการ (๒) วัดและประเมินผลระดับของความสำเร็จได้ (๓) ระบุสิ่งที่ต้องการดำเนินงานอย่างชัดเจนและเฉพาะเจาะจงมากที่สุด และสามารถปฏิบัติได้ (๔) เป็นเหตุเป็นผล สอดคล้องกับความเป็นจริง (๕) ส่งผลต่อการบ่งบอกเวลาได้	(๕)	
รวมคะแนน		๑๐๐	

๔.๓ สรุปผลการพัฒนาท้องถิ่น (ปีงบประมาณ ๒๕๖๔)

บัญชีโครงการพัฒนาท้องถิ่น ที่ อปท.ดำเนินการเอง

ยุทธศาสตร์	แผนพัฒนาท้องถิ่นห้าปี (พ.ศ.๒๕๖๑-๒๕๖๕)/เพิ่มเติม เปลี่ยนแปลง		เทศบัญญัติ/เทศบัญญัติเพิ่มเติม/บัญชีโอนเงิน/หน่วยงานอื่น		การเบิกจ่ายงบประมาณ	
	โครงการ	งบประมาณ	โครงการ	งบประมาณ	โครงการ	งบประมาณ
๑. ด้านพัฒนาด้านเศรษฐกิจ	๒๓๖	๑๘๕,๓๐๐,๐๐๐	๓๗	๑๐,๐๕๓,๙๔๘	๓๗	๙,๙๒๓,๔๓๐
๒. ด้านพัฒนาสังคม การศึกษา การสาธารณสุข ศาสนาและวัฒนธรรม	๔๓	๒๒,๖๑๕,๐๐๐	๒๑	๑๗,๙๖๗,๕๑๐	๑๕	๑๖,๘๙๖,๔๙๓
๓. ด้านบริหารจัดการทรัพยากรธรรมชาติและสิ่งแวดล้อม	๑๑	๖๔๐,๐๐๐	๔	๑๓๐,๐๐๐	๒	๑๑๒,๑๘๔
๔. ด้านความมั่นคงและการรักษาความสงบเรียบร้อย	๑๘	๑,๑๒๙,๐๐๐	๗	๑๙,๐๐๐	๒	๑๕,๖๙๗
๕. ด้านส่งเสริมการบริหารจัดการตามหลักธรรมาภิบาล	๑๘	๑,๔๘๐,๐๐๐	๕	-	-	-
รวม	๓๒๖	๑๔๑,๙๐๐,๐๐๐	๗๔	๒๘,๑๗๐,๔๕๘	๕๖	๒๖,๙๔๗,๘๐๔

๔.๔ ข้อเสนอแนะในการจัดทำแผนพัฒนาท้องถิ่นในอนาคต

๔.๔.๑ ผลกระทบนำไปสู่ออนาคต

๑. ประชาชนเกิดความเบื่อหน่ายกับกระบวนการจัดทำแผนพัฒนาที่มีความยุ่งยากซับซ้อนมากขึ้น
๒. เกิดการพัฒนาที่ล่าช้า เพราะการดำเนินงานต่างๆ ขององค์กรปกครองส่วนท้องถิ่นต้องผ่านกระบวนการหลายขั้นตอน สลับซับซ้อน
๓. ปัญหาอาจไม่ได้รับการแก้ไขอย่างตรงจุดเพราะข้อจำกัดของระเบียบกฎหมายที่ทำให้ยากและบางเรื่องอาจทำไม่ได้
๔. การสนับสนุนงบประมาณเงินอุดหนุนทั่วไปที่เป็นรายจ่ายประจำไม่ได้รับการถ่ายโอนตรงตามยอดงบประมาณที่จ่ายจริง เช่น เบี้ยยังชีพต่างๆ เงินเดือนครูศูนย์พัฒนาเด็กเล็ก และเงินอุดหนุนอื่นๆ

๔.๔.๒ ข้อสังเกต ข้อเสนอแนะ ผลจากการพัฒนา

๑. อยากให้กรมส่งเสริมการปกครองท้องถิ่นดำเนินการจัดสรรงบประมาณให้ท้องถิ่นอย่างเพียงพอต่อการพัฒนาท้องถิ่น
๒. การจัดทำแผนพัฒนาท้องถิ่นควรพิจารณางบประมาณและคำนึงถึงสถานะการคลังในการพิจารณาโครงการ/กิจกรรม ที่จะบรรจุในแผนพัฒนาท้องถิ่น
๓. ควรเร่งรัดให้มีการดำเนินโครงการ/กิจกรรม ที่ตั้งในเทศบัญญัติงบประมาณรายจ่ายให้สามารถดำเนินการได้ในปีงบประมาณนั้น ๆ
๔. เทศบาลควรพิจารณาตั้งงบประมาณให้เพียงพอและเหมาะสมกับกับภารกิจแต่ละด้านที่จะต้องดำเนินการ ซึ่งจะช่วยลดปัญหาในการโอนเงินงบประมาณเพิ่ม โอนลด โอนตั้งจ่ายรายการใหม่
๕. เห็นควรยกเลิกระเบียบการตั้งงบประมาณในแผนพัฒนาท้องถิ่นให้ตรงกับเทศบัญญัติเพื่อลดขั้นตอนการทำงาน