



แผนพัฒนาบุคลากร

เทศบาลตำบลบ้านต้า

อำเภอเมืองพะเยา จังหวัดพะเยา

ประจำปีงบประมาณ พ.ศ.๒๕๖๑ - ๒๕๖๓

คำนำ

การพัฒนาบุคลากรเทศบาลตำบลบ้านต้า โดยคำนึงถึงการสร้างกำลังคนในการปฏิบัติราชการอย่างมีคุณภาพ ทั้งในด้านสมรรถนะ การบริหารผลงาน และการพิทักษ์ระบบคุณธรรม เพื่อให้บุคลากรเทศบาลทุกตำแหน่งมีความรู้ในขอบเขตภารกิจหน้าที่ความรับผิดชอบเฉพาะตำแหน่ง ระเบียบแบบแผนของทางราชการ หลักเกณฑ์และวิธีการปฏิบัติราชการ ตลอดจนความประพฤติปฏิบัติตนให้เหมาะสมสำหรับตำแหน่ง และบรรลุผลสัมฤทธิ์ของทางราชการ เป็นพนักงานเทศบาลที่ดีที่มีคุณธรรม โดยได้กำหนดหลักสูตรพัฒนาในหลากหลายมิติ อาทิเช่น ด้านความรู้พื้นฐานในการปฏิบัติงาน ด้านพัฒนาเกี่ยวกับงานในหน้าที่ที่รับผิดชอบเฉพาะตำแหน่ง ด้านการบริหารงาน ตลอดจนด้านคุณธรรมและจริยธรรม เป็นต้น

คณะกรรมการจัดทำแผนพัฒนาบุคลากรเทศบาล ได้ใช้กรอบแนวทางการพัฒนาบุคลากรตามประกาศคณะกรรมการพนักงานเทศบาล เรื่อง หลักเกณฑ์และเงื่อนไขเกี่ยวกับการบริหารงานบุคคลของเทศบาล ลงวันที่ ๒๒ ธันวาคม ๒๕๔๕ และแก้ไขเพิ่มเติมจนถึงปัจจุบันดำเนินการ รวมทั้งได้ให้ความสำคัญในการพัฒนาบุคลากรในด้านการเมือง เพื่อเพิ่มพูนความรู้ ความสามารถ อันจะทำให้การปฏิบัติหน้าที่ราชการในตำแหน่งต่างๆ ร่วมกันได้อย่างมีประสิทธิภาพต่อไป

เทศบาลตำบลบ้านต้า

สารบัญ

เรื่อง	หน้า
๑. หลักการและเหตุผล	๑
๒. วัตถุประสงค์	๒
๓. เป้าหมาย	๒
๔. ขั้นตอนการดำเนินงาน	๒
๕. หลักสูตรและวิธีการพัฒนา	๔
๖. การติดตามและประเมินผล	๔
๗. แผนการพัฒนาบุคลากร	๕

แผนพัฒนาบุคลากร ประจำปีงบประมาณ ๒๕๖๑ - ๒๕๖๓

๑. หลักการและเหตุผล

ประกาศคณะกรรมการพนักงานส่วนตำบลจังหวัดพะเยา เรื่อง หลักเกณฑ์และเงื่อนไขเกี่ยวกับการบริหารงานบุคคลของเทศบาลตำบล ได้กำหนดให้ผู้บังคับบัญชามีหน้าที่ พัฒนาผู้ใต้บังคับบัญชาเพิ่มพูนความรู้ ทักษะ ทศนคติที่ดี มีคุณธรรมและจริยธรรม อันจะทำให้ปฏิบัติหน้าที่ราชการได้อย่างมีประสิทธิภาพ ในการพัฒนาผู้ใต้บังคับบัญชา นั้น ต้องพัฒนาทั้ง ๕ ด้าน ได้แก่

- (๑) ด้านความรู้ทั่วไปในการปฏิบัติงาน ได้แก่ ความรู้ที่เกี่ยวข้องกับการปฏิบัติงานโดยทั่วไป เช่น ระเบียบกฎหมาย นโยบายสำคัญของรัฐบาล สถานที่ โครงสร้างของงานนโยบายต่าง ๆ เป็นต้น
- (๒) ด้านความรู้และทักษะเฉพาะของงานในแต่ละตำแหน่ง ได้แก่ ความรู้ความสามารถในการปฏิบัติของตำแหน่งหนึ่งตำแหน่งใด โดยเฉพาะ เช่น งานฝึกอบรม งานการเงินและบัญชี งานด้านช่าง
- (๓) ด้านการบริหาร ได้แก่ รายละเอียดที่เกี่ยวกับการบริหารงานและการบริการประชาชน เช่น ในเรื่องการวางแผน การมอบหมายงาน การจูงใจ การประสานงาน เป็นต้น
- (๔) ด้านคุณสมบัติส่วนตัว ได้แก่ การช่วยเสริมบุคลิกที่ดี ส่งเสริมให้สามารถปฏิบัติงานร่วมกับบุคคลอื่นได้อย่างราบรื่น และมีประสิทธิภาพ เช่น มนุษยสัมพันธ์ การทำงาน การสื่อสารและสื่อความหมาย การเสริมสร้างสุขภาพอนามัย เป็นต้น
- (๕) ด้านศีลธรรม คุณธรรม และจริยธรรม ได้แก่ การพัฒนาคุณธรรมและจริยธรรมในการปฏิบัติงาน เช่น จริยธรรมในการปฏิบัติงาน การพัฒนาคุณภาพชีวิต เพื่อประสิทธิภาพในการปฏิบัติงานการปฏิบัติงานอย่างมีความสุข

เพื่อให้สอดคล้องกับแนวทางดังกล่าว เทศบาลตำบลบ้านต้า จึงได้จัดทำแผนพัฒนาบุคลากรประจำปี ๒๕๖๑ - ๒๕๖๓ ขึ้น เพื่อใช้เป็นแนวทางในการพัฒนาบุคลากร เป็นเครื่องมือในการบริหารงานบุคคลของผู้บริหาร อีกทั้งยังเป็นการพัฒนาเพื่อเพิ่มพูนความรู้ ทักษะ ทศนคติที่ดี คุณธรรม จริยธรรมของบุคลากรในเทศบาลตำบลบ้านต้า ในการปฏิบัติงานราชการและบริการประชาชนได้อย่างมีประสิทธิภาพและประสิทธิผล

๒. วัตถุประสงค์

๑. เพื่อเป็นการพัฒนาและเพิ่มพูนความรู้ ทักษะ ทศนคติที่ดี คุณธรรม จริยธรรมของบุคลากรเทศบาลตำบลบ้านต้า ในการปฏิบัติงานราชการและบริการประชาชนได้อย่างมีประสิทธิภาพและประสิทธิผล
๒. เพื่อใช้เป็นแนวทางในการดำเนินการจัดการพัฒนาและฝึกอบรมบุคลากรของเทศบาลตำบลบ้านต้า
๓. เพื่อเป็นแนวทางให้ผู้บริหารใช้เป็นเครื่องมือในการดำเนินงานพัฒนาบุคลากร ของเทศบาลตำบลบ้านต้า

๓. เป้าหมาย

๑. เป้าหมายเชิงปริมาณ

บุคลากรในสังกัดเทศบาลตำบลบ้านต้า อันประกอบด้วย พนักงานส่วนตำบล ลูกจ้างประจำ และพนักงานจ้างทุกคน ได้รับการพัฒนาการเพิ่มพูนความรู้ ทักษะ คุณธรรมและจริยธรรมในการปฏิบัติงานทุกคน

๒. เป้าหมายเชิงคุณภาพ

บุคลากรในสังกัดเทศบาลตำบลทุกคน ที่ได้เข้ารับการพัฒนา การเพิ่มพูนความรู้ ทักษะ คุณธรรมและจริยธรรม ในการปฏิบัติงาน สามารถนำความรู้ที่ได้รับมาใช้ประโยชน์ในการปฏิบัติงานเพื่อบริการประชาชน ได้อย่างมีประสิทธิภาพ ตามแนวทางการบริหารกิจการบ้านเมืองที่ดี

๔. ขั้นตอนการดำเนินงาน

๔.๑ การเตรียมการและการวางแผน

- ๑) แต่งตั้งคณะทำงานเพื่อดำเนินการจัดทำแผนพัฒนาบุคลากร
- ๒) พิจารณาเหตุผลและความจำเป็น ในการพัฒนาโดยการศึกษาวិเคราะห์ดูว่าผู้ใต้บังคับบัญชาแต่ละคนสมควรจะต้องได้รับการพัฒนาด้านใดบ้าง จึงจะปฏิบัติงานได้สำเร็จอย่างมีประสิทธิภาพและปฏิบัติงานได้ตามมาตรฐานที่กำหนดไว้
- ๓) กำหนดประเภทของความจำเป็น ได้แก่ ด้านความรู้ทั่วไปในการปฏิบัติงาน ด้านความรู้และทักษะเฉพาะของงานในแต่ละตำแหน่ง ด้านการบริหาร ด้านคุณสมบัติส่วนตัวและด้านคุณธรรมจริยธรรม

๔.๒ การดำเนินการพัฒนา

- ๑) การเลือกวิธีพัฒนาผู้อยู่ใต้บังคับบัญชาที่เหมาะสม เมื่อผู้บังคับบัญชาได้ข้อมูลที่เป็นประโยชน์ต่อการพัฒนา ผู้อยู่ใต้บังคับบัญชาทราบความจำเป็นในการพัฒนาแล้ว ผู้บังคับบัญชาควรนำข้อมูลเหล่านั้นมา พิจารณากำหนดกลุ่มเป้าหมาย และเรื่องที่อยู่ใต้บังคับบัญชาจำเป็นต้องได้รับการพัฒนา ได้แก่ การคัดเลือกกลุ่มบุคคลที่สมควรจะได้รับการพัฒนา และเลือกประเด็นที่จะให้มีการพัฒนาโดยสามารถเลือกแนวทางหรือวิธีการพัฒนาได้หลายรูปแบบตามความเหมาะสม เช่น การให้ความรู้ การสับเปลี่ยนหน้าที่ความรับผิดชอบ การฝึกอบรม การดูงาน การฝึกอบรม การดูงาน การประชุมเชิงปฏิบัติการและการสัมมนา เป็นต้น
- ๒) วิธีการพัฒนาผู้ใต้บังคับบัญชา ผู้บังคับบัญชาสามารถพัฒนาผู้อยู่ใต้บังคับบัญชา โดยเลือกแนวทางการพัฒนาได้หลายอย่าง โดยอาจจัดทำเป็น โครงการเพื่อดำเนินการเองหรือเข้าร่วมสมทบกับหน่วยราชการอื่น หรือว่าจ้างองค์กรเอกชนที่มีความรู้ความชำนาญเฉพาะด้านเป็นผู้ดำเนินการ

๔.๓ การติดตามและประเมินผล

ให้ผู้บังคับบัญชาหมั่นติดตามการพัฒนาอย่างใกล้ชิดและให้มีการประเมินผลการพัฒนาเมื่อผ่านการประเมินผลแล้ว ถือว่าผู้นั้นได้รับการพัฒนาแล้ว

แผนภาพแสดงขั้นตอนในการดำเนินงานการพัฒนาบุคลากร

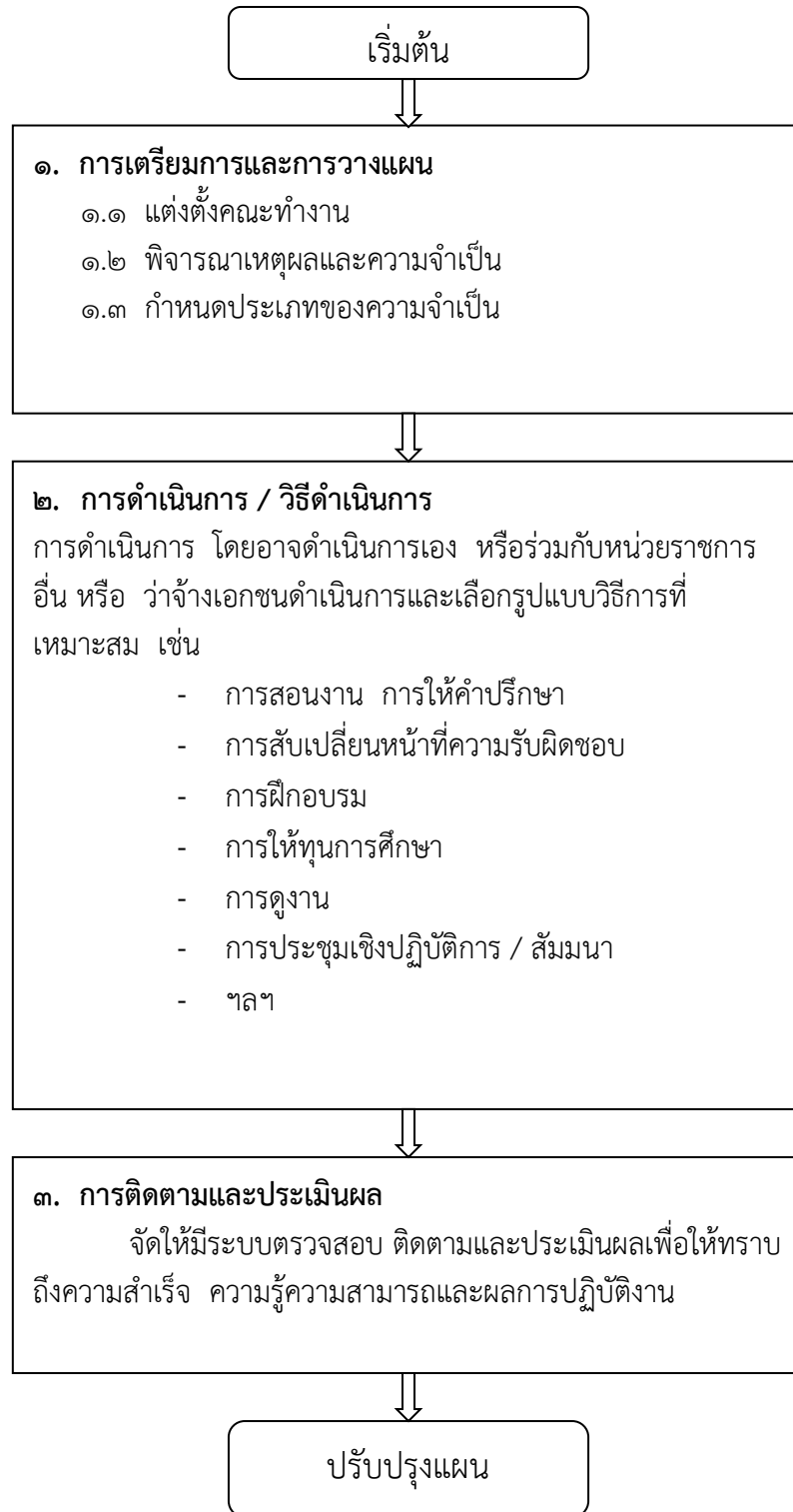

๕. หลักสูตรและวิธีการพัฒนา

๕.๑ หลักสูตรการพัฒนา

เทศบาลตำบลบ้านต้า กำหนดหลักสูตรการพัฒนาสำหรับบุคลากรในแต่ละตำแหน่งต้องได้รับการพัฒนาอย่างน้อยในหลักสูตรหนึ่งหรือหลายหลักสูตร ดังนี้

๑. หลักสูตรความรู้พื้นฐานในการปฏิบัติราชการ
๒. หลักสูตรการพัฒนาเกี่ยวกับงานในหน้าที่ที่รับผิดชอบ
๓. หลักสูตรความรู้และทักษะเฉพาะของงานในแต่ละตำแหน่ง
๔. หลักสูตรด้านการบริหาร
๕. หลักสูตรด้านคุณธรรมและจริยธรรม

วิธีการพัฒนา

เทศบาลตำบลบ้านต้าจะดำเนินการเอง เช่น การปฐมนิเทศพนักงานใหม่ การสอนงานโดยผู้บังคับบัญชา การสับเปลี่ยนหน้าที่ความรับผิดชอบ การฝึกอบรม และการศึกษาดูงาน เป็นต้น นอกจากนี้เทศบาลตำบลบ้านต้า จะดำเนินงานร่วมกับส่วนราชการอื่นและดำเนินการร่วมกับเอกชน เช่น ส่งบุคลากรเข้ารับการฝึกอบรม สัมมนา ศึกษาดูงาน ที่หน่วยงานราชการอื่นหรือเอกชนเป็นผู้ดำเนินการ หรือเทศบาลตำบลบ้านต้า เป็นผู้ดำเนินการและเชิญหน่วยงานอื่นเข้าร่วม เช่น การเชิญเป็นวิทยากรบรรยาย หรือวิทยากรกระบวนการซึ่งสามารถสรุปวิธีการดำเนินการพัฒนาบุคลากร ได้ ดังนี้ คือ

- ๑) การสอนงาน การให้คำปรึกษา
- ๒) การมอบหมายงาน การสับเปลี่ยนหน้าที่ความรับผิดชอบ
- ๓) การฝึกอบรม
- ๔) การให้ทุนการศึกษา
- ๕) การดูงาน
- ๖) การประชุมเชิงปฏิบัติการ สัมมนา

๖. การติดตามและประเมินผล

เทศบาลตำบลบ้านต้า จะจัดให้มีระบบการตรวจสอบ ติดตามและประเมินผลการพัฒนาพนักงานส่วนตำบล เพื่อให้ทราบถึงความสำเร็จของการพัฒนา ความรู้ความสามารถในการปฏิบัติงานและผลการปฏิบัติงานของบุคลากรผู้ได้รับการพัฒนา โดยใช้วิธีการประเมินผลการพัฒนา ดังนี้

- ๑) การใช้แบบสอบถาม แบบทดสอบ ก่อน – หลัง และแบบสอบถามติดตามการประเมินผลภายหลังจากการได้รับการพัฒนาไปได้ระยะเวลาหนึ่ง
- ๒) การสัมภาษณ์ผู้ที่เกี่ยวข้อง เช่น ผู้บังคับบัญชา หัวหน้างาน เพื่อร่วมงานและผู้ใต้บังคับบัญชา ของผู้ได้รับการพัฒนา
- ๓) การขอรับทราบผลการประเมินจากหน่วยงานอื่นที่เป็นผู้ดำเนินการพัฒนา เช่น ในกรณีที่เทศบาลตำบลบ้านต้า ส่งบุคลากรเข้ารับการอบรมในหลักสูตรที่หน่วยงานอื่นเป็นผู้จัด

รายละเอียดแผนการพัฒนาบุคลากร ประจำปีงบประมาณ ๒๕๖๑ - ๒๕๖๓
เทศบาลตำบลบ้านต้า อำเภอเมืองพะเยา จังหวัดพะเยา

วัตถุประสงค์และเป้าหมาย	แผนงาน/โครงการ	วิธีการ	ระยะเวลา ดำเนินการ	งบประมาณ	หมายเหตุ
<p>เพื่อให้พนักงานเทศบาลในสังกัดทุกคนทุกตำแหน่งได้รับการพัฒนาภายในระยะเวลา ๓ ปี</p>	<p>การพัฒนาด้านบุคลากร</p> <p>๑. ส่งเสริมและให้ความสำคัญกับการฝึกอบรม เพราะการฝึกอบรมจะทำให้เกิดการแลกเปลี่ยนความรู้ประสบการณ์ และทัศนคติที่ดีมีประโยชน์ต่อการปฏิบัติงาน โดยใช้หลักสูตร ดังนี้</p> <ul style="list-style-type: none"> - ความรู้พื้นฐานในการปฏิบัติราชการ - การพัฒนาเกี่ยวกับงานในหน้าที่รับผิดชอบ - ความรู้และทักษะเฉพาะของงานในตำแหน่ง - ด้านการบริหาร - ด้านคุณธรรม จริยธรรม <p>๒. ส่งเสริมและสนับสนุนด้านการศึกษาให้มีโอกาสศึกษาต่ออย่างเต็มที่ โดยการให้ทุนการศึกษาหรือการอนุญาตให้ศึกษาต่อ และส่งเสริมให้เพิ่มพูนความรู้ในการทำงานตลอดเวลา</p> <p>๓. สนับสนุนให้พนักงานเทศบาล ลูกจ้างประจำ พนักงานจ้าง สมาชิกสภาเทศบาล ผู้บริหาร และประชาชน ได้มีโอกาสทัศนศึกษาตามโครงการต่าง ๆ เพื่อให้มีโอกาสแลกเปลี่ยนความคิดเห็น</p>	<p>ดำเนินการเองหรือร่วมกับหน่วยงานอื่นโดยวิธีการ ดังนี้</p> <ul style="list-style-type: none"> - ปฐมนิเทศ - ฝึกอบรม - ศึกษาดูงาน - ประชุมเชิงปฏิบัติการ / สัมมนา - การสอนงาน/ ให้คำปรึกษา และอื่น ๆ - ให้ทุนการศึกษาระดับปริญญาตรี ปริญญาโท และหลักสูตรตามสายงานปฏิบัติ 	<p>พ.ศ.๒๕๖๑ - ๒๕๖๐</p>	<p>เทศบาล</p>	

วัตถุประสงค์และเป้าหมาย	แผนงาน/โครงการ	วิธีการ	ระยะเวลา ดำเนินการ	งบประมาณ	หมายเหตุ
เพื่อให้พนักงานเทศบาลทุก คนทุกตำแหน่งได้รับการ พัฒนาภายในระยะเวลา ๓ ปี	<p>การพัฒนาด้านจริยธรรม คุณธรรม</p> <p>๑. ส่งเสริมจริยธรรมเพื่อให้พนักงานเทศบาลลูกจ้างประจำ พนักงานจ้างมีคุณภาพ มีความรู้ ความสามารถ และมีความ รับผิดชอบในการปฏิบัติหน้าที่อย่างเหมาะสม</p> <p>๒. การจัดทำประกาศเผยแพร่มาตรฐานจริยธรรมของ พนักงานเทศบาล ลูกจ้างประจำ และพนักงานจ้าง</p> <p>๓. การตรวจสอบและประเมินผลภายหลังจากประกาศ เผยแพร่มาตรฐานจริยธรรม</p> <p>๔. มีการพัฒนาจิตสำนึกรับผิดชอบต่อบ้านเมือง ยึดมั่นการ ปกครองระบอบประชาธิปไตยอันมีพระมหากษัตริย์เป็น ประมุข วางตัวเป็นการทางการเมือง</p> <p>๕. มีการพัฒนาส่งเสริมให้พนักงานมีคุณธรรมจริยธรรมเพื่อ ต่อต้านการทุจริตคอร์รัปชัน ความชัดเจนเกี่ยวกับความ โปร่งใสความซื่อสัตย์ต่อการปฏิบัติงาน</p>	<p>ดำเนินการเองหรือ ร่วมกับหน่วยงานอื่นโดย วิธีการ ดังนี้</p> <ul style="list-style-type: none"> - ปฐมนิเทศ - ฝึกอบรม - ประชุมเชิงปฏิบัติการ / สัมมนา - การสอนงาน/ ให้ คำปรึกษา และอื่น ๆ - วางมาตรการจูงใจและ ลงโทษ - ประกาศเจตนารมณ์ ป้องกันและต่อต้านการ ทุจริต 	พ.ศ.๒๕๖๑ - ๒๕๖๓	เทศบาล	

วัตถุประสงค์และเป้าหมาย	แผนงาน/โครงการ	วิธีการ	ระยะเวลา ดำเนินการ	งบประมาณ	หมายเหตุ
เพื่อให้พนักงานเทศบาลทุกคนทุกตำแหน่งได้รับการพัฒนาภายในระยะเวลา ๓ ปี	การพัฒนาด้านอื่น ๆ ๑. ส่งเสริมให้มีการพัฒนาให้มีการลดเวลา ลดขั้นตอนในการทำงาน การปรับใช้ข้อมูลให้เป็นปัจจุบัน และสามารถให้บริการประชาชนได้อย่างรวดเร็ว ๒. ให้มีการนำคอมพิวเตอร์มาใช้ในการปฏิบัติงาน และเทคโนโลยีใหม่ ๆ มาใช้ในการทำงาน ๓. ส่งเสริมให้มีการดำเนินกิจกรรม ๕ ส ๔. กิจกรรมมาตรการสร้างความโปร่งใสในการปฏิบัติราชการ ๕. กิจกรรมต่อต้านการป้องกันและปราบปรามการทุจริต	ดำเนินการเองหรือร่วมกับหน่วยงานอื่นโดยวิธีการ ดังนี้ - ปฐมนิเทศ - ฝึกอบรม - ประชุมเชิงปฏิบัติการ / สัมมนา - การสอนงาน/ ให้คำปรึกษา และอื่น ๆ - ปรับปรุงสถานที่ทำงานและสถานที่บริการประชาชน	พ.ศ.๒๕๖๑ - ๒๕๖๓	เทศบาล	

ภาคผนวก

ตารางแผนพัฒนาพนักงานเทศบาลตำบลบ้านต้า อำเภอเมืองพะเยา จังหวัดพะเยา
ประจำปีงบประมาณ ๒๕๖๑

หลักสูตรการพัฒนา	วิธีดำเนินการ	หน่วยงานดำเนินการ	ระยะเวลาดำเนินการ											กลุ่มเป้าหมาย			
			ต.ค	พ.ย	ธ.ค	ม.ค	ก.พ	มี.ค	เม.ย	พ.ค	มิ.ย	ก.ค	ส.ค		ก.ย		
๑.หลักสูตรความรู้พื้นฐานการปฏิบัติราชการ	๑. การปฐมนิเทศ ๒. การสอนงาน ๓. การฝึกอบรม ๔. การประชุม	เทศบาลดำเนินการ ก.ท.จ. สถาบันพัฒนาบุคลากรท้องถิ่น หน่วยงานอื่นที่เกี่ยวข้อง															<input checked="" type="checkbox"/> ตำแหน่งสายงานผู้ปฏิบัติ <input checked="" type="checkbox"/> พนักงานจ้าง
๒.หลักสูตรการพัฒนาเกี่ยวกับงานที่รับผิดชอบ	๑. การฝึกอบรม ๒. การประชุมเชิงปฏิบัติการ ๓. การศึกษาดูงาน	เทศบาลดำเนินการ ก.ท.จ. สถาบันพัฒนาบุคลากรท้องถิ่น หน่วยงานอื่นที่เกี่ยวข้อง															<input checked="" type="checkbox"/> ตำแหน่งสายงานบริหาร <input checked="" type="checkbox"/> ตำแหน่งสายงานผู้ปฏิบัติ <input checked="" type="checkbox"/> พนักงานจ้าง
๓. หลักสูตรความรู้และทักษะเฉพาะ	๑. การฝึกอบรม ๒. การประชุมเชิงปฏิบัติการ ๓. การศึกษาดูงาน	เทศบาลดำเนินการ ก.ท.จ. สถาบันพัฒนาบุคลากรท้องถิ่น หน่วยงานอื่นที่เกี่ยวข้อง															<input checked="" type="checkbox"/> ตำแหน่งสายงานบริหาร <input checked="" type="checkbox"/> ตำแหน่งสายงานผู้ปฏิบัติ <input checked="" type="checkbox"/> พนักงานจ้าง
๔.หลักสูตรด้านการบริหาร	๑. การฝึกอบรม ๒. การประชุมเชิงปฏิบัติการ ๓. การศึกษาดูงาน	เทศบาลดำเนินการ ก.ท.จ. สถาบันพัฒนาบุคลากรท้องถิ่น หน่วยงานอื่นที่เกี่ยวข้อง															<input checked="" type="checkbox"/> ตำแหน่งสายงานบริหาร
๕. หลักสูตรด้านคุณธรรม จริยธรรม	๑. การฝึกอบรม ๒. การประชุมเชิงปฏิบัติการ ๓. การศึกษาดูงาน	เทศบาลดำเนินการ ก.ท.จ. สถาบันพัฒนาบุคลากรท้องถิ่น หน่วยงานอื่นที่เกี่ยวข้อง															<input checked="" type="checkbox"/> ตำแหน่งสายงานบริหาร <input checked="" type="checkbox"/> ตำแหน่งสายงานผู้ปฏิบัติ <input checked="" type="checkbox"/> พนักงานจ้าง

ตารางแผนพัฒนาพนักงานเทศบาลตำบลบ้านต้า อำเภอเมืองพะเยา จังหวัดพะเยา
ประจำปีงบประมาณ ๒๕๖๑

หลักสูตรการพัฒนา	วิธีดำเนินการ	หน่วยงานดำเนินการ	ระยะเวลาดำเนินการ											กลุ่มเป้าหมาย			
			ต.ค	พ.ย	ธ.ค	ม.ค	ก.พ	มี.ค	เม.ย	พ.ค	มิ.ย	ก.ค	ส.ค		ก.ย		
๖. การส่งเสริมสนับสนุนการศึกษาต่อระดับปริญญาตรี	ศึกษาในสถาบันการศึกษาของรัฐ หรือ สถาบันเอกชนที่สามารถเบิกจ่ายตามระเบียบกระทรวงมหาดไทยได้	- สถาบันการศึกษา															<input checked="" type="checkbox"/> ตำแหน่งสายงานบริหาร <input checked="" type="checkbox"/> ตำแหน่งสายงานผู้ปฏิบัติ <input checked="" type="checkbox"/> พนักงานจ้าง
๗. การส่งเสริมสนับสนุนการศึกษาต่อระดับปริญญาโท	ศึกษาในสถาบันการศึกษาของรัฐ หรือ สถาบันเอกชนที่สามารถเบิกจ่ายตามระเบียบกระทรวงมหาดไทยได้	- สถาบันการศึกษา															<input checked="" type="checkbox"/> ตำแหน่งสายงานบริหาร <input checked="" type="checkbox"/> ตำแหน่งสายงานผู้ปฏิบัติ <input checked="" type="checkbox"/> พนักงานจ้าง

ตารางแผนพัฒนาพนักงานเทศบาลตำบลบ้านต้า อำเภอเมืองพะเยา จังหวัดพะเยา
ประจำปีงบประมาณ ๒๕๖๒

หลักสูตรการพัฒนา	วิธีดำเนินการ	หน่วยงานดำเนินการ	ระยะเวลาดำเนินการ											กลุ่มเป้าหมาย		
			ต.ค	พ.ย	ธ.ค	ม.ค	ก.พ	มี.ค	เม.ย	พ.ค	มิ.ย	ก.ค	ส.ค		ก.ย	
๑.หลักสูตรความรู้พื้นฐานการปฏิบัติราชการ	๑. การปฐมนิเทศ ๒. การสอนงาน ๓. การฝึกอบรม ๔. การประชุม	เทศบาลดำเนินการ ก.ท.จ. สถาบันพัฒนาบุคลากรท้องถิ่น หน่วยงานอื่นที่เกี่ยวข้อง														<input checked="" type="checkbox"/> ตำแหน่งสายงานผู้ปฏิบัติ <input checked="" type="checkbox"/> พนักงานจ้าง
๒.หลักสูตรการพัฒนาเกี่ยวกับงานที่รับผิดชอบ	๑. การฝึกอบรม ๒. การประชุมเชิงปฏิบัติการ ๓. การศึกษาดูงาน	เทศบาลดำเนินการ ก.ท.จ. สถาบันพัฒนาบุคลากรท้องถิ่น หน่วยงานอื่นที่เกี่ยวข้อง														<input checked="" type="checkbox"/> ตำแหน่งสายงานบริหาร <input checked="" type="checkbox"/> ตำแหน่งสายงานผู้ปฏิบัติ <input checked="" type="checkbox"/> พนักงานจ้าง
๓. หลักสูตรความรู้และทักษะเฉพาะ	๑. การฝึกอบรม ๒. การประชุมเชิงปฏิบัติการ ๓. การศึกษาดูงาน	เทศบาลดำเนินการ ก.ท.จ. สถาบันพัฒนาบุคลากรท้องถิ่น หน่วยงานอื่นที่เกี่ยวข้อง														<input checked="" type="checkbox"/> ตำแหน่งสายงานบริหาร <input checked="" type="checkbox"/> ตำแหน่งสายงานผู้ปฏิบัติ <input checked="" type="checkbox"/> พนักงานจ้าง
๔.หลักสูตรด้านการบริหาร	๑. การฝึกอบรม ๒. การประชุมเชิงปฏิบัติการ ๓. การศึกษาดูงาน	เทศบาลดำเนินการ ก.ท.จ. สถาบันพัฒนาบุคลากรท้องถิ่น หน่วยงานอื่นที่เกี่ยวข้อง														<input checked="" type="checkbox"/> ตำแหน่งสายงานบริหาร
๕. หลักสูตรด้านคุณธรรม จริยธรรม	๑. การฝึกอบรม ๒. การประชุมเชิงปฏิบัติการ ๓. การศึกษาดูงาน	เทศบาลดำเนินการ ก.ท.จ. สถาบันพัฒนาบุคลากรท้องถิ่น หน่วยงานอื่นที่เกี่ยวข้อง														<input checked="" type="checkbox"/> ตำแหน่งสายงานบริหาร <input checked="" type="checkbox"/> ตำแหน่งสายงานผู้ปฏิบัติ <input checked="" type="checkbox"/> พนักงานจ้าง

ตารางแผนพัฒนาพนักงานเทศบาลตำบลบ้านต้า อำเภอเมืองพะเยา จังหวัดพะเยา
ประจำปีงบประมาณ ๒๕๖๒

หลักสูตรการพัฒนา	วิธีดำเนินการ	หน่วยงานดำเนินการ	ระยะเวลาดำเนินการ											กลุ่มเป้าหมาย			
			ต.ค	พ.ย	ธ.ค	ม.ค	ก.พ	มี.ค	เม.ย	พ.ค	มิ.ย	ก.ค	ส.ค		ก.ย		
๖. การส่งเสริมสนับสนุนการศึกษาต่อระดับปริญญาตรี	ศึกษาในสถาบันการศึกษาของรัฐ หรือ สถาบันเอกชนที่สามารถเบิกจ่ายตามระเบียบกระทรวงมหาดไทยได้	- สถาบันการศึกษา															<input checked="" type="checkbox"/> ตำแหน่งสายงานบริหาร <input checked="" type="checkbox"/> ตำแหน่งสายงานผู้ปฏิบัติ <input checked="" type="checkbox"/> พนักงานจ้าง
๗. การส่งเสริมสนับสนุนการศึกษาต่อระดับปริญญาโท	ศึกษาในสถาบันการศึกษาของรัฐ หรือ สถาบันเอกชนที่สามารถเบิกจ่ายตามระเบียบกระทรวงมหาดไทยได้	- สถาบันการศึกษา															<input checked="" type="checkbox"/> ตำแหน่งสายงานบริหาร <input checked="" type="checkbox"/> ตำแหน่งสายงานผู้ปฏิบัติ <input checked="" type="checkbox"/> พนักงานจ้าง

ตารางแผนพัฒนาพนักงานเทศบาลตำบลบ้านต้า อำเภอเมืองพะเยา จังหวัดพะเยา
ประจำปีงบประมาณ ๒๕๖๓

หลักสูตรการพัฒนา	วิธีดำเนินการ	หน่วยงานดำเนินการ	ระยะเวลาดำเนินการ												กลุ่มเป้าหมาย	
			ต.ค	พ.ย	ธ.ค	ม.ค	ก.พ	มี.ค	เม.ย	พ.ค	มิ.ย	ก.ค	ส.ค	ก.ย		
๑.หลักสูตรความรู้พื้นฐานการปฏิบัติราชการ	๑. การปฐมนิเทศ ๒. การสอนงาน ๓. การฝึกอบรม ๔. การประชุม	เทศบาลดำเนินการ ก.ท.จ. สถาบันพัฒนาบุคลากรท้องถิ่น หน่วยงานอื่นที่เกี่ยวข้อง														<input checked="" type="checkbox"/> ตำแหน่งสายงานผู้ปฏิบัติ <input checked="" type="checkbox"/> พนักงานจ้าง
๒.หลักสูตรการพัฒนาเกี่ยวกับงานที่รับผิดชอบ	๑. การฝึกอบรม ๒. การประชุมเชิงปฏิบัติการ ๓. การศึกษาดูงาน	เทศบาลดำเนินการ ก.ท.จ. สถาบันพัฒนาบุคลากรท้องถิ่น หน่วยงานอื่นที่เกี่ยวข้อง														<input checked="" type="checkbox"/> ตำแหน่งสายงานบริหาร <input checked="" type="checkbox"/> ตำแหน่งสายงานผู้ปฏิบัติ <input checked="" type="checkbox"/> พนักงานจ้าง
๓. หลักสูตรความรู้และทักษะเฉพาะ	๑. การฝึกอบรม ๒. การประชุมเชิงปฏิบัติการ ๓. การศึกษาดูงาน	เทศบาลดำเนินการ ก.ท.จ. สถาบันพัฒนาบุคลากรท้องถิ่น หน่วยงานอื่นที่เกี่ยวข้อง														<input checked="" type="checkbox"/> ตำแหน่งสายงานบริหาร <input checked="" type="checkbox"/> ตำแหน่งสายงานผู้ปฏิบัติ <input checked="" type="checkbox"/> พนักงานจ้าง
๔.หลักสูตรด้านการบริหาร	๑. การฝึกอบรม ๒. การประชุมเชิงปฏิบัติการ ๓. การศึกษาดูงาน	เทศบาลดำเนินการ ก.ท.จ. สถาบันพัฒนาบุคลากรท้องถิ่น หน่วยงานอื่นที่เกี่ยวข้อง														<input checked="" type="checkbox"/> ตำแหน่งสายงานบริหาร
๕. หลักสูตรด้านคุณธรรม จริยธรรม	๑. การฝึกอบรม ๒. การประชุมเชิงปฏิบัติการ ๓. การศึกษาดูงาน	เทศบาลดำเนินการ ก.ท.จ. สถาบันพัฒนาบุคลากรท้องถิ่น หน่วยงานอื่นที่เกี่ยวข้อง														<input checked="" type="checkbox"/> ตำแหน่งสายงานบริหาร <input checked="" type="checkbox"/> ตำแหน่งสายงานผู้ปฏิบัติ <input checked="" type="checkbox"/> พนักงานจ้าง

ตารางแผนพัฒนาพนักงานเทศบาลตำบลบ้านต้า อำเภอเมืองพะเยา จังหวัดพะเยา
ประจำปีงบประมาณ ๒๕๖๓

หลักสูตรการพัฒนา	วิธีดำเนินการ	หน่วยงานดำเนินการ	ระยะเวลาดำเนินการ												กลุ่มเป้าหมาย	
			ต.ค	พ.ย	ธ.ค	ม.ค	ก.พ	มี.ค	เม.ย	พ.ค	มิ.ย	ก.ค	ส.ค	ก.ย		
๖. การส่งเสริมสนับสนุนการศึกษาต่อระดับปริญญาตรี	ศึกษาในสถาบันการศึกษาของรัฐ หรือ สถาบันเอกชนที่สามารถเบิกจ่ายตามระเบียบกระทรวงมหาดไทยได้	- สถาบันการศึกษา														<input checked="" type="checkbox"/> ตำแหน่งสายงานบริหาร <input checked="" type="checkbox"/> ตำแหน่งสายงานผู้ปฏิบัติ <input checked="" type="checkbox"/> พนักงานจ้าง
๗. การส่งเสริมสนับสนุนการศึกษาต่อระดับปริญญาโท	ศึกษาในสถาบันการศึกษาของรัฐ หรือ สถาบันเอกชนที่สามารถเบิกจ่ายตามระเบียบกระทรวงมหาดไทยได้	- สถาบันการศึกษา														<input checked="" type="checkbox"/> ตำแหน่งสายงานบริหาร <input checked="" type="checkbox"/> ตำแหน่งสายงานผู้ปฏิบัติ <input checked="" type="checkbox"/> พนักงานจ้าง

